

**KARADENİZ TEKNİK ÜNİVERSİTESİ**  
**FEN BİLİMLERİ ENSTİTÜSÜ**

**İÇ MİMARLIK ANABİLİM DALI**

**ÇOCUK MOBİLYASI TASARIMINDA SÜRDÜRÜLEBİLİRLİK YAKLAŞIMI**

**YÜKSEK LİSANS TEZİ**

**Endüstri Ürünleri Tasarımcısı Havva Beril BAL**

**TEMMUZ 2017**  
**TRABZON**



**KARADENİZ TEKNİK ÜNİVERSİTESİ  
FEN BİLİMLERİ ENSTİTÜSÜ**

**İÇ MİMARLIK ANABİLİM DALI**

**ÇOCUK MOBİLYASI TASARIMINDA SÜRDÜRÜLEBİLİRLİK YAKLAŞIMI**

**Endüstri Ürünleri Tasarımcısı Havva Beril BAL**

**Karadeniz Teknik Üniversitesi Fen Bilimleri Enstitüsünde  
“YÜKSEK LİSANS (İÇ MİMARLIK)”  
Unvanı Verilmesi İçin Kabul Edilen Tezdir.**

**Tezin Enstitüye Verildiği Tarih : 06.06.2017  
Tezin Savunma Tarihi : 04.07.2017**

**Tez Danışmanı : Doç. Dr. Filiz TAVŞAN**

**Trabzon 2017**

**KARADENİZ TEKNİK ÜNİVERSİTESİ  
FEN BİLİMLERİ ENSTİTÜSÜ**

**İç Mimarlık Anabilim Dalında  
Havva Beril BAL Tarafından Hazırlanan**

**ÇOCUK MOBİLYASI TASARIMINDA SÜRDÜRÜLEBİLİRLİK YAKLAŞIMI**

**başlıklı bu çalışma, Enstitü Yönetim Kurulunun 06/06/2017 gün ve 1705 sayılı  
kararıyla oluşturulan jüri tarafından yapılan sınavda  
YÜKSEK LİSANS TEZİ  
olarak kabul edilmiştir.**

**Jüri Üyeleri**

**Başkan : Doç. Dr. Filiz TAVŞAN**

  
.....

**Üye : Yrd. Doç. Dr. Şengül YALÇINKAYA**

  
.....

**Üye : Yrd. Doç. Dr. H. Emre ENGİN**

  
.....

**Prof. Dr. Sadettin KORKMAZ  
Enstitü Müdürü**

## ÖNSÖZ

*Yokluğunun üzerinden geçen uzun zamana rağmen yanımda hissettiğim, bana hala ışık tutan, yolumu aydınlatan babam Fahrettin KILIÇ'ın anısına...*

“Çocuk Mobilyası Tasarımında Sürdürülebilirlik Yaklaşımı” başlıklı bu tez çalışması Karadeniz Teknik Üniversitesi Fen Bilimleri Enstitüsü İç Mimarlık Anabilim Dalı Yüksek Lisans Programı“ nda hazırlanmıştır.

Yüksek lisans eğitimime başladığım ilk günden beri benden desteğini esirgemeyen, tez danışmanlığımı üstlenerek bu süreçte de sevgisiyle, özverisiyle, fikirleriyle bana yol gösteren, çok değerli hocam Doç. Dr. Filiz TAVŞAN'a sonsuz teşekkürlerimi sunarım. Ayrıca fikirleriyle tezime katkıda bulunan Yrd. Doç. Dr. Şengül YALÇINKAYA'ya ve Yrd. Doç. Dr. H. Emre ENGİN'e, anketlerime yardımcı olan hocalarıma ve akademisyen arkadaşlarıma teşekkür ederim.

Son olarak, bugünlere gelmemde en büyük emek sahibi aileme; tüm hayatım boyunca olduğu gibi bu süreçte de bana destek olan annem Sitare KILIÇ'a, ağabeyim Barkın KILIÇ'a, annem Şaduman BAL'a, eşim Özgür Faruk BAL'a, biricik kızım Elif Bade BAL'a ve başta Silvia KOPRİ GEZER olmak üzere yanımda olan canım arkadaşlarıma teşekkürlerimi ve sevgilerimi sunarım.

Çalışmamın faydalı olmasını temenni ederim.

Havva Beril BAL  
Trabzon, 2017



## **TEZ ETİK BEYANNAMESİ**

Yüksek Lisans Tezi olarak sunduğum “Çocuk Mobilyası Tasarımında Sürdürülebilirlik Yaklaşımı” başlıklı bu çalışmayı baştan sona kadar danışmanım Doç. Dr. Filiz TAVŞAN’ın sorumluluğunda tamamladığımı, verileri kendim topladığımı, başka kaynaklardan aldığım bilgileri metinde ve kaynakçada eksiksiz olarak gösterdiğimi, çalışma sürecinde bilimsel araştırma ve etik kurallara uygun olarak davrandığımı ve aksinin ortaya çıkması durumunda her türlü yasal sonucu kabul ettiğimi beyan ederim.

04/07/2017

Havva Beril BAL

## İÇİNDEKİLER

	<u>Sayfa No</u>
ÖNSÖZ.....	III
TEZ ETİK BEYANNAMESİ.....	IV
İÇİNDEKİLER.....	V
ÖZET .....	VII
SUMMARY .....	VIII
ŞEKİLLER DİZİNİ.....	IX
TABLolar DİZİNİ.....	XI
1. GENEL BİLGİLER.....	1
1.1. Giriş .....	1
1.1.1. Problemin Belirlenmesi .....	2
1.1.2. Çalışmanın Amacı ve Kapsamı .....	5
1.1.3. Çalışmanın Strüktürü.....	7
1.2. Sürdürülebilirlik.....	10
1.2.1. Sürdürülebilir Tasarım.....	11
1.2.2. Sürdürülebilir Tasarım ile İlgili Temel Kavramlar.....	13
1.2.3. Sürdürülebilir Tasarım Kriterleri.....	14
1.2.4. Mobilya Tasarımında Sürdürülebilirlik Yaklaşımları .....	17
1.3. Çocuk ve Mobilya.....	20
1.3.2. Çocuk Mobilyası Tasarım Kriterleri.....	25
2. YAPILAN ÇALIŞMALAR.....	49
2.1. Araştırma Yöntem ve Teknikleri.....	49
2.1.1. Kavramsal Çalışma.....	51
2.1.1.1. Kavramsal Çalışma Örneklem Grubunun Belirlenmesi ve Seçimi .....	51
2.1.1.2. Anket Soru Formunun Oluşturulması.....	51
2.1.1.3. Anketin Uygulanması .....	52
2.1.2. Sürdürülebilir Çocuk Mobilyalarının Analizi.....	52
2.1.2.1. Çocuk Mobilyası Örneklem Grubunun Belirlenmesi ve Seçimi .....	52
2.1.2.2. Mobilya Kimlik Kartlarının Oluşturulması .....	53
2.1.2.3. İçerik Analizi ve Görsel Analiz .....	55
3. BULGULAR VE İRDELEMELER .....	56
3.1. Kavramsal Çalışma Bulguları ve İrdelemeleri .....	56

3.2.	Sürdürülebilir Çocuk Mobilyalarının Analizi Bulguları ve İrdemeleri .....	67
4.	SONUÇ.....	110
5.	ÖNERİLER.....	114
6.	KAYNAKLAR.....	115
7.	EKLER .....	122
ÖZGEÇMİŞ		



## Yüksek Lisans Tezi

### ÖZET

## ÇOCUK MOBİLYASI TASARIMINDA SÜRDÜRÜLEBİLİRLİK YAKLAŞIMI

Havva Beril BAL

Karadeniz Teknik Üniversitesi  
Fen Bilimleri Enstitüsü  
İç Mimarlık Anabilim Dalı  
Danışman: Doç. Dr. Filiz TAVŞAN  
2017, 121 Sayfa, 122 Sayfa Ek

Sürdürülebilirlik, son yıllarda önemi iyice artmakta olan bir konu olup yaşamın her alanında sürekliliği sağlamaktadır. Tasarım alanında sürdürülebilirlik ürünün tüm yaşam döngüsünü kapsamakla birlikte kullanıcı ihtiyaçlarının daha sürdürülebilir bir şekilde karşılanmasına imkan vermektedir. Kullanıcının çocuk olması durumunda tasarım daha dikkatli şekillendirilmeli ve çocuk mobilyası tasarlanırken, doğru fiziksel çevrenin çocuğun fiziksel, bilişsel ve psikolojik açıdan olumlu gelişmesini desteklediği göz önünde bulundurulmalıdır. Bu nedenle çocuk mobilyası tasarımı ürün değerini artırmak, daha verimli kullanımı sağlamak, çocuk için sağlıklı bir çevre oluşturmak, ürünün çevresel etkilerini en aza indirmek için sürdürülebilirlik açısından ele alınması gereken bir konudur. Bu çalışmada, çocuk mobilyası tasarımında sürdürülebilirlik yaklaşımlarının ortaya konulması amaçlanmıştır ve çalışma kapsamında 0-12 yaş arası çocuk mobilyaları analiz edilmiştir. Çalışma; kavramların saptanması sürdürülebilir çocuk mobilyalarının analizi olarak iki aşamada gerçekleştirilmiştir. Kavramsal çalışmada anket tekniğiyle bebek, çocuk, mobilya ve sürdürülebilir mobilya kavramları saptanarak bebek ve çocuk kavramlarının mobilya tasarımına nasıl yansıtılabileceği belirlenmiş ve kavramlara bağlı mobilya tasarım kriterleri ortaya konmuştur. Sürdürülebilir çocuk mobilyalarının analizi kapsamında kavramsal çalışmadan faydalanılarak saptanan 120 adet mobilyanın kimlik kartları oluşturulmuştur. Kavramsal çalışmada ve literatür çalışmasında ortaya konulan sürdürülebilir tasarım kriterlerine göre analizleri yapılmıştır. Mobilyaların tamamının yer aldığı tablolar üzerinden incelemeler yapılarak sonuçlara ulaşılmıştır. Kavramsal çalışma bulgularında işlevsel kavramların ön planda olduğu ortaya çıkmıştır. Sürdürülebilir tasarım kriterlerinden dağıtım ve atık yönetimi ile ilgili kavramlara kavramsal çalışmada ulaşılmamıştır. Çocuk mobilyalarının sürdürülebilir tasarım kriterlerine göre mobilyaların analiz edilmesi sonucunda çocuk mobilyasında sürdürülebilirlik yaklaşımının mobilyanın tasarım aşamasından başlayarak tüm yaşam döngüsünde ele alınması gerektiği ve mobilyanın sürdürülebilir olmasının çevre için tehdit oluşturmamasının yanı sıra çocuğun fiziksel, zihinsel ve psikolojik gelişimine de katkı sağlayabileceği sonucuna ulaşılmıştır.

**Anahtar Kelimeler:** Sürdürülebilirlik, Sürdürülebilir Tasarım, Çocuk Mobilyası, Çocuk, Çocuk Mobilyası Tasarım Yaklaşımları.

Master Thesis

SUMMARY

## SUSTAINABLE APPROACHES FOR CHILDREN'S FURNITURE DESIGN

Havva Beril BAL

Karadeniz Technical University  
The Graduate School of Natural and Applied Sciences  
Interior Architectural Graduate Program  
Supervisor: Assoc. Prof. Dr. Filiz TAVŞAN  
2017, 121 Pages, 122 Pages Appendix

Sustainability is an increasingly important issue in recent years and provides continuity in all areas of life. Sustainable design allows for a more sustainable way of meeting the user's needs with the product's entire life cycle. If the user is a child, it should be considered that the design is more carefully shaped and while the child's furniture is designed, it should not be overlooked that the correct physical environment supports the child's physical, cognitive and psychological well-being. For this reason, children's furniture design is a subject that needs to be considered in terms of sustainability in order to increase the product value, to make more efficient use, to create a healthy environment for the child and to minimize the environmental effects of the product. In this study, it is aimed to present sustainability approaches in the design of children's furniture and within the scope of the study children's furniture from 0 to 12 years are analyzed. This work was carried out in two stages as conceptual study and analysis of sustainable children's furniture. In the conceptual study, baby, child, furniture and sustainable furniture notions were established by survey technique and it was determined how could furniture be designed according to baby and child concepts. And also furniture design considerations related to notions were determined. Within the scope of the analysis of sustainable children's furniture, ID cards of 120 furniture identified by using conceptual work were created. Furnishings were analyzed according to the sustainable design considerations revealed in the conceptual study and in the literature study. The results of the examinations were made on the analysis tables which includes all the furnitures. Functional notions have come to the forefront according to the findings of the conceptual study and notions about distribution and waste management were not reached in this work. Analysis of children's furniture according to sustainable design considerations has shown that the sustainability approach in children's furniture starts from the design stage of the furniture and needs to be addressed in the life cycle and sustainable furniture poses no threat to the environment, and also it contributes to child's physical, mental and psychological development.

**Key Words:** Sustainability, Sustainable Design, Child, Children's Furniture, Children's Furniture Design Approaches.

## ŞEKİLLER DİZİNİ

	<u>Sayfa No</u>
Şekil 1.1. Çalışmanın adımları .....	9
Şekil 1.2. Sürdürülebilir ürün tasarımı .....	12
Şekil 1.3. Ekolojik malzemeden ve geri dönüştürülmüş malzemeden yapılmış oturma elemanları.....	19
Şekil 1.4. Geri dönüştürülmüş malzemeden yapılmış çok işlevli ve esnek mobilya.....	20
Şekil 1.5. Çocuğun gelişim dönemleri .....	21
Şekil 1.6. Çocuğun gereksinimleri .....	24
Şekil 1.7. Yarışçı ve prenses temalı mobilyalar .....	29
Şekil 1.8. Oyun temalı mobilyalar.....	30
Şekil 1.9. Çocuklara ait antropometrik veriler .....	32
Şekil 1.10. Mobilyada formla ve sınır ögesiyle güvenliğin sağlanması.....	34
Şekil 1.11. Çocuk mobilyasında malzeme .....	38
Şekil 1.12. Çocuk mobilyasında renk.....	39
Şekil 1.13. Çocukların sevdiği renkler .....	40
Şekil 1.14. Yumuşak ve sert dokulu mobilyalar.....	41
Şekil 1.15. Farklı formların bir araya gelişi .....	42
Şekil 1.16. Çocuk mobilyası tasarımında kullanılan bazı standartlar .....	43
Şekil 1.17. Anteater boble oyun oynamaya imkan veren mobilya.....	44
Şekil 1.18. Paoli modüler mobilya .....	45
Şekil 1.19. Oueat dönüştürülebilir mobilya.....	45
Şekil 1.20. Play Yet modüler mobilya sistemi .....	46
Şekil 1.21. Pony dönüştürülebilir, çok işlevli ve hafif mobilya .....	47
Şekil 1.22. AZ desk, yüksekliği ayarlanabilir masa .....	47
Şekil 1.23. Kojote dönüştürülebilir mobilya .....	48
Şekil 1.24. IO Bunk Pod çok işlevli mobilya .....	48
Şekil 2.1. Kavramsal çalışma amaca bağlı adımlar.....	50
Şekil 2.2. Sürdürülebilir çocuk mobilyalarının analizinin amaca bağlı adımları .....	51
Şekil 3.1. Bebek ve çocuk kavramları üzerine yapılan anket sonuçlarına göre ortak ve ortak olmayan kavramlar.....	59
Şekil 3.2. Bebek mobilyası ve çocuk mobilyası kavramları üzerine yapılan anket sonuçlarına göre ortak ve ortak olmayan kavramlar .....	60

Şekil 3.3.	Sürdürülebilir bebek mobilyası ve sürdürülebilir çocuk mobilyası kavramları üzerine yapılan anket sonuçlarına göre ortak ve ortak olmayan kavramlar .....	62
Şekil 3.4.	Bebek ve çocuk kavramlarının mobilya kavramlarıyla eşleştirilmesi .....	64
Şekil 3.5.	Mobilya ile ilgili kavramların sınıflandırılması .....	67
Şekil 3.6.	Sürdürülebilir çocuk mobilyasında kullanıcı yaş grupları yoğunlukları .....	80
Şekil 3.7.	Sürdürülebilir çocuk mobilyasında kullanıcı yaş grupları yoğunlukları .....	81
Şekil 3.8.	Sürdürülebilir çocuk mobilyasında kullanılan renklerin yoğunluğa göre dağılımı .....	83
Şekil 3.9.	Sürdürülebilir çocuk mobilyasında kullanılan dokuların yoğunluğa göre dağılımı .....	85
Şekil 3.10.	Sürdürülebilir çocuk mobilyasında kullanılan formların yoğunluğa göre dağılımı .....	87
Şekil 3.11.	Sürdürülebilir çocuk mobilyasında kullanılan malzemelerin yoğunluğa göre dağılımı.....	89
Şekil 3.12.	Sürdürülebilir çocuk mobilyasında kullanılan ahşap malzeme türlerinin yoğunluğa göre dağılımı.....	90
Şekil 3.13.	Sürdürülebilir çocuk mobilyasında kullanılan plastik malzeme türlerinin yoğunluğa göre dağılımı.....	91
Şekil 3.14.	Malzeme seçiminde sürdürülebilirlik özelliklerinin yoğunluğa göre dağılımı.....	94
Şekil 3.15.	Sürdürülebilir çocuk mobilyasında kullanılan konstrüksiyon çeşitlerinin yoğunluğa göre dağılımı.....	96
Şekil 3.16.	Sürdürülebilir çocuk mobilyasında dağıtımın optimizasyonu kriterlerinin yoğunluğa göre dağılımı .....	98
Şekil 3.17.	Sürdürülebilir çocuk mobilyasında esneklik kriterlerinin yoğunluğa göre dağılımı .....	101
Şekil 3.18.	Sürdürülebilir çocuk mobilyasında ergonomi kriterlerinin yoğunluğa göre dağılımı .....	104
Şekil 3.19.	Sürdürülebilir çocuk mobilyasında bakım kolaylığı kriterlerinin yoğunluğa göre dağılımı.....	106
Şekil 3.20.	Sürdürülebilir çocuk mobilyasında atık yönetiminin optimizasyonunu sağlayan kriterlerinin yoğunluğa göre dağılımı .....	108
Şekil 4.1.	Sürdürülebilir çocuk mobilyası tasarım kriterleri ilişkileri .....	113

## TABLolar DİZİNİ

	<b><u>Sayfa No</u></b>
Tablo 2.1. Örneklem grubu mobilyalar .....	53
Tablo 2.2. Mobilya kimlik kartı.....	54
Tablo 3.1. Bebek ve çocuk kavramlarının söylenme sıklığına göre sıralanması .....	56
Tablo 3.2. Bebek mobilyası ve çocuk mobilyası kavramlarının söylenme sıklığına göre sıralanması.....	57
Tablo 3.3. Sürdürülebilir bebek mobilyası ve sürdürülebilir çocuk mobilyası kavramlarının söylenme sıklığına göre sıralanması .....	58
Tablo 3.4. Grup mobilyalar analiz tablosu .....	69
Tablo 3.5. Oturma mobilyaları analiz tablosu .....	71
Tablo 3.6. Yatma mobilyaları analiz tablosu.....	73
Tablo 3.7. Depolama mobilyaları analiz tablosu.....	75
Tablo 3.8. Çalışma /etkinlik mobilyaları analiz tablosu .....	77
Tablo 3.9. Sürdürülebilir çocuk mobilyasında kullanıcı yaş grupları .....	79
Tablo 3.10. Sürdürülebilir çocuk mobilyasında kullanılan renkler .....	82
Tablo 3.11. Sürdürülebilir çocuk mobilyasında kullanılan dokular .....	84
Tablo 3.12. Sürdürülebilir çocuk mobilyasında kullanılan formlar .....	86
Tablo 3.13. Sürdürülebilir çocuk mobilyasında kullanılan malzemeler.....	88
Tablo 3.14. Sürdürülebilir çocuk mobilyasında kullanılan ahşap malzeme türleri .....	90
Tablo 3.15. Sürdürülebilir çocuk mobilyasında kullanılan plastik malzeme türleri .....	91
Tablo 3.16. Malzeme seçiminde sürdürülebilirlik özellikleri.....	92
Tablo 3.17. Sürdürülebilir çocuk mobilyasında konstrüksiyon.....	95
Tablo 3.18. Sürdürülebilir çocuk mobilyasında dağıtımın optimizasyonu .....	97
Tablo 3.19. Sürdürülebilir çocuk mobilyasında esneklik .....	100
Tablo 3.20. Sürdürülebilir çocuk mobilyasında ergonomi .....	102
Tablo 3.21. Sürdürülebilir çocuk mobilyasında bakım kolaylığı .....	105
Tablo 3.22. Sürdürülebilir çocuk mobilyasında atık yönetiminin optimizasyonu .....	107



# 1. GENEL BİLGİLER

## 1.1. Giriş

Sanayi devrimiyle başlayan teknolojik gelişmeler, seri üretim, tüketim olgusu, nüfusun artışı, kentlerin büyümesi gibi etmenler doğal kaynakların fazlasıyla kullanılmasına, atıkların artmasına ve doğanın tahribatına neden olmuştur. Buna bağlı olarak 20. yüzyılın sonlarından itibaren sürdürülebilirlik, sürdürülebilir gelişme gibi kavramlar gündeme gelmeye başlamıştır (Topoyan, 2005). Hem bugünün hem de gelecek nesillerin ihtiyaçlarını karşılamaya yönelik bir kavram olan sürdürülebilirlik, yaşamın her alanında sürekliliği sağlaması açısından son derece önemlidir. Tasarım alanında da sürdürülebilirlik ürünün çevresel etkilerini en aza indirmek amacıyla ortaya konmuş fakat daha sonra ürünün tüm yaşam döngüsünü kapsayacak bir tasarım olgusu haline gelmiştir.

Çocukluk dönemi insanın tüm yaşamının şekillendiği hassas bir dönemdir. Çocuk bu dönemde yaşadığı çevreden etkilenmektedir. Çocuğun gelişimi üzerinde, etkileşim halinde olduğu çevrenin önemi büyüktür ve çevresini oluşturan mobilyaların çocuğun özelliklerine uygun olacak şekilde tasarlanması gerekmektedir. Bu nedenle çocuk mobilyası konusu ürün değerini artırmak, daha verimli kullanımı sağlamak, çocuk için sağlıklı bir çevre oluşturmak, ürünün çevresel etkilerini en aza indirmek için sürdürülebilirlik açısından ele alınmalıdır. Bu çalışmada çocuk mobilyası tasarımında sürdürülebilirlik yaklaşımlarının ortaya konulması amaçlanmaktadır. Öncelikle sürdürülebilir tasarım, çocuk ve mobilya konuları ele alınmıştır. Anket çalışması yapılarak bebek, çocuk, mobilya ve sürdürülebilir mobilya kavramları saptanmıştır. Bu kavramlara ve literatür bilgilerine bağlı olarak sürdürülebilir tasarım kriterleri ortaya konmuştur. Belirlenen çocuk mobilyaları sürdürülebilir tasarım kriterlerine göre analiz edilmiştir. Sonuç olarak çocuk mobilyası tasarımında sürdürülebilirliğin nasıl ele alınabileceği farklı yönleriyle belirlenmeye çalışılmıştır.

### 1.1.1. Problemin Belirlenmesi

Günümüzde sürdürülebilirlik giderek önemi artmakta olan bir kavramdır ve ekonomik, sosyolojik, ekolojik ve benzeri bir çok alanda sürdürülebilirlik problemi söz konusudur. Gelecek nesillerin kendi ihtiyaçlarını karşılayabilme yeteneğini ortadan kaldırmaksızın şimdiki neslin ihtiyaçlarının karşılanması esas almaktadır.

Toplumun kaynağı ve yarını olan en değerli varlıklarımız çocuklar, doğdukları andan itibaren fiziksel çevreleriyle ve fiziksel çevrelerini oluşturan mobilyalarla etkileşim halindedir. Doğru tasarlanmış bir fiziksel çevre ve bu çevreyi oluşturan mobilyaların çocuğun fiziksel, zihinsel ve psikolojik gelişimi açısından önemi büyüktür. Çocuğun kendini rahatlıkla ifade etmesini sağlayarak, öğrenme, karar, verme, problem çözme gibi becerilerini geliştirmesine katkı sağlamaktadır. Çocuğa, güven, cesaret, aidiyet, özgürlük gibi değerler kazandırarak çocuğun kendisini keşfetmesinde ve kimliğini oluşturmada da etkili olmaktadır.

Piyasadaki çocuk mobilya tasarımları incelendiğinde son yıllarda dikkat çeken tasarımların, temalı tasarımlar ile dönemin ve sektörün modasını yansıtan ebeveyn yatak odalarının boyut olarak küçültülmüş halleri olduğu görülmektedir. Temalı mobilyalar somut bir takım öğelerle donatılmış olup tasarım ara yüz olarak ele alınmaktadır (Curaoğlu, 2015). Çocuğun kısa sürede sıkılacağı bu iki tasarım biçimi de çocuğun gelişimini destekleyici herhangi bir öğe barındırmamaktadır. Çocuğun kendi kendine değişiklik yapabileceği nitelikte değildir. Ayrıca bu tür mobilyaların, çocuğun kendisini tanımasını ve yeteneklerinin farkına varmasını sağlamasında en etkili aktivite olan oyun unsurunu içermediğini, çocuğun yaratıcılığına katkıda bulunmadığını, öğretici niteliklere sahip olmadığını da söylemek mümkündür.

Piyasada bulunan yatma mobilyalarında büyüyebilirlik özelliği olup boyutsal esneklik sağlanmaktadır. Fakat bunu sağlamak için genelde yatak, depolama ünitesiyle birleştirilmekte, çocuk büyüdüğünde de depolama ünitesinin yataktan ayrılıp tek başına kullanılması öngörülmektedir. Bu mobilyalarda da demonte işlemi pratik bir şekilde uygulanamamakta ve elde edilen depolama ünitesi de boyut nedeniyle verimli olarak kullanılamamaktadır.

Çocuklar için özelleşmiş kamusal mekanlar çocuğun yaş grubu özelliklerine göre şekillenmektedir ve yaş gruplarına uygun mekan ve mobilyalar bulunmaktadır. Fakat konut mobilyalarında bazı yatma elemanları dışında çocuğun farklı yaş dönemlerine uygun

özelliklere sahip mobilyaların olmadığı görülmektedir. Çocukluk dönemi, vücudun hızlı büyüme gösterdiği bir dönemdir ve mobilyası, büyüyen çocuğun ihtiyaçlarına karşılık vermemektedir. Bu durum çocuğun her yaş döneminde farklı mobilya almayı gerektirmekte ve ekonomik imkanları olumsuz etkilemektedir. Mobilyanın cinsiyet özelliklerini taşımasından dolayı farklı cinsiyette çocuklar aynı mobilyayı kullanmak istememekte ya da zorunlu hallerde hoşnut olmadan kullanmaktadır.

Piyasada bulunan çocuk mobilyaları genelde daha ekonomik olması nedeniyle genellikle suntadan üretilmektedir (Büyükpamukçu, 2004). Konstrüksiyon açısından değerlendirildiğinde, basit birleşim detaylarına sahip olmayan mobilyaların pratik bir şekilde demonte edilemediği, demonte etmek ya da tekrar monte etmek için mobilyacı gerektirdiği ve bir iki seferden sonra kullanılmadığı görülmektedir. Bununla birlikte kolayca sökülüp takılamaması mobilyanın depolanabilirliğini de elverişsiz hale getirmektedir.

Belirtilen problemlerden dolayı mobilyası, çocuk için verimli olmamakta ve uzun ömürlü kullanım sağlamamaktadır. Bu nedenle atıl hale gelen mobilya aile için ekonomik yük haline gelmesinin dışında çevre için de atık olarak tehdit oluşturmaktadır.

Bebek ve çocuk kavramlarının tasarıma yansımaları, ortaya çıkan ürünün çok daha anlamlı olmasını sağlayacaktır. Yüksel (2008), ürünlerin anlamlandırıldığı taktirde, içerdiği anlamın ürününün güzelliğini doğanın bir parçası olarak sembolize ettiğini ve üzerine duygu beslenen, özel hissedilen bir nesnenin hasar gördüğü taktirde, üründen basitçe kurtulup atıp yenisiyle değiştirmek yerine onun tamir edilmeye çalışılacağını belirtmiştir. Ayrıca Crul ve Diehl (2009), ortaya koydukları sürdürülebilir tasarım yaklaşımlarında ürün kullanımının optimizasyonunu güçlü ürün kullanıcı ilişkisiyle ifade etmişlerdir. Bu nedenle kendini yansıtan bir kavramla tasarlanmış olan mobilya, çocuk için daha değerli olacağı gibi aynı zamanda çocuk mobilyasını daha uzun süre severek kullanacaktır. Fakat bebek ve çocuk mobilyaları tasarımlarında, yarışma projeleri dışında, kavramsal çalışmaya az rastlanmaktadır.

Günümüzde gitgide önem kazanmakta olan sürdürülebilirlik kavramı kentsel ölçekte, mimari, mekan ve ürün ölçeğinde yaygınlaşarak karşımıza çıkmaktadır. Mobilya alanında da çok olmamakla beraber sürdürülebilirlik kavramıyla ilgili değerlendirmeler yapılmaya başlanmıştır. Genelde malzeme konusunun ele alındığı görülmektedir. Bunun yanı sıra ambalaj, tasarım eğitimi, konut iç mekan tasarımı, aydınlatma, akıllı binalar gibi konularda sürdürülebilirlik alanında çalışmalar yapıldığı görülmüştür. Sürdürülebilir mobilyayla ilgili

olarak ofis mobilyası konusunun ele alındığı, ofis mobilyası tasarım kriterlerinin irdelendiği çalışmalara rastlanmıştır.

Bu tez kapsamında yapılan araştırmalar sırasında çocuk, mobilya ve sürdürülebilirlik ortak ekseninde çalışılmış çeşitli tezler incelenmiştir

- Çocuk ve mobilya ile ilgili yapılmış tezler

Sivri (1993), “Fiziksel ve Mekansal Çevrenin Çocuk Davranışına ve Gelişimine Etkileri. Çocuk İçin Oluşturulacak Çevrelerde Tasarım Verilerinin Saptaması” adlı tezde çocukların mekansal gereksinimlerinin ve isteklerinin belirlenmesi amacıyla İzmir kenti özelinde inceleme yapılarak Türkiye’de bulunan toplu konutlardaki çocuk kullanıcıların sorunlarını ve beklentileri belirlenmiştir.

Curaoğlu (1994) “3-6 Yaş Grubunda Çocuk Odası Mobilyasına ve Tasarım Ölçütlerine Bir Yaklaşım” adlı çalışmada 3-6 yaş grubu çocuğun bedensel ve zihinsel gelişimine ve çevre ile olan ilişkilerine bağlı olarak çocuk mobilyası tasarımında, temel tasarım ölçütleri incelemiştir.

Tavşan (1995), “Trabzon Konutları Örneğinde Çocuk Odaları Mekan ve Donatı Özellikleri Üzerine Bir Araştırma” adlı çalışmada çocuk için odasının ne kadar önemli olduğunu vurgulayarak çocuk odası tasarım kriterlerini ortaya koymuştur ve günümüz çocuk odalarının durumunu tespit etmiştir.

“Okul Öncesi Çocuk Yatak Odası Ortamlarında Tasarım Ölçütleri ve Türkiye’deki Çocuk Mobilyası Sektörünün Bugünkü Analizi” adlı tezde sağlıklı ve teşvik edici çocuk odası tasarımı için gerekli koşullar ortaya konularak, okul öncesi çocuk yatak odası tasarımı için genel kriterler belirlenmiştir ve Türkiye’deki çocuk yatak odası mobilyası sektörü incelenmiştir (Büyükpamukçu, 2004).

Bilgiç (2005), “Kent Konutlarında Çocuk Odası Mekan Tasarımı ve Mobilyası” adlı çalışmada konutlardaki çocuk odasının tasarım sürecinde, mekanın mobilya ve diğer donatı elemanları ile beraber ele alınması gerekliliğini ortaya koyarak, farklı yaş dönemlerinde farklı tasarım kriterlerinin ön plana çıktığı saptamıştır.

“Ankara İlinde Bulunan 7-12 Yaş Arası Çocuklarda Antropometrik Değerlerin Belirlenmesi ve Bu Ölçülerin Çocuk Odası Mobilyasına Uygulanması” adlı tezde çocuk odası mobilyasının tasarımına temel oluşturması amacıyla 7–12 yaş arası çocuklara ait antropometrik ölçüler belirlenerek çocuk odası mobilyası tasarımı için gerekli veriler ve bu verilerin birbiri ile ilişkileri tespit edilmiştir (Hastürk, 2006).

Çocuk ve mobilya üzerine yapılmış bir diğer çalışma, “Kullanıcı Odaklı Tasarım; Türkiye Çocuk Mobilya Sektörü Üzerine Bir İnceleme” adlı tezdır. Bu çalışmada tasarım sürecinde kullanıcı odaklılık yaklaşımı ele alınarak çocuk mobilyalarına hizmet veren imalat sanayi firmalarında ürün geliştirmenin yapısı incelenmiştir (Şişmanoğlu, 2013).

- Sürdürülebilirlik ve mobilya ile ilgili yapılmış tezler

“Ekolojik Kapsamda Malzeme ve Mobilya Tasarımına Etkileri” adlı tezde ise ekolojik kapsamda değerlendirilen malzemelerin mobilya tasarımında biçim üzerine etkileri araştırılmıştır ve tasarım sürecine sosyo-ekonomik faktörlerin yanı sıra çevre faktörü ilave edilerek tasarımcıların yaratacakları mobilya stilleri ile doğada var olan dengelerin bozulmamasına engel olmaları sağlanmaya çalışılmıştır (Yüksel, 2008).

Sönmez (2011), “Günümüz Ekolojik Mobilyalarının Tarihsel Gelişim İçinde İncelenmesi” adlı çalışmasında mobilyanın tarihsel dönüşümünü, ekoloji ve sürdürülebilirlik kavramlarını tanımlayarak, bu tanımlara bağlı günümüz ekolojik mobilyaları yorumlamıştır.

Sürdürülebilirlik ve mobilya ile ilgili bir diğer çalışma, “Ankara Mobilya Endüstrisindeki Küçük ve Orta Ölçekli İşletmelerinin Sürdürülebilir Ürün Tasarımına Entegrasyonuna Dair Fırsatlar ve Engeller” adlı çalışmadır. Bu çalışmada gelecekte mobilya KOBİ’leri arasında sürdürülebilir ürün tasarımının yaygınlaştırılmasına katkı sağlamak amacıyla literatürde yer alan sürdürülebilir ürün tasarımı geliştirme stratejileri ile mevcut ürün geliştirme çalışmalarının örtüşen noktaları ortaya konulmuştur (Okursoy, 2012)

İç mekan ve mobilya tasarımında sürdürülebilir etmenlerin irdelendiği ve örnekler üzerinden analiz edildiği “Sürdürülebilirlik Bağlamında İç Mekan Tasarımının Geleceği” adlı çalışmada sürdürülebilirlik kavramı, tasarımla olan bağı ağırlıklı olmak üzere ele alınmıştır (Öztürk, 2014).

Yapılan literatür araştırmasında sürdürülebilir çocuk mobilyasıyla ilgili ya da bebek ve çocuk kavramlarıyla ilgili bir çalışmaya ulaşılamamıştır. Yapılan bu çalışmayla literatürdeki bu eksikliğin giderilmesi amaçlanmaktadır.

### **1.1.2. Çalışmanın Amacı ve Kapsamı**

Çalışmanın amacı;

çocuk mobilyası tasarımında sürdürülebilirlik yaklaşımlarının ortaya çıkarılmasıdır.

Bu amaca baęlı olarak kavramsal alıřma kapsamında;

- ocuk ve bebek kavramlarının saptanması,
- bebek mobilyası ve ocuk mobilyası kavramlarının belirlenmesi,
- srdrlebilir bebek mobilyası ve srdrlebilir ocuk mobilyası kavramlarının tespit edilmesi,
- kavramların benzeřen ve farklılařan ynlerinin belirlenmesi,
- bebek ve ocuk kavramlarının mobilya tasarımına nasıl yansıtılabileceęinin tespit edilmesi,
- kavramlara baęlı olarak mobilya tasarım kriterlerinin belirlenmesi ve kavramların sınıflandırılması,

Srdrlebilir ocuk mobilyalarının analizi kapsamında;

- anket alıřmasında elde edilen srdrlebilir mobilya kavramlarına ve literatr bilgilerine baęlı olarak srdrlebilir bebek ve srdrlebilir ocuk mobilyalarının saptanması,
- saptanan mobilyaların mobilya tasarım kriterlerine ve srdrlebilir tasarım kriterlerine gre analiz edilmesi hedeflenmektedir.

alıřma kapsamında 0-12 yař arası ocuk mobilyaları analiz edilmiřtir. Curaoęlu' na (2015) gre ocuk, bymesinin ve geliřmesinin ok byk bir blmnn 18 yařına kadar tamamlamaktadır. Bu baęlamda Birleřmiř Milletler 0-18 yařlarındaki insanları ocuk kabul etmektedir. İnsan dnemleri konusunda ise ocukluk dnemi ergenlik dneminin bařlamasıyla bitmektedir. ocukluk dnemleri 0 - 2 yař arası bebeklik, 2/3 - 6/7 arası ilk ocukluk ve 6/7 - 11/12 yař arası son ocukluk dnemleri olarak ele alınmaktadır. 12 – 18 yař arası dnem ergenlik dnemi olup ocukların biliřsel ve sosyal aıdan geliřimin boyut deęiřtirdięi yař aralıęı olarak tanımlanmaktadır. ocukluk ve yetiřkinlik arası bir geiř dnemidir. ocuęun kimlięini bulduęu dnemdir ve ocukluktan daha farklı bir boyutta ele alınmalıdır. Bu nedenlerden dolayı 0-12 yař dıřında kalan mobilyalar kapsam dıřında bırakılmıřtır.

alıřmanın ilk kısmında kavramların saptanması iin anket teknięi uygulanmıřtır ve daha tutarlı sonular elde edilebilmesi amacıyla Karadeniz Teknik niversitesi ve Avrasya niversitesi İ Mimarlık blm akademisyenlerinden oluřan uzman grup rneklem grubu olarak tercih edilmiřtir.

Analiz çalışması kapsamında da literatürde yer alan sürdürülebilir bebek ve sürdürülebilir çocuk mobilyaları tespit edilmiştir. Bu taramalarda literatürden ve anketlerden elde edilen sürdürülebilir mobilya kavramlarından yararlanılmıştır ve herhangi bir mekan kısıtlaması yapılmamıştır. Mobilyalar seçilirken hakkında yeterince veri bulunması, üretilmiş olması, kavram, fiziksel özellik, işlev ve malzeme ile ilgili bilgileri içermesi gibi nitelikler göz önünde bulundurulmuştur. Yarışma projelerinde derece alan bazı mobilyalar, üretilmediği için, malzeme ve konstrüksiyonla ilgili yeterince bilgiye ulaşılamamıştır ve bu nedenle çalışma kapsamı dışında tutulmuştur.

Çalışma kapsamında sürdürülebilir tasarım ilkelerine bağlı olarak malzeme seçim kriterleri ortaya konmuştur. Fakat, malzemenin fiziksel, mekanik özellikleri gibi detaylar kapsam dışı bırakılmıştır.

Sürdürülebilir tasarım kriterlerinden biri de üretim sürecinin çevresel etkilerini azaltılmasıdır. Literatürden elde edilmiş veriler üretim süreciyle ilgili yeterince bilgi içermediğinden üretim süreci analizine yer verilmemiştir.

### **1.1.3. Çalışmanın Strüktürü**

Bu çalışmada çocuk mobilyası tasarımında sürdürülebilirlik yaklaşımlarının saptanması amaçlanmıştır. Çalışmanın amacına uygun olarak genel bilgiler bölümünde sürdürülebilirlik, çocuk ve mobilya kavramları ayrı ayrı ele alınarak literatür taraması yapılmıştır.

Yapılan çalışmalar iki aşamalı olarak gerçekleştirilmiştir. Birinci aşama kavramsal çalışma olup belirlenen örneklem grubuna soru kağıdı / anket tekniği uygulanmıştır. Elde edilen kavramlar söylenme sıklığına göre sıralanarak bebek, çocuk ve mobilyayı ifade eden kavramlar belirlenmiştir. Kavramlar gruplandırılarak ortak ve ortak olmayan yönleri saptanmıştır. Bebek ve çocuk kavramlarının mobilya tasarımına nasıl yansıtılabileceğini belirlemek amacıyla bebek, çocuk ve mobilya kavramları eşleştirilmeye çalışılmıştır. Mobilya kavramları fiziksel, işlevsel ve anlamsal başlıkları altında, literatürde yer alan mobilya tasarım kriterlerine bağlı olarak sınıflandırılmıştır ve çocuk mobilyalarının analizi için sürdürülebilir tasarım kriterlerine veri oluşturmuştur. İkinci aşamada sürdürülebilir çocuk mobilyaları analiz edilmiştir. Literatürde yer alan sürdürülebilir çocuk mobilyalarından örneklem grubu belirlenmiş ve mobilyaların kimlik kartları oluşturulmuştur. Kimlik kartları oluşturulurken, mobilya tasarım kriterlerinden ve

sürdürülebilir tasarım kriterlerinden faydalanılmıştır. Literatürdeki verilerin görsel ve içerik analizi yapılarak kimlik kartlarına yansıtılmıştır.

Bulgular ve İrdeleme; anket tekniğiyle elde edilen bulguların söylenme sıklığına göre, ortak ve ortak olmayan kavramlara göre, bebek ve çocuk kavramlarının mobilya kavramlarıyla eşleştirilmesine göre ve mobilya tasarım kriterlerine bağlı olarak sınıflandırılmasına göre irdelenmesinden ve çocuk mobilyalarının sürdürülebilir tasarım kriterlerine göre analizinden elde edilen bulguların irdelenmesinden oluşmaktadır.

Sonuçlar bölümünde ise; çalışmanın amacına bağlı olarak çocuk mobilyası tasarımında sürdürülebilirlik yaklaşımları verilmiştir. Son kısım olan öneriler bölümünde ise literatür taraması, yapılan çalışmalar, bulgular ve irdelemeler bölümlerinde verilen bilgilerin yeni yapılacak çalışmalara yeni fikirler verebileceğinden bahsedilmiştir. Çalışmanın amacına bağlı olarak belirli bir yol izlenerek hazırlanmış çalışma adımları aşağıdaki şekilde verilmiştir (Şekil 1.1).



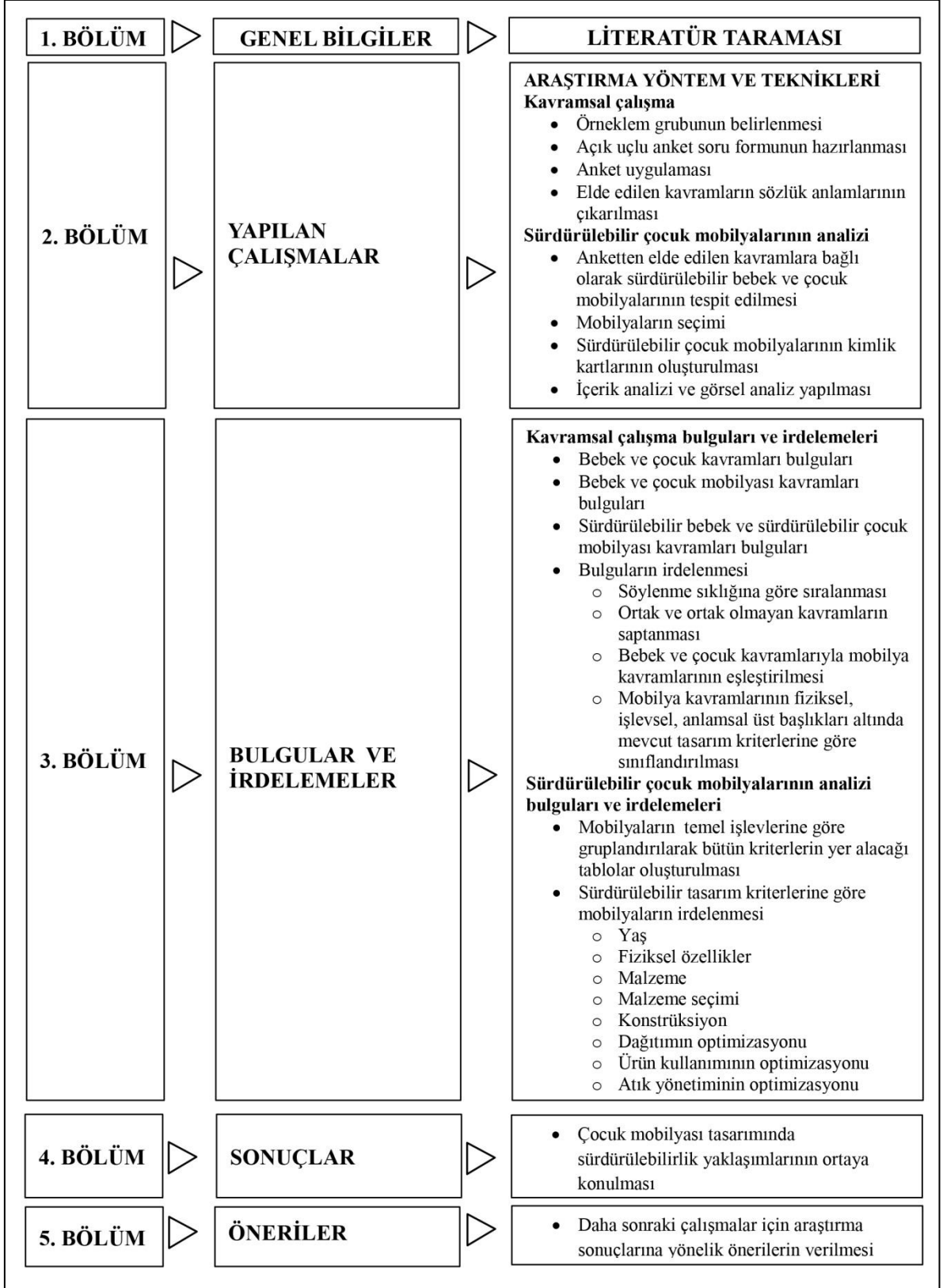

Şekil 1.1. Çalışmanın adımları

## 1.2. Sürdürülebilirlik

İlk insanın içinde bulunduğu koşullarda var olma çabası insan-çevre ilişkisini başlatmıştır ve insanoğlunun hayatını sürdürebilmek için ihtiyaçlarına bağlı olarak doğal kaynakları kullanmasıyla devam etmiştir. Daha sonraki dönemlerde insanın doğa karşısındaki tavırları değişmiştir (İncedayı, 2015). Endüstri devrimi ile başlayan ve 2. Dünya savaşı ile devam eden, hızlı tüketim ürünleri temeline dayanan ekonomik yapılanmalar yüzünden, çevre ve ekosistem zarar görmüştür. Dünya üzerindeki insan nüfusunun da artmasıyla birlikte üretim artmış ve kaynaklar hızla tükenmeye başlamıştır (Öç, 2013). İnsanoğlu kendisi için faydalı olanı yaparken çevreyi ve çevre üzerindeki etkilerini göz ardı ederek doğanın hassas dengesini bozmuştur. İçinde yaşayanlarla beraber canlı bir organizma olan doğadan insanoğluna dönen tepkiler de yeryüzündeki tüm yaşam formları için tehlikeli hale gelmiştir. Bu noktada sürdürülebilirlik kavramı gündeme gelmiş, insanın yeniden doğanın bir parçası olması söz konusu olmuştur (İncedayı, 2015).

20. yüzyılın sonlarından itibaren daha sık gündeme gelen sürdürülebilirlik, sürdürülebilir gelişme, üretim tasarım gibi kavramlar, ihtiyaçların giderilmesinde süreklilik için hayati önem kazanmıştır (Topayan,2005). Ayrıca hammadde ve enerji kaynaklarındaki artış, küresel ısınma, dünyanın yeşil alanlarının hızla tükenmesi, su kaynaklarının yok olma tehlikesi, açlık, süreklilik kazanmış krizler nedeni ile işsizlik, krizlere de neden olabilen dünyadaki toplumsal dengesizlik vb. nedenler sürdürülebilirlik kavramının önemini artıran diğer nedenlerdir (Şatır, 2009).

Sürdürülebilirlik kavramı Dünya Çevre ve Kalkınma Komisyonu tarafından 1987 yılında yayınlanan Ortak Geleceğimiz ya da Brutland Raporu'nda kazanmıştır. Brutland Raporu'na göre sürdürülebilirlik "bugünün gereksinimlerinin, gelecek kuşakların kendi gereksinimlerini karşılama olanağına zarar vermeden karşılanması" olarak tanımlanmıştır.

Marsall ve Toffel (2005) ise gelecek nesillere yaşanır bir dünya bırakmak için onların ihtiyaç duyduklarından daha fazlasının yapılması gerektiğini belirtmiştir.

Sürdürülebilirlik çevre hareketi içinde ortaya çıkan oldukça yaygın olarak kabul gören ve içeriği siyasal süreç içinde, sürekli olarak yeniden belirlenmeye çalışılan bir ahlâk ilkesi olarak da yorumlanmaktadır (Tekeli, 2001).

Bir toplumun eko sisteminin ya da sürekliliği olması gereken herhangi bir sistemin işlevini, kesintisiz bozulmadan veya sistemle hayati bağı olan ana kaynaklara aşırı yüklenmeden devam ettirebilmesini sağlamaktadır (Sarıkaya ve Kara, 2007).

Sürdürülebilirlik, hem bugünün hem de yarının ihtiyaçlarının karşılanması açısından önem taşımaktadır. Çevresel kaygılarla ortaya çıkmış olmasına rağmen yaşamın her alanında olması gereken bir olguya dönüşmüştür. Toplumun, ekonominin ve çevrenin sürekliliğini etik değerlere bağlı olarak sağlamaktadır.

### **1.2.1. Sürdürülebilir Tasarım**

Sanayi devrimi ve 2. Dünya Savaşı sonrası yaşanan hızlı nüfus artışının toplumsal düzeyde yarattığı değişim tüketim desenlerinin farklılaşması şeklinde kendini göstermiştir. Seri üretimin getirdiği aynılaştırma tasarım gerekliliğini ortaya çıkarmıştır. Bu döneme kadar zanaatkarların elinde olan tasarım olgusu tasarımcıların eline bırakılmaya başlanmıştır (Aydın, 2012).

Maliyet, performans, üretilebilirlik, güvenlik ve formun sentezi olan ürün tasarımında ürünün çevreye olan etkileri uzun süre göz ardı edilmiştir (Öç, 2013). Fakat kaynakların hızla tüketilmeye başlanması ve çevre kirliliğinin artmasıyla 1990'ların başında eko tasarım şirketlere sunularak üretim süreçlerindeki çevresel etkilerin azaltılması amaçlanmıştır ve şirketler bu çevresel sorumluluk eylemlerini pazarlama aracı olarak kullanmaya başlamışlardır. Özellikle 21. yy. da iklim değişikliğinin küresel tehditlerinin artmasıyla bu süreçler daha da önem kazanmış, çevresel konularda olan baskı arttırılmıştır. Ancak bunun aksine küreselleştirme süreçlerinin hızlanması ürün, servis ve sistem düzeyinde üretim ve tüketim davranışlarını değiştirmiştir. Endüstriyel yapılanmadaki bu hızlı değişime ayak uydurmak için birçok çevreci akım sosyal ve ekonomik konuları da içerecek şekilde kapsamını genişletmiştir. Böylelikle ekotasarım evrilerek, çevresel, sosyal ve ekonomik öncelikleri bir araya getirmiş, sürdürülebilir tasarım kavramını ortaya çıkarmıştır (Crul, 2009).

Sürdürülebilir tasarım, McDonough ve Braungart'a (1992) göre doğanın gelişen matrisinin bir parçası olarak çevreye duyarlı ve sorumlu ifadenin kavramlaştırılması ve hayata geçirilmesidir.

Sürdürülebilir tasarım, doğal çevreye olumsuz etkileri en aza indirir veya ortadan kaldırırken, çevre kalitesini en üst düzeye çıkarmak isteyen bir tasarım felsefesidir (McLennan, 2004).

Sürdürülebilir ürün tasarımı yeniden üretim, yeniden kullanım, ısı, enerji, katı atık, maliyet azaltılması, kolay montaj, geri dönüşüm gibi ortak özellikler yanında, ürün hizmet

ilişkinini göz önünde tutmakta olup bireyin fiziksel ürün ihtiyacını en aza indirmeyi hedeflemektedir (Öç, 2013).

Tasarım sürecinde ve sonuç üründe çevresel kaygıların yanı sıra sosyal ve ekonomik konuların da gözetilmesini gerektirmektedir. Bununla birlikte tüketici ihtiyaçlarının daha sürdürülebilir bir şekilde nasıl karşılanacağını kapsamaktadır (Crul, 2009), (Şekil 1.2).

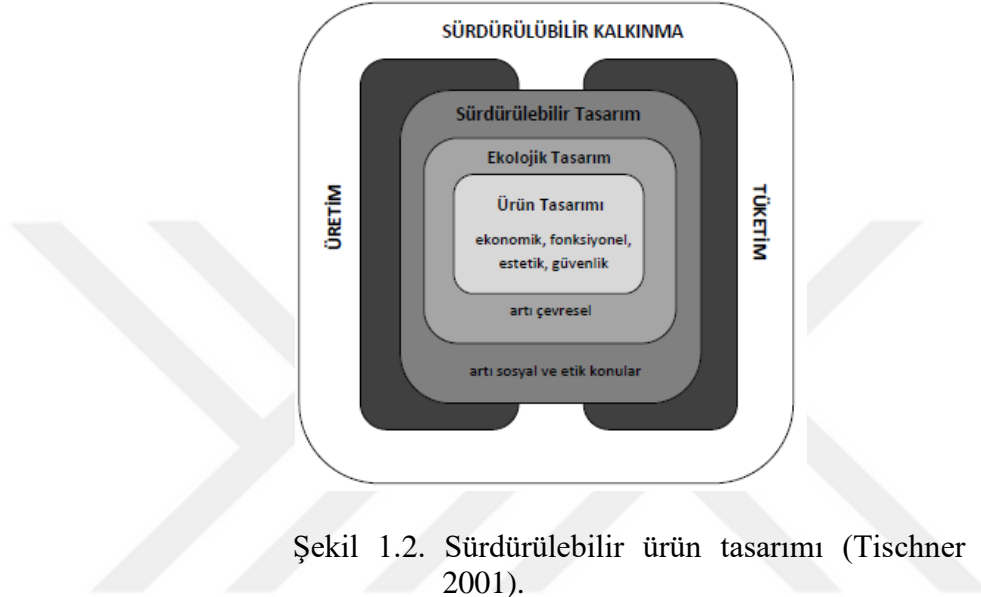

Şekil 1.2. Sürdürülebilir ürün tasarımı (Tischner ve Charter, 2001).

Sürdürülebilir bir ürün tasarlama ürün ömrünün bütün aşamalarını göz önünde bulundurmaya gerektirir. Bu aşamalar tüketici ihtiyaçları ve arzuları, toplumsal konular, işlev, görünüm, ürün performansı ve etkileşimi, malzeme kullanımı, tasarım, üretim, dağıtım, kullanım, ürünün imha edilmesidir (Cull ve Malins, 2003).

Ayrıca ürünün tamir edilebilirliği, satın alınabilirliği gibi faktörlerin de göz önünde bulundurulmasını gerektirmektedir (Lewis vd., 2002).

Sürdürülebilir ürün tasarlama sürecinde ürünün talep edilebilir olması, kullanıcı gerekliliklerini karşılaması, malzeme ve üretim teknolojilerinin kullanılması, ürün yaşam döngüsünün uzatılması ve kullanım sonrası ürünün ayrıştırılarak geri dönüşümünü sağlanması dikkate alınması gereken faktörlerdir (Tischner ve Charter, 2001).

### 1.2.2. Sürdürülebilir Tasarım ile İlgili Temel Kavramlar

Sürdürülebilir tasarımla ilgili olarak bu zamanda kadar birçok araştırmacı tarafından kavram geliştirilerek doğaya en az zararı verecek şekilde tasarım yapılması hedeflenmiştir. Zaman zaman birbirleriyle karıştırılabilen, birbiri yerine kullanılırken birbirini kapsayabilen özelliklere sahip olan bu kavramlardan bazıları şunlardır:

- Çevre için Tasarım (Design for environment)
- Ekolojik Tasarım (Ecological design)
- Çevresel Tasarım (Environmental design)
- Çevre Odaklı Tasarım (Environmentally oriented design)
- Ekoloji Odaklı Tasarım (Ecologically oriented design)
- Çevreye Sorumlu Tasarım (Environmentally responsible design)
- Sosyal Sorumluluk için Tasarım (Socially responsible design)
- Sürdürülebilir Ürün Tasarımı (Sustainable product design)
- Sürdürülebilir Ürün Geliştirme (Sustainable product development)
- Yeşil Tasarım (Green design)
- Yaşam Döngüsü Tasarımı (Life-cycle design)
- Eko-verimlilik (Eco-efficiency)
- Biotasarım (Biodesign)
- Sürdürülebilir Ürün ve Servis Geliştirme (Sustainable Product and Service Development)
- Geri Dönüşüm için Tasarım (Design for Recycling)
- Beşikten Beşiğe Tasarım (Cradle to Cradle Design)
- X için tasarım (Design for X), (Lewis, 2001), (Bhamra and Lofthouse, 2007), (Business of Social Responsibility, 2008).

Çevre için tasarım/Eko tasarım; ürün tasarımı yaşam döngüsünde, tamamen çevresel etkilerini ele alan bir yaklaşımdır (Zeren ve Nakıboğlu, 2009).

Çevre odaklı tasarım; geri dönüşümlü plastik kullanımı ya da enerji tüketiminin düşünülmesi gibi tek bir şeye odaklanan tasarım yaklaşımıdır (Erişmiş, 2007).

Beşikten beşiğe tasarım; önceki stratejilerin kapsamalarını genişleterek tüm süreçlerdeki çıktıların, aynı zamanda diğer süreçlerde girdi olarak kullanımının sağlanabileceği bir ürün tasarımıdır. İkincil ürünlerin, doğa tarafından tamamen metabolize

edildiği veya orijinal sürece geri bildirildiği yeni bir ürün yaşam döngüsü geliştirmeyi amaçlamaktadır (Kasap ve Peker, 2011).

Yaşam döngüsü tasarımı; ürün tasarımının yaşam döngüsü analizi ve planlaması yapılmış uygulamasıdır. Yaşam döngüsü tasarımı, çevreye olan etkilerin, verilecek ödünlerini ve kazançlarını ürün yaşam çemberinde önceden düşünmeye dayanmaktadır (Business of Social Responsibility, 2008).

X için tasarım tasarım için ürüne olan yaklaşımı anlatmaktadır. Ürünleri yaşam döngüsü boyunca sosyal, ekonomik ve çevresel olarak sürdürülebilir yapmayı amaçlayan çevre için tasarım; ürünün daha kolay monte edilmesini, hazırlanmasını ve ekonomik olarak geri dönüştürülebilir olması için tasarlamayı hedefleyen demonte etmek için tasarım; ürünün geri dönüştürülebilir olması için tasarlamayı tarif eden geri dönüşüm için tasarım ve çözünebilirlik için tasarım yaklaşımlarını kapsamaktadır. (Business of Social Responsibility, 2008).

### **1.2.3. Sürdürülebilir Tasarım Kriterleri**

Sürdürülebilir tasarım farklı kavramlarla ifade edilen birçok tasarım yaklaşımını kapsayacak niteliktedir. Farklı araştırmacılar yukarıda da belirtilmiş olan farklı kavramlarla tasarım prensiplerini ortaya koymuşlardır. Bu yaklaşımlar genelde ortak prensiplerle ifade edilmekte olup bazı noktalarda da farklılık göstermektedir.

William McDonough' un (2000) geliştirdiği "Gezegen Hakları Beyannamesi" nde yer alan, sürdürülebilir tasarım kriterleri;

- İnsanlığın ve doğanın sağlıklı, destekleyici, çeşitlilik arz eden ve sürdürülebilir bir biçimde var olma hakkının savunulması
- Tasarım ve doğa arasındaki karşılıklı bağımlılığın tanınması
- Ruh ve madde arasındaki ilişkilere saygı gösterilmesi
- Tasarım kararlarının insan refahı, uygulanabilirliği üzerine sonuçlarının ortaya çıkardığı sorumluluğun kabul edilmesi
- Doğal sistemlerin ve var olma haklarının korunması.
- Uzun vadede değeri olan güvenli nesnelere tasarlanması
- Atık kavramını ortadan kaldırılması
- Doğal enerji akışlarına güvenilmesi

- Tasarımın sınırlamalarını kavranabilmesi
- Bilginin paylaşımı ile sürekli iyileştirme aranmasıdır

Sürdürülebilirlik yaklaşımlarından olan yeşil mühendislik prensiplerine göre

- Tasarımcılar, tüm malzeme ve enerji girdi ve çıktılarının çevre için tehlikeli olmadığından emin olmalı
- Atıklar oluşmadan önlenmeli
- Ayırma ve saflaştırmanın tasarımın bir bileşeni olmalı
- Sistem bileşenleri, kütle, enerji ve zamansal etkinliği maksimize edecek şekilde tasarlanmalı
- Sistem bileşenleri, girdi yerine çıkarılarak çekilmelidir - enerji ve materyal kullanımı yoluyla itilmeli
- Geri dönüşüm, yeniden kullanım konusunda tasarım seçimleri yapılırken, bir yatırım olarak düşünülmeli
- Tasarım hedefi ölümsüzlük değil dayanıklılık olmalı
- Gereksiz kapasite veya lüks için tasarımı bir tasarım hatası olarak düşünülmeli
- Çok bileşenli ürünler, parçalara ayırma ve muhafaza etmeyi kolaylaştırmak için demonte edilebilir olmalı
- Süreçlerin ve sistemlerin tasarımı, mevcut enerji ve malzeme akışlarıyla birbirine bağlılığın entegrasyonunu içermeli
- Ürünler, sistemler ve süreçler, kullanım ömrü sonrasındaki performansına göre tasarlanmalı
- Tasarım, yaşam döngüsü boyunca yenilenebilir ve kolayca erişilebilir girdilere dayandırılmalıdır (Zimmerman ve Anastas, 2003).

Barbero ve Cozzo (2015) bir tasarımın yaşam döngüsü içerisinde yer alması gereken eko tasarım unsurlarını;

- Modüler tasarım
- Takıp çıkartılabilen malzeme parçaları ile bütünün oluşturulması
- Ürün oluşturulurken mümkün olduğunca farklı malzeme bileşenlerinden kaçınılması ve biyolojik malzeme kullanımı
- Geri dönüştürülebilir malzeme kullanımı
- Tasarım boyutlarının minimum düzeyde tutulması
- Bakım onarım kolaylığı

- Teknolojinin sürdürülebilirlik için kullanılması
- Ürün üzerinde ekolojik mesajların vurgulanması
- Sıfır karbon emisyonu şeklinde sıralamıştır.

Ürün tasarımında sürdürülebilirlik; tasarımın temel sürecine dahil edilerek ürünlerin, dayanıklı, onarılabilir, geri dönüştürülebilir, doğaya karışabilir ya da kolaylıkla ayrıştırılabilir olarak tasarlanması, atıkların ve ekolojik uyumsuzlukların minimum düzeye indirilmesi, tasarım sürecinde verimliliğin gözetilerek malzemede minimum fire verilmesi, geri kazanım süreçlerinin doğru bir şekilde yönetilmesi ve bunun sağlamak için mümkün olduğunca modüler tasarım yapılması, yalınlık ve kalitenin ön planda tutulması, ürünlerin kullanım ömürlerinin uzatılması veya ürün parçalarının yedek parça olacak şekilde yeniden kullanılması ve kullanıcının üründen maksimum fayda sağlamasıyla sağlanmaktadır (Şatır, 2009).

Dcrul ve Diehl'e (2009) göre sürdürülebilir tasarım stratejilerinden düşük etkili malzeme seçimi; daha temiz, yenilenebilir, az enerji tüketen, geri dönüşümlü ya da geri dönüştürülmüş ve pozitif sosyal etkiye sahip olmasına dayanmaktadır. Malzeme kullanımının azaltılması ağırlık ve hacmin azalmasıyla mümkün olmaktadır. Üretim tekniklerinin optimize edilmesi için alternatif teknikler uygulanmalı, minimum işleme az ve temiz enerji kullanımıyla üretim yapılmalı ve mümkün olduğunca az malzeme kullanılmalıdır. Dağıtım sistemlerinin optimize edilmesi yeniden kullanılan ambalajlarla, enerji tasarruflu lojistikle ve yerel tedarikçilerle işbirliğiyle sağlanmaktadır. Kullanım boyunca çıkan etkinin azaltılması için az ve temiz enerji kullanılmalıdır. Kullanım ömrünün optimize edilmesini ürünün güvenilir, dayanıklı olması, kolay bakım ve onarımının yapılması, ürün yapısının modüler olması, klasik tasarıma sahip olması, ürünün kullanıcısıyla güçlü bir ilişkisinin olması ve servis sistemlerinin yerel olması sağlamaktadır. Yaşam sonu sistemlerini optimize etmek için ise mümkünse ürünün yeniden kullanılması, değilse parçaların bir kısmının üretime dahil edilmesi ya da geri dönüştürülmesi ve güvenli bir şekilde imha edilmesi gerekmektedir.

Tischner'e (2001) göre ürünün çevresel etkilerini azaltmayı amaçlayan çevreye duyarlı tasarım stratejileri şunlardır:

- Yeni konsept geliştirme
- Malzeme tüketimini ya da çeşitliliğini azaltma; Tamamlayıcı parçaların azaltılması, malzeme yoğunluğunun ve kenar kalınlığının optimize edilmesi,



ürünün parçalarının ve kısımlarının yeniden kullanılması, boya, vernik ve diğer koruyucu parçaların kullanımının azaltılmasına sağlanmaktadır.

- Çevreye duyarlı malzeme seçme; ürün tasarlanırken seçilen malzemenin yenilenebilir kaynaklardan elde edilmesi, geri dönüşümlü malzeme içermesi ve zararlı maddelerden arındırılmış olması gibi kriterleri kapsamaktadır.
- Üretim sürecinin çevreye etkisini azaltmak için üretim aşamalarının sayısının azaltmak, süreç işlerken üretim atıklarının üretim zincirine dâhil etmek ve temiz üretim süreci seçmek gerekmektedir.
- Dağıtımını optimize etme; ambalajların kullanımını, ürünlerin dağıtımını, ulaştırma sistemlerini kapsamaktadır. Ürünün hacmini küçülterek sıkıştırılmış ambalaj kullanılmasını sağlamak, ürünün ağırlığını azaltarak ambalaj miktarının ve ağırlığının azaltılmasına imkan vermek ve ambalaj malzemesi olarak çevreye duyarlı malzeme seçmek dağıtımını optimize edilmesini sağlamaktadır.
- Yaşamın faydasını artırma; ürünün ömrünün uzatılmasını sağlamaktadır. Bunun için de; ürünün sıkça tamir gerektirecek zayıf noktaları belirlemek, ürünün dayanıklılığını sağlamak için uygun malzeme seçmek, modüler tasarım sayesinde gerekli değişiklikleri yapabilmek, kurulum ve bakımı kolaylaştırmak, kolay sökülebilir olacak şekilde tasarlamak gerekmektedir.
- Atık yönetimini optimize etme; ürününü tümünün veya büyük bir kısmının yeniden kullanılabilir ya da geri dönüşümlü olmasıyla sağlanmaktadır. Bu nedenle ürünü mümkün olduğunca az malzeme ile üretmek gerekmektedir. Ayrıca ürünün parçalarına kolay ayrılması geri dönüşüm sürecine kolay katılmasına imkan verecektir.

#### **1.2.4. Mobilya Tasarımında Sürdürülebilirlik Yaklaşımları**

Sürdürülebilir tasarım, farklı araştırmacılar tarafından farklı isimlerle ifade edilirken mobilya tasarımında sürdürülebilirlik yaklaşımının, genellikle ekolojik mobilya (eco-furniture) adı altında ele alındığı görülmüştür. Bu nedenle mobilya tasarımında sürdürülebilirlik yaklaşımları anlatılırken, ekotasarım tanımlanmış ve mobilya tasarımında ekolojik yaklaşımlara kısaca yer verilmiştir.

Ekotasarım, tasarım ve çevre konularının birçok yönünü bünyesinde bir araya getiren bir kavramdır. Bir ürünün çevresel etkilerinin belirlenmesi ve bunların ürün tasarım sürecinin ilk aşamalarında ürünle birleştirilmesi faaliyeti olarak tanımlanmaktadır (Zeren ve Nakıboğlu, 2009).

Knight ve Jenkins (2008) ise ekotasarımı, çevresel konuların ürün ve süreç tasarımı ile sistematik bütünleşmesi olarak tanımlamıştır. Eko-tasarımın temel amacı, ürünün çevre üzerindeki etkisini önlemek, ömrünün tüm aşamalarında atık ve emisyon üretimini azaltmak ve çevresel yönü ürünün işlevsellik, görünüm, fiyat, güvenlik, ergonomi gibi geleneksel özelliklerine eklemektir (Starcic ve Domljan, 2006).

Eko tasarım yaklaşımı insanların doğal ihtiyaçlarını karşılanmasını, kaynakların sürdürülebilirliğinin sağlanmasını, ekolojik bütünlüğün korunmasını esas almaktadır. Düşük etkili malzemeler seçmek, malzeme kullanımını azaltmak, üretim tekniklerini ve dağıtım sistemlerini optimize etmek, kullanım esnasındaki etkiyi azaltmak, dayanıklılığı artırmak, iyileştirmeyi, yeniden kullanmayı ve geri dönüştürülebilirliği optimize etmek ekolojik tasarım stratejilerindedir (Shu – Yang vd., 2004).

Eko tasarımda sürdürülebilir bir şekilde yönetilen ormanlardan veya plantasyondan elde edilen ahşap ve ahşap esaslı materyallerin kullanımı önem taşımaktadır. Bu bağlamda, çevreyi ve insan sağlığını tehlikeye atabilecek maddelerin kullanımını azaltmayı hedeflemektedir (Starcic ve Domljan, 2006).

Mobilya tasarımında ekolojik olması için bazı standartları sağlaması gerekmektedir. Bu standartların genel amaçları ise ormanların sürdürülebilir yönetiminin sosyal ve çevresel açıdan yaygınlaştırılmasına destek verilmesi; ürünün çevre üzerindeki etkisinin önlenmesi ve ömrünün her aşamasında atık madde ve emisyon üretimini azaltmak için mobilya tasarımının iyileştirilmesi; çevre üzerindeki azaltılmış etkiyi ve kullanıcıların sağlığı için olası tüm risklerin düşürülmesini sağlayan ürün geliştirmelerin teşvik edilmesi; ekolojik mobilya ile ilgili bilginin geliştirilmesi ve şeffaflığı ile tüketicinin korumasıdır (Starcic ve Domljan, 2006).

Sönmez'e (2011) göre, bir mobilyanın ekolojik olması için geri dönüşebilen malzemedен yapılmış olması, üretim tekniklerinin doğayla dengeyi bozmayacak düzeyde olması, ekosistemdeki enerjiyi az tüketmesi, geri dönüşebilen enerji üretebilmesi, doğadaki atık malzemelerden üretilmiş olması gibi birtakım özelliklere sahip olması gerekmektedir. Doğanın sürdürülebilir dengesini, bozmayacak düzeyde olması mobilyanın ekolojik olarak adlandırılmasını sağlamaktadır.

Ekolojik mobilyalar;

- Ekolojik malzemelerden üretilen sürdürülebilir mobilyalar
- Kullanım ömrünü tamamlamış eşyaları malzeme olarak kullanan mobilyalar
- Doğal kaynakların daha az kullanılmasını sağlayan mobilyalar
- Üretimleri sırasında doğaya zarar vermeyen mobilyalar olacak şekilde sınıflandırılmıştır.

Mobilyanın ekolojik malzemeden yapılmış olması ömrünü tamamladıktan sonra, doğada zararlı atık oluşturmasına engel olarak, doğada kolay çözünebilmesini sağlamaktadır. Kullanım ömrünü tamamlamış eşyaların malzeme olarak kullanılması, mobilyanın üretimi sırasında, yeni kaynakları tüketmeyerek de doğayı korumaktadırlar. Bir mobilyanın birden fazla işleve sahip olması birden fazla ihtiyacı karşıladığından farklı bir mobilya gereksinimini ortadan kaldırarak enerjinin korunumunu sağlamaktadır. Mobilyanın ekolojik malzemelerden üretilmiş olmasının yanında, üretimin yapıldığı sırada doğaya verilen zararın azaltılması da önem taşımaktadır (Sönmez,2011).



Şekil 1.3. Ekolojik malzemeden ve geri dönüştürülmüş malzemeden yapılmış oturma elemanları (URL 1 ve 2, 2017).

Tuğlu Karşlı (2008), mobilyada ekolojik tasarımın zorunluluk olarak ortaya çıktığını ve ürün yaşam döngüsü boyunca çevreye yaptığı etkinin en aza indirilmesi gerektiğini belirtmiştir. Ekolojik tasarımda sürdürülmesi gereken üç ana kaynaktan malzemenin korunumu mobilya tasarımında malzeme miktarının azaltılmasıyla sağlanmaktadır. Malzeme miktarının azaltılması basitleştirme, minyatürleştirme, çok işlevlilik ve esneklikle gerçekleştirilebilir.



Şekil 1.4. Geri dönüştürülmüş malzemeden yapılmış çok işlevli ve esnek mobilya (URL 3, 2017).

Enerji korunumu mobilyanın tasarım, üretim, nakliye ve kullanım aşamalarında enerji etkin olmasının sağlanmasına dayanmaktadır. Su korunumu su israfını azaltacak önlemlerin alınmasına dayanmaktadır. Mobilya tasarımında kullanım ömrünün uzatılması çevreye bırakacağı atık miktarının azaltılması nedeniyle önem taşımaktadır. Bunun sağlanması için alınabilecek tasarım önlemlerinden biri mobilyanın kolayca sökülebilir, takılabilir ve yeniden birleştirilebilir olmasıdır. Aynı zamanda eskiyen parçanın değiştirilmesine imkan verecek şekilde kolay bakım ve onarıma uygun tasarlanmalıdır. Malzeme seçiminde malzemenin geri dönüşümlü olması, hammadde olarak üretilmesi, hurda malzemelerden elde edilebilmesi gibi özelliklere sahip olmasının yanı sıra insan sağlığı ve konforu da esas alınmalıdır.

### 1.3. Çocuk ve Mobilya

Birleşmiş Milletler'in çocuk haklarına dair sözleşmesi uyarınca, onsekiz yaşına kadar her insan çocuk sayılmaktadır (URL-4). Kuşuluoğlu (2013) çocuğu, bedensel gücü ve gelişmekte olan, akıl seviyesiyle kendine has özeelikleri bulunan, 18 yaş altı insan grubu olarak tanımlayarak, doğumdan ergenlik çağına bitimine kadar fiziksel ve bilişsel olarak büyümeye ve gelişmeye devam ettiğini söylemiştir. Buna bağlı olarak çocukluk döneminin ergenlik döneminin başlamasıyla bittiğini söylemek mümkündür (Curaoğlu, 2015).

Çocukluk dönemleri 0-2 yaş arası bebeklik, 2/3-6/7 yaş arası ilk çocukluk (oyun çocuğu), 6 / 7 – 11 / 12 yaş arası son çocukluk (ilkokul çocuğu) ve 12-18 yaş arası ergenlik dönemi olmak üzere dört dönemden oluşmaktadır (Şekil 1.5).

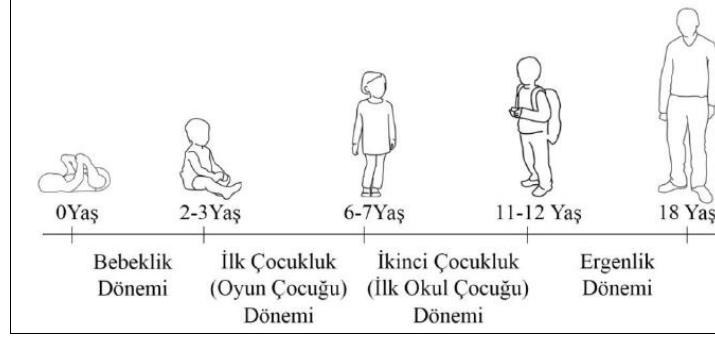

Şekil 1.5. Çocuğun gelişim dönemleri (Şişmanoğlu, 2013).

İnsanın doğumundan ölümüne kadar düzenli ve sürekli geçirdiği ilerleme olarak tanımlanan gelişim süreci, doğumdan yetişkinliğe kadar olan dönemde fiziksel gelişim, bilişsel gelişim ve sosyal gelişim olmak üzere üç farklı başlık altında ele alınmaktadır (Öz, 1997).

- **Bebeklik Dönemi**

Fiziksel gelişim bebeklik döneminde çok hızlı gerçekleşmektedir. Bebekler bu dönemde, kemik ve kas gelişimlerinin etkisiyle kendiliğinden ve merak duygusuyla kendi başına hareket edebilme ve yürümeyi öğrenme güdüsüne sahiptirler. Bebeğin, fiziksel ve davranışlarında görülen gelişme, zihinsel ve algısal gelişimini de tetiklemektedir (Baran, 2011).

Paiget'in ortaya koyduğu kurama göre çocuğun doğumundan iki yaşına kadar süren yaşam parçasını duyuşal-motor dönem oluşturmaktadır (Piaget, 1967; Kuşuloğlu, 2013). Bu dönemde bebek, duyuları ve hareket yeteneği ile dış dünyayla ilişki kurmaktadır. Çevresine emme ve yakalama gibi çeşitli reflekslerle karşılık vermektedir. Bebeğe bilişsel gelişim evreleri nesnenin sürekliliği, araştırma ve deney- yapma, basit sembolik işaretleri gösterme şeklinde meydana gelmektedir (Yavuzer, 2016). Taklit, bellek ve düşünceyi kullanma yeni başlamaktadır. Bebekler sadece yakın çevreleriyle ilgili olup; yer ve zaman açısından uzakta bulunan hedeflere başarıyla ulaşmaları mümkün olmamaktadır (Çukur, 2011). Mekânsal bağlantıları kurmaya başlamaktadır ve ayırıştırma yoluyla sınıflama yaparak biliş geliştirme evresine girmektedir (Gür ve Zorlu, 2002).

Sosyal duyuşal gelişim açısından değerlendirildiğinde bebeklik döneminde ilk iletişim bebeğin anneye olan iletişimiyle başlamaktadır. Yürüme ve keşfetme gibi özelliklerinin gelişmesi ile özgürleşen bebeğin sosyal tepkileri de gelişmeye başlamaktadır (Şişmanoğlu,2013). Bebeklik döneminde oyun, önceki aylarda bebeğin vücut hareketlerini

geliştirirken, ilerleyen zamanlarda düşünceli ve kavramsal bir oyuna dönüşmektedir. Çocuk oyun aracılığıyla geliştirdiği tüm işlevleri uyumlu bir biçimde kullanmaya çalışmaktadır (Sivri, 1993).

- İlk Çocukluk (Oyun) Dönemi

Çocuğun 3-6 yaşları arası dönemi kapsayan ve okul öncesi dönem olarak bilinen bu dönemde vücut oranları değişerek yetişkin bir insanın fiziksel özelliklerine benzemeye başlamaktadır. Sağlıklı bir gelişim için, fiziksel aktivitenin önem kazandığı yaş aralığıdır (Kuşuluoğlu, 2013). Bu dönemde çocuklar en temel hareketleri ve becerileri kazanmaktadır. Günlük yaşamını oluşturan giyinme, tuvaletini yapma gibi bireysel ihtiyaçlarını gidermeyi ve cinsel kimliğini fiziksel farklılıklardan ötürü algılayarak öğrenmektedir (Baran, 2011). Çocuğun en renkli dönemini oluşturan oyun döneminde çocuk konuşkan, hareketli ve yaşam dolu, sokulgan ve sevimlidir. Sonu gelmez bir öğrenme merakı vardır ve her şeyi bilmek ister. Anlatım gücü gelişmiştir. Uğraşları amaca yönelik olup kendi işini yapmaktan zevk duymaktadır (Sivri 1993).

Zihinsel gelişim açısından ele alındığında, Piaget bu dönemi işlem öncesi dönem olarak tanımlamaktadır. Bu evrede çocuklar, dil ve sembol oluşturma yeteneğine sahiptir. Çocuk şimdiye kadar oluşturduğu geçmiş deneyimleri ile çevresine tepkiler vermeye başlamıştır; ancak sadece kendi bakış açısı ile düşünebilmektedir. Tümüyle ben-merkezci bir düşünce yapısına sahip olmasından kaynaklanan bu durum, çocuğun çevrelerindeki diğerlerinden daha farklı bakış açılara sahip olabileceklerini anlayamamasına neden olmaktadır. Nesnelerin görüntülerinin etkisi altında kalmaktadır (Yavuzer, 2016). Çocuğun hayal gücü çok gelişmiştir ve çocuk duyularını kullanarak nesnelere fiziksel özelliklerine göre nitelendirmeyi öğrenmektedir (Kuşuluoğlu,2013).

Çocuğun bu dönemdeki sosyal ve duygusal gelişimi en önemli etkinliği olan oyunla şekillenmektedir. Hayal gücüne taklide dayalı oyunlar oynamaktadır ve bu süreç kişiliğinin oluşmasında önemli bir yere sahiptir (Baran, 2011). Tercih ettikleri oyunlar gruplu, etkileşimli ve hareketli oyunlardır. Bu dönemde önceleri arkadaşlarıyla paylaşımlarında güçlük çekerken daha sonraları iletişim ve paylaşma ön plana çıkmaktadır. Altıncı yaştan itibaren yavaş yavaş cinsiyet rolleri öğrenilerek kız/erkek gruplaşmaları başlamaktadır (Çukur ve Delice, 2011).

- İkinci Çocukluk (İlkokul) Dönemi

İlkokul dönemi olarak bilinen bu dönemde fiziksel gelişim önceki yaşlara göre daha yavaştır. Bedendeki değişimler yavaş olduğu için çocuk hareket becerilerini en iyi şekilde

kullanmayı ve kontrol etmeyi öğrenmektedir (Sivri,1993). Bedensel hareketlilik çok yoğundur ve çocuk beden koordinasyonunu sağlamakta daha başarılıdır (Erden ve Akman, 2001).

Çocuğun bu döneminde; daha çok fiziksel yeteneklerinin farkına varması, okuma-yazma gibi beceriler kazanması ve arkadaşlarıyla sosyalleşme alanlarının gelişmesi söz konusudur. Yakalama, atma, topa vurma, bisikleti dengede tutarak sürme gibi fiziksel aktiviteleri başarıyla gerçekleştirmekte olup hareketlerinde de hızlanma görülmektedir. Önemli motor faaliyetler, büyümeye bağlı olarak daha özel beceri ve kuvvet gerektiren koordineli aktivitelere ve oyunlara dönüşmektedir (Pedük, 2011). Ayrıca küçük kas becerileri gelişerek, küçük ve ince kalemlerle yazabilir, müzik aletlerini çalabilir. Hareket etme özgürlüğü bulabildiği güvenli bir çevre, çocuğun sağlıklı bir biçimde gelişimini sürdürmesi için önem taşımaktadır.

Zhinsel gelişim evrelerinde somut işlemler dönemi olarak adlandırılan bu dönem somut işlemlerin yaşandığı bilişsel gelişim dönemi olarak tanımlanmaktadır. Okula başlayan çocuk daha bağımsız olup fiziksel, motor, bilişsel ve sosyal becerileri artmaktadır (Baran, 2011). Çocukta mantıksal düşünmenin ve sayı, zaman, mekân, boyut, hacim, uzaklık kavramlarının yerleşmeye başladığı; sınıflama, sıralama gibi gruplamaları gerçekleştirmektedir (Yavuzer, 2016).

Sosyal açıdan hemcinsleriyle arkadaş olma, aynı yaş grubunda çocuklarla sosyalleşme, güvene dayalı arkadaşlıklar söz konusu olup ev içinde video oyunları gibi oyunlar ev dışında spor ya da bisiklet sürmek gibi aktiviteler ön plana çıkmaktadır (Ertaş, 2012).

Çocuk için tasarım yapılırken çocuğun iyi tanınması ve gelişim aşamalarının göz önünde bulundurulması gerekmektedir. Bununla birlikte çocuğun ihtiyaçlarının doğru bir şekilde belirlenmesinde çocuğun gereksinimlerinin bilinmesi de önem taşımaktadır.

Çocukların gereksinimleri yetişkinlerden farklı olmamakla birlikte karşılanmaması halinde sonradan giderilmesi güç olumsuz sonuçlara neden olmaktadır. Maslow' un insan gereksinimlerine karşılık gelen psiko-sosyal ve kültürel kavramlar çocuğun gereksinimlerini ifade etmektedir. (Şekil 1.6).

<b>Biyolojik Gereksinmeler</b>
Barınma, bütünlük, düzen, süreklilik, bağlancılık
<b>Güvenlik Gereksinmesi</b>
Can-mal güvenliği ve mahremiyetin sağlanması, kalabalıklık veya yalnızlık duygularının önlenmesi, egemenlik alanının belirlenmesi, kendini savunma mekanizmalarının sağlanması, kolay yönelme ve yol bulma olanaklarının sağlanması
<b>Ait Olma Gereksinmesi</b>
Sosyo-kültürel uygunluğun, insan örgütlerine katılma, sosyalleşme, toplumsal etkileşimler kurma gibi olanakların sağlanması, ortak mekanların yaratılması, yer ile özdeşleşme olanaklarının sunulması
<b>Saygınlık Gereksinmesi</b>
Kimlik-benlik arayışı, farklılık arayışı, mekanı kişiselleştirme özgürlüğü, birey, sınıf veya gruba ait sembollerle kendini dışa vurma, kolay algılanma, imgelenebilir olma, akılda kalıcı olma vb.
<b>Kendini Kanıtama Gereksinmesi</b>
Toplumsal örgütlerde görev alma, katılma ve seçme özgürlüğüne sahip olma, üretme yoluyla kendini dışa vurma, mekanda esneklik, geliştirilebilirlik, dinamiklik, tamamlanmamışlık
<b>Entellektüel, Duygusal ve Estetik Gereksinmeler</b>
Estetik kavramlarının çeşitlenmesi, karmaşıklık, enerji ve canlıya gösterilen duyarlılık, toplumsal bilinci pekiştirme

Şekil 1.6. Çocuğun gereksinimleri (Gür ve Zorlu, 2002).

Çocuğun biyolojik gereksinmesi sağlıklı ve uygun bir ortamda büyüme ve gelişmesiyle karşılanabilmektedir (Gür ve Zorlu, 2002).

Çocuğun, beslenme, temizlenme ve yaşayabileceği fiziksel ortamın gibi ihtiyaçlarının yanında ilgi, sevgi ve güven ihtiyacının karşılanması gerekmektedir (Yörükoğlu, 2004).

Güvenlik gereksinmesi fiziksel ve psiko-sosyal güvenlik konularını kapsamaktadır.. Fiziksel güvenliğin sağlanabilmesi için mekanın ve mobilyanın ölüm, yaralanma, yanma, zehirlenme, kırık-çıkık gibi durumlarla sonuçlanan kaza risklerini azaltıcı önlemlerle tasarlanması gerekmektedir. Bu koşullar çocuk tarafından değil, ebeveyni, yakınları ve mimar tarafından sağlanmaktadır. Fiziksel güvenlik ayrıca, uzun dönemde sağlıklı kalmak demektir. Çocuğun sağlıklı bir ömür sürmesi için çevresindeki donatı ve nesnelere çocuğun statik ve dinamik antropometrik ölçülerine uygun olmalıdır. Psiko-sosyal güvenliği ise çocuğun bağlandığı kişilerle iletişiminin sürekli olmasıyla sağlanabilmektedir.

Çocuk için oluşturulan çevrenin iyi tasarlanmış ve sistematik bir şekilde organize edilmiş olması gerekmektedir. Doğru tasarlanan fiziksel çevre, çocuğun bedensel ve zihinsel gelişimi üzerinde önemli bir paya sahiptir (Alqudah, 2003; Ünal, 2009). Çocuğun



gelişimini sağlıklı biçimde tamamlaması, kendi için tasarlanan çevre yardımıyla sağlanabilir (Kuşuloğlu, 2013). Çocuğun kendisi için tasarlanan çevreyi sevmesi ve bu mekanın çocuğun hayal gücünü destekleyecek nitelikte olması çocuk psikolojisinin gelişimi açısından önem taşımaktadır (Aytöre ve Demirarslan, 2004). Uygun fiziksel çevre ve sosyal ortam çocuğun kendini kanıtlamasına yardımcı olmaktadır. Sevincini ve endişesini paylaşması bilinçaltını rahatlatarak kendine yeten bir birey olmasını sağlayacaktır (Gür ve Zorlu, 2002).

Çocuğun çevresinin bilgiyi deneme yoluyla ve araştırarak öğrenmelerini sağlayacak ürünlerden oluşması, çocuğun kendisi rahat ifade edebilmesi için özgür bir ortam sunacağı gibi algı, dikkat, kavram oluşturma, bellek ve hatırlama, akıl yürütme ve problem çözme ile yaratıcılık kavramlarının geliştirmesine de fayda sağlayacaktır (Aral, 2011). Bu bağlamda çocuk mobilyası, çocuğun becerilerinin ve ihtiyaçlarının, bilgi ve teknoloji ilişkisi ile doğru orantılı değişmesine bağlı olarak; fiziksel, zihinsel ve psikolojik gelişim nesnelere olarak tanımlanabilir (Şişmanoğlu, 2013).

Çocuk mobilyası çocuklara; güven, cesaret, başarı, aidiyet, özgürlük, kullanıma veya depolamaya yönelik alternatifler düşünebilme gibi bazı değerler kazandırabilmektedir. Bu değerlerle birlikte çocuk, kendini keşfederek, kişiliğini ve kimliğini oluşturmaya katkı sağlamaktadır. Örneğin, mekânda renk kullanımı çocuğun cinsiyetinin tercihlerini keskinleştirmesini, ergonomik boyutlandırma çocuğa özgürlük duygusunu, maceraya, yaratıcılığa dayalı, zengin uyarıcılar içeren oyun mekânları ise çocukların potansiyellerini ve sınırlarını keşfederek kendilerini tanımlamalarına olanak vermektedir (Çukur ve Delice, 2011). Ayrıca bebeklik, ilk çocukluk ve son çocukluk gibi dönemlerde birbirinden farklı mobilya ve mekan türlerine gereksinim duyarlar. Bu süreçte, mobilyadan beklenen özelliklerde de değişimler olmaktadır (Sofuoğlu ve Kuşçuoğlu, 2009).

### **1.3.2. Çocuk Mobilyası Tasarım Kriterleri**

Mobilyalar tasarlanırken, tasarımcılar ürünün belirli kriterlerde olmasını sağlamak amacıyla tasarım özelliklerine dikkat etmektedirler.

Efe'ye (1994) göre bir mobilya tasarlanırken dikkate alınması gereken üç alan bulunmakta olup birincisi mobilyanın ne işe yarayacağını, mobilyadan beklenen temel yararların ne olduğunun belirlenmesini sağlayan işlevsel tasarım; ilgili kültürün ya da modanın etkisinde, ayrıca kullanıcı talepleri de dikkate alınarak mobilyada biçim, doku,

renk, çizgi vb. özelliklerin tasarlanmasını konu alan estetik tasarım ve mobilyada ergonomik ölçütlerin, malzemelerin, yapım tekniklerinin ve üretim teknolojilerinin en uygun biçimde belirlenmesi işlemlerini kapsayan mühendislik tasarımıdır.

Burdurlu ve Ejder (1999) mobilyanın tasarlanma sürecinde ürün değeri ile ilgili olarak mobilyanın kendisine yüklenmiş bulunan fonksiyonları yerine getirebilen özelliği olan fonksiyonellik, normal şartlar altında mobilyanın ne kadar süre fonksiyonunu yerine getirebildiğinin bir ölçüsü olan güvenilirlik, olumsuz şartlar altında mobilyanın ne kadar süre ile ve ne kadar iyi olarak fonksiyonunun yerine getirebileceğinin bir ölçüsü olan dayanıklılık, mobilyanın, fonksiyonunu kullanıcı açısından tehlike yaratmayacak şekilde yerine getirmesi özelliği olan emniyet ve ölçülendirme uygunluğu, orantı, armoni, yüzey özellikleri, düzgünlük, kusursuzluk, üst yüzey işlemleri gibi görsel ve estetik kuralları esas alan estetik özellikleri eksiksiz olarak yansıtılması gerektiğini belirtmektedir.

Tütüncü (2011) ise mobilyanın bir ürün olarak tanımlanabilmesi ve anlamlandırılması için var olması gereken kriterleri işlevsel, teknik, ekonomik, estetik ve kavramsal kriterler başlıkları altında toplamıştır. Mobilya tasarımında işlevsel kriterleri, mobilyanın bir gereksinimi karşılama özelliği, insan ölçülerine uygunluğu ve modülerlik; teknik kriterleri, üretim yöntemi, detay çözümleri ve malzeme gibi tasarımın ürünleşme sürecindeki teknik yapıyı oluşturan özellikler; ekonomik kriterleri, mobilyanın tasarımı, üretimi, dağıtımı, tüketimi ve pazarlanması gibi etkinliklerin gerçekleştirilmesinde kaynaklarının etkin ve verimli kullanılması ve bu etkinliklerin tasarım kararlarını etkilemesi; estetik kriterleri tasarımın görsel ve duyuşsal beklentileri karşılması için sahip olması gereken form, renk, malzeme ve doku özellikleri ve kavramsal kriterleri mobilyaya ait fiziksel olmayan ama kullanıcı tarafından algılama sürecinde önemli etkileri olan kriterler oluşturmaktadır.

Gerçek (2014), mobilya tasarım özelliklerini mobilya stillerine de etki etmesi açısından ele alarak görsel, işlevsel, teknik ve anlamsal tasarım özellikleri başlıkları altında incelemiştir. İşlevsel tasarım kriterlerine ergonomi, modülerlik gibi özelliklerin yanında dönüştürülebilirlik özelliğini de eklemiştir. Görsel tasarım kriterlerini renk ve dokuyu içeren yüzey karakteristiği özellikleri, malzeme ve form özellikleri açısından ele almıştır.

Çocuk mobilyası tasarlanırken, doğru fiziksel çevrenin çocuğun bedensel ve ruhsal açıdan olumlu gelişmesini desteklediği, algısal ve bilişsel gelişimini hızlandırdığı, öğretici ve eğitici roller oynayarak olumlu davranışlarını pekiştirdiği göz önünde bulundurulmalıdır (Gür ve Zorlu, 2002). Bu bağlamda çocukların gelişim evreleri ve bu evrelerdeki

gereksinimleri ve deęişimleri dikkate alınarak çocuklara uygun mekan ve mobilyalar tasarlanmalıdır. Çocuklar için iyi organize edilmiş ve iyi tasarlanmış ürünlerin sağlanması amacıyla çocuk mobilya ürünlerinde çeşitli kriterlerin mevcut olması önem kazanmaktadır.

Tavşan (1995), çocuk mobilyasının çocuğun gereksinimlerini karşılaması için sahip olması beklenen özellikleri şu şekilde ifade etmiştir:

- Sağlam, dayanıklı ve ekonomik olmalı,
- Kullanışlı ve deęiştirilebilir, işlevsel olmalı,
- Su geçirmez ve boya atmaz olmalı,
- Sağlıklı malzemedен üretilmeli
- Çocukların hayal dünyalarını genişletmeli
- Çocuęa özgü olmalı
- Çok seçenekli ve eklenebilir, modüler olmalı
- Renk çeşitlilięi açısından zengin olmalı
- Kazalara karşı güvenli olmalı
- Kolay temizlenebilir olmalıdır.

Bu özelliklerin yanı sıra çocuk için tasarlanan mobilyalar oynamaya, boyamaya, yazmaya, dans etmeye, kurcalamaya, uyumaya ve hayal kurmaya elverişli olmalıdır. Ayrıca çok fonksiyonlu, deęiştirilebilir, sade, estetik, orijinal, gelişebilir, sağlam ve sağlıklı malzemedен üretilmiş olmalıdır. Öte yandan dayanıklı, kolay temizlenebilir malzemedен üretilmelidir (Tavşan, 1995).

Türk (2004), çocuk mobilyası tasarımında tasarım farklılaşmasına yönelik faktörler ön planda tutulduęunu ve bu faktörlerin kullanım özellikleri, ergonomik yapısı, fiziksel farklılıklar, sağlık, hijyen ve fiyatlandırma olduęunu ifade etmiştir ayrıca taşınabilir olmasının ve fiziksel açıdan kullanıcıya “çocuęa” zarar vermemesine yönelik özelliklerin de dikkate alınması gerektięini belirtmiştir.

Büyükpamukçu (2004) çocuk mobilyası tasarımında dikkate alınması gereken hususları çocuęun gelişimine ilişkin gereklilikler, çok amaçlı kullanım için gereklilikler, sağlık ve güvenlik gereklilikleri başlıkları altında incelemiştir. Konsept, standart, antropometriye uygunluk, malzeme ve yüzey bitirmeleri, güvenlik ve renk gibi özellikler mobilya tasarım kriterlerini oluşturmaktadır.

Burdurlu ve dięerleri (2004) yapmış oldukları çalışmada mobilya satın alınırken kalite-fiyat dengesi, dayanıklılık, çocuk zevkine uygunluk, fonksiyonellik ve kullanım

emniyeti kriterlerinin ön plana çıktığı ve bu kriterlerden dayanıklılık ve kullanım emniyetinin özellikle vurgulandığı sonucuna ulaşmışlardır.

Sofuoğlu ve Kuşçuoğlu'na (2009) göre, çocuk ve mobilya arasındaki ilişkide, mobilya seçimi yaparken, dikkat edilmesi gereken konular; çocuğun yaş dönemine uygun olarak, mobilyanın ergonomik özellikleri, güvenlik ile ilgili özellikleri, sağlık ile ilgili özellikleri, estetik ve psikolojik özellikleridir. Mobilyalar, çocukların farklı dönemlerinde ve ev, kreş, anaokulu, okul gibi farklı yaşam alanlarında değişik özellikler göstermektedir. Mobilya türü ne olursa olsun, özellikle çocuk mobilyalarında, sağlık ve güvenlik ön planda tutulmalıdır.

Çocuğun sürekli gelişim ve büyüme sürecinde oluşu, çocuğun ve ailenin zaman içinde değişen gereksinimleri mekan tasarımını yönlendiren ana etkenlerdir. Fonksiyonellik, güvenlik ve amaca uygunluk olarak tanımlanabilecek engelsiz tasarım, etrafındaki tehlikelerin henüz farkında bile olmayan bu kullanıcı grubu için büyük önem taşımaktadır. Çevre algısını ve mekansal tanımlamaları kolaylaştıracak mimari düzenlemeler yapılmalıdır. Mekan tasarımı ve mekandaki donatılar çocuk ölçeğine uygun olmalıdır (Çukur ve Delice, 2011).

Şişmanoğlu (2013), çocuğun fiziksel ve ruhsal gereksinimlerine karşılık verebilecek nitelikte başarılı yapay çevrenin oluşturulması ancak çocuğun doğal dünyasının etüdü, insan ve kullanıcı odaklılık teorik çerçevesi içinde yeni tasarım paradigmasının stratejik önemin ile ortaya çıkabileceğini belirtmiştir. Çocuğa yönelik mobilya tasarımlarında; gelişim dönemlerine ait fizyolojik veriler, fonksiyonellik, ergonomi, güvenlik standart, malzeme, renk, oyun, konsept önemli tasarım kriterlerini oluşturmaktadır.

- Konsept

Yaratıcı düşünmeyi gerektiren konsept belirleme tasarım sürecinin en önemli aşamalarından biridir. Somut düşünen ve ilişki kurduğu nesnelere etkileşim içinde olan çocuk için mobilyanın tasarım özellikleri de son derece önem taşımaktadır. (Çukur, 2011).

Şişmanoğlu'na (2013) göre mobilya firmalarında konsept belirleme firma stratejisine göre ya da müşteriden gelen taleplere göre şekillenmektedir. Çocukluk döneminde; konsept; okul çevresi, çizgi film ya da hayal dünyasındaki kahraman tiplerini olabirirken bebek mobilyalarında daha sade, yalın çizgilerin hâkimdir ve masal kahramanları ya da hayvan temalarından yararlanmak imalat sanayi firmaları tarafından çok sıkça başvurulan bir yoldur. Kullanılan temaların özelliklerini yansıtan görseller yatak başı, dolap kapağı, kütüphane cephesine resim olarak uygulanmaktadır. Temanın kendisini var eden geliştirici

ve öğretici nitelikler tasarıma yansıtılmamaktadır. Bu mobilyalar bir ara yüz tasarımından öteye geçmemekte ve çocuğun kişisel gelişimine de hiçbir katkı sağlamamaktadır. Ayrıca dönemin ve sektörün moda kavramı, malzeme ve görselleri ile donatılan ebeveyn yatak odalarının küçültülmüş hallerine sıklıkla karşılaşılmaktadır (Curaoğlu,2015). Bu mobilyalar, onlara zevk vermeyeceği gibi zamanla sıkılmalarına da neden olacaktır (Şekil 1.7).



Şekil 1.7. Yarışçı ve prenses temalı mobilyalar (URL-5 ve 6, 2017).

Çocuk odaları için yetişkinlerin beğenilerini yansıtan mobilyaları sunmak yerine, çocuğun yaratıcılığını harekete geçirecek, psikolojik ve zihinsel gelişimine yardımcı olacak, fonksiyonelliğin yanı sıra eğlendiriciliğin ön plana çıktığı mobilyalar kullanılmalıdır. Çocuk mobilyası, oyuncak gibi, çocuğun kullanmaktan zevk alabileceği bir objeler grubu olmalıdır (Burdurlu vd, 2004).

Yalnızca moda olgusu olan ürünlerin iyi üretilmesi veya pazarlanması amacı gütmelerinden ziyade çocuk gelişimi ve objektif gereksinimleri karşılayacak ya da yeni gereksinimler yaratacak nitelikli ürünler tasarımları beklenilmektedir. Bu noktada tasarım organizasyonu bünyesinde yer alan tasarımcıların belirlenmiş yaş gruplarına göre eğilim ve ihtiyaç vb. analizlerini iyi yapmaları gerekmektedir (Şişmanoğlu, 2013)

Çocuk odalarında yapılan gözlemler ışığında; gizliliği sağlayan çadır, ağaç evler, tırmanmaya imkan veren merdiven, kaydırak, hayal dünyasını geliştiren öğeler, algıda kolaylığı sağlamak amacıyla minimalist öğelerden oluşan yalınlık gibi tasarım kriterleri son derece önemlidir (Şişmanoğlu, 2013), (Şekil 1.8).



Şekil 1.8. Oyun temalı mobilyalar (URL-7 ve 8, 2017).

Çukur ve Delice'ye (2011) göre sektördeki birçok ürün kısır ve sıkıcı alanlar oluşturarak çocuğu sınırlandırmakta olup, aynı zamanda farklı oyun türlerine imkan vermeyerek yaratıcılığın gelişimine katkıda bulunmamaktadır. Oysaki oyun, çocuğun kendini keşfetmesini sağlayan en etkili aktivite olup çocuğun yeteneklerini ortaya çıkararak, dil, zihin, motor ve duygusal gelişimini desteklemektedir. Çocuk oyun sayesinde çeşitli deneyimler edinerek kendini, yetişkin hayatına ve kendi yaşantısında kendine düşecek görevlere hazırlamaktadır (Elibol vd, 2006). Bu nedenle çocuğun içinde bulunduğu mekânda kesintisiz oyun ortamı sağlayarak, oyun ihtiyacını en iyi şekilde karşılamak gerekmektedir.

Kelly ve diğerleri (2006) yapmış oldukları araştırmada, ürün geliştirmede kullanıcı olan çocuğun özelliklerinin ve isteklerinin tanımlanmasının yararlı olduğu belirtilmiştir.

Buna bağlı olarak çocuk mobilyaları tasarımında; kullanıcı olan çocuğun yaşam biçim detaylarından, kültürel değerlerinden veya hayal güçlerinden elde edilen bulguların, yeni yaratıcı ürün tasarımı için yarar sağlayacağı söylenilmektedir (Şişmanoğlu, 2013).

- Ergonomi

Çocuk ergonomisi çocuğun anatomik özelliklerini, antropometrik ölçülerini, fizyolojik kapasiteleri ve toleranslarını göz önüne alarak organik ve psikolojik reaksiyonlarına göre çocuk- araç- mekan uyumunun sağlanması olarak tanımlanmaktadır. Tasarım- çocuk uyumu, çocuğun sağlıklı gelişimi açısından çok önemli bir yere sahiptir. Çocuğun tasarımla uyum sağlanmazsa işlevsel olmayan ve konforu sağlamayan tasarımlar ortaya çıkar (Ertaş, 2012). Kötü ergonomik koşullar kısa veya uzun süreçte çocuk üzerinde tehlikeler oluşturabilmektedirler. Ergonomik olmayan mobilyanın uzun süre

kullanılması çocuğun kemik ve kas gelişimini olumsuz bir şekilde etkilemektedir (Gür ve Zorlu, 2002).

Ertaş (2012) yapmış olduğu çalışmada çocuk ergonomisini ele alırken gelişim, antropometri ve sağlık unsurlarını içeren, fizyolojik yapı ve güvenlik başlıkları altında sınıflandırmıştır.

Çocuk mobilyasında ergonomi, ürünün kullanılabilirliğini sağlamaktadır ve ergonomik kriterler ürünün doğru kullanılmasında önemli bir rol üstlenir. Mobilyanın ergonomik olması, çocuğun fiziksel özelliklerine uygunluğunun yanı sıra psikolojisi ile de uyumlu olmasıyla sağlanmaktadır (Curaoğlu, 1994).

Bununla birlikte çocukların yeteneklerini erkenden keşfetmelerine, çevrelerini kolay kullanmalarına ve özgüvenlerini pekiştirmelerine imkan vermektedir (Gür ve Zorlu, 2002) Ergonomik boyutlandırmanın çocuğa sağladığı diğer fayda ise çocuğa özgürlük duygusu vermesidir (Çukur ve Delice, 2011).

Sofuoğlu ve Kuşcuoğlu (2009) çocuk odalarında bulunması gereken mobilyaların ölçü, biçim ve kullanım amaçlarının yaş gruplarına göre çok farklılık gösterdiğini bu nedenle mobilya ölçülerinde büyükler gibi standart ölçülere girilmediğini ifade etmiştir.

Antropometrik verilere göre güvenli bir tasarım çocuk ile uyumu yakalayarak kullanımı anlamasını ya da en azından kendisine zarar vermemesini sağlamaktadır. Çocukların antropometrik özellikleri, yaş, cinsiyet, yaşadığı coğrafya, kalıtım vb. gibi özelliklere göre farklılık göstermektedir (Şekil 1.9).

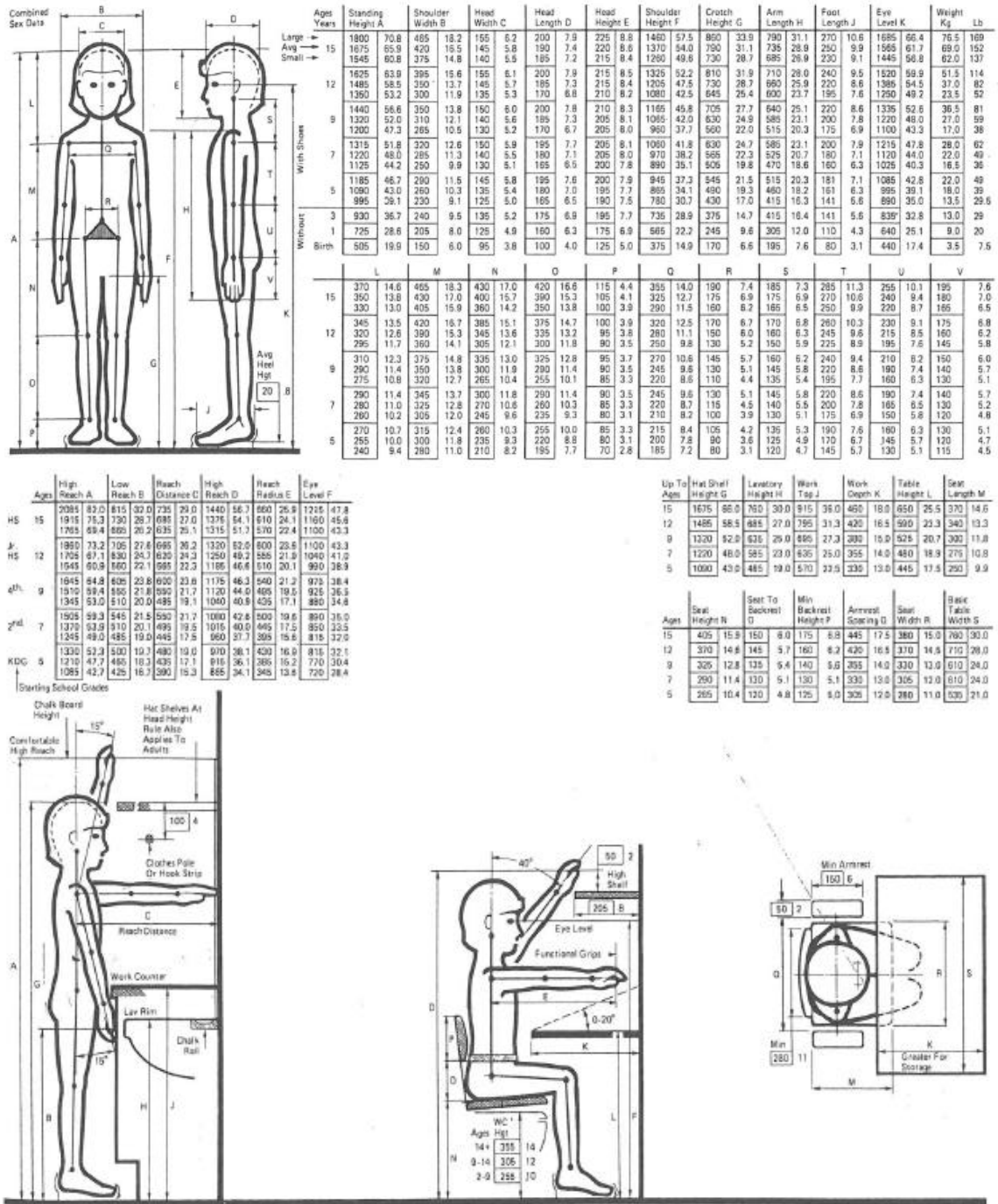

Şekil 1.9. Çocuklara ait antropometrik veriler (Ertaş, 2012).

- Güvenlik

Güvenlik, çocuğun mutlaka karşılanması gereken en önemli gereksinimlerinden biridir (Gür ve Zorlu,2002). Çocuk güvenliği konusu ulusal/uluslararası standartlar tarafından ele alınarak belirli kriterler saptanmıştır. CEN raporu (1999) güvenliği, ürünün



tüketicinin ihtiyaç ve beklentileri karşılması ile çocuğun kullanım sırasında yaralanmalardan korunması arasındaki denge olarak tanımlamıştır.

Birçok ülkede çocukluk ve ergen yaralanmalarının ölüm ve sakatlığın başlıca nedeni olmasından dolayı çocuk güvenliği, bütün toplumlar için büyük bir endişe kaynağıdır. Çocuklar, herhangi bir deneyim veya risk değerlendirmesine sahip olmadan, keşfetmek için doğal bir arzuya, dünyaya gelmektedir. Sonuç olarak, çocuklukta yaralanma potansiyeli çok yüksektir (ISO / IEC Guide 50: 2002).

Yaralanmalardan korunmak için çocuğun gelişim evrelerinin, ürünün ve çocuğun birbiriyle teması sırasında ortaya çıkabilecek tehlikelerin ve çocuğun öngörülme davranışlarının dikkate alınması gerekmektedir (CEN/TR 13387:2004).

Burdurlu ve Ejder (1999) mobilyanın güvenliğini fonksiyonunu kullanıcı açısından tehlike yaratmayacak şekilde yerine getirmesi özelliği olarak tanımlamıştır.

Çocuğun kullanacağı mobilyalarda güvenliği esas alan normlara ve standartlara uygun koşullar sağlanmalıdır. Çünkü çocukluk dönemindeki herhangi bir rahatsızlık ömür boyu kalıcı hasar bırakabilmektedir (Ertaş, 2012). Bununla birlikte çocuk, tehlikelerden habersiz olması, çevresel risklere duyarlı ve açık olması, bulma ve öğrenme konularında meraklı olması gibi nedenlerle ev kazaları açısından yüksek riske sahiptir bu nedenle mobilyalar çocuklar için güvenlik ve sağlık önlemleri alınarak zararsız hale getirilmelidir. (Parlak vd.,; Sofuoğlu,2014)

Bu önlemler tasarım aşamasında alınabileceği gibi kullanım sırasında da alınabilirler. Tasarım aşamasında alınacak önlemlerle çocuk güvenliği ve sağlığı açısından risksiz bir ortam oluşturmalıdır. Çocukların farklı şekillerde kullanımında ortaya çıkabilecek kaza ve riskler göz önünde bulundurularak tasarım yapılmalıdır. Özellikle küçük yaş grupları için kazaya neden olabilecek keskin kenarlı, sivri köşeli işlerden kaçınılmalıdır. Mobilya tasarımında ihtiyaç ve fonksiyonun karşılanması için gereken aksesuar ve çalışma mekanizmaları tasarlanırken meydana gelebilecek her türlü kaza dikkate alınmalıdır. Satın aldıktan sonra evin çeşitli bölümlerinde ortamdaki riskler göz önüne alınarak bazı ek aparatlar ve önlemler yoluyla bu riskler ortadan kaldırılabilmekte ya da en aza indirgenebilmektedir. Hareketli mobilya çocuk gücüyle taşınabilmelidir. Mobilyada kullanılan bazı birleştirme elemanlarının, aksesuarların, kulpların, çeşitli vidaların ve bunlara benzer parçaların gevşek olup olmadığı kontrol edilmelidir (Sofuoğlu,2014). Ayrıca çocukların bulunduğu her ortamda devrilme riski olan mobilyalar duvara sabitlenmelidir. Karyolalarda kullanılan parmaklıkların arası, çocuğun kafasının geçmesine

izin vermemelidir. Yatak, karyolaya uygun olmalı, kenarlarda gereğinden fazla boşluk olmamalıdır (Kuşçuoğlu ve Sofuoğlu, 2009), (Şekil 1.10).



Şekil 1.10. Mobilyada formla ve sınır ögesiyle güvenliğin sağlanması (URL-9 ve 10, 2017).

- Sağlık

Mobilyalarda, sağlık açısından en önemli konu, mobilya üretiminde kullanılan malzemelerin ya da üst yüzey malzemelerinin içerdiği zararlı kimyasallardır. (Sofuoğlu ve Kuşçuoğlu, 2009). Çocuk mobilyalarında ise çocukların kaza ya da diğer sağlık problemleriyle karşı karşıya gelme riski nedeniyle kullanılan malzeme ve boyaların önemi büyüktür. Çocuk mobilyalarının tutkal, vernik ve cilaların civa gibi zehirli malzemeleri içermeleri sağlık problemlerine zemin hazırlayabilir ya da bu tür problemlere sebep olan insanlar için zararlı olabilir. Özellikle bebek ve çocuk mobilyalarında, bebek ve çocukların hassas olmaları nedeniyle daha fazla önem kazanmıştır (Yüksel,2008).

Aksakal ve diğerlerine (2005) göre, mobilya yapımında kullanılan yapıştırıcıların, verniklerin ve boyaların çoğu toksisitesi bilinmeyen kimyasallar içermektedir. Ayrıca günümüzde sıklığı gittikçe artan alerjik sorunların, özellikle astım oluşumunu tetiklediği ve bu duruma dış etkilerin yanı sıra evde kullanılan mobilyaların, eşyaların, boyaların etkili olduğunu bilimsel çalışmalar göstermektedir. Bununla birlikte mobilya üretiminde kullanılan yongalevha, liflevha gibi hammaddelerde bulunan serbest formaldehitin miktarı, sağlık açısından önem arz etmektedir (Sofuoğlu ve Kuşçuoğlu, 2009).

Formaldehit, sağlık üzerinde olumsuz birçok olumsuz etkisi olan bir maddedir. Özellikle MDF ürünlerinde elyaf oranı yüksektir ve çok fazla formaldehit yaymaktadır. Çocuklar zamanlarının çoğunu evde ya da diğer kapalı ortamlarda geçirdiklerinden önemli

bir risk grubudur ve kapalı ortamlarda mobilya ve dekorasyon malzemelerinden yayılan formaldehit etkilenimi açısından da risk altındadırlar (Aksakal vd, 2005; Sofuoğlu ve Kuşcuoğlu, 2009).

Çocuk mobilyalarında kullanılan boyalar ise kurşunsuz olmalı ve toksik madde içermemelidir. Toz ve leke tutmayan kolay temizlenebilir eşyalar seçilmeli, seçilen yapıştırıcıların toksik ve kanserojen madde içermemelerine dikkat edilmelidir. Günümüzde çocuk odaları için kanserojen madde içermeyen özel boyalar piyasada yer almaktadır (Aytöre ve Demirarslan, 2004). Avrupa ülkelerinde bilhassa çocuk mobilyalarında tutkal, vernik, cila, tiner gibi üst yüzeyi koruyan karışımlar yerine birleştirme elemanlarının tercih edilmesi zorunlu hale getirilmiştir. Bu nedenle su bazlı cilalar geliştirilmiştir (Yüksel,2008).

Ev için mobilya ve benzeri ev eşyaları satın almadan önce mutlaka formaldehit emisyon miktarı öğrenilmelidir. Bu gibi bilgiler yoksa mobilya satın alırken MDF ve benzeri kompozit malzemelerden üretilmiş mobilyalar tercih edilmemelidir (Sofuoğlu ve Kuşcuoğlu, 2009).

Mobilyaların bulunduğu mekanlar yeterince havalandırılmalıdır. Sıcaklık ve nem seviyesi uygun düzeyde tutulmalıdır. Belli sınır değerlerinden yüksek miktarda kanserojen madde içeren hammaddelerin, çocuk mobilyası üretiminde kullanılması engellenmeli ve bu tür mobilyalar satın alınmamalıdır (Sofuoğlu, 2014).

Su bazlı boyalarla boyandığı ya da verniklendiği belgelendirilmiş, geri dönüşümlü malzemeden yapılmış, organik dokumaların, dolgu maddelerinin kullanıldığı, yumuşak ve çıkartılıp yıkanabilen döşemeleri olan, yerel malzemelerin kullanıldığı, iyi yapılmış ve uzun ömürlü, gerektiğinde tamir edilebilen, Güvenli bir şekilde yok edilebilen ve doğal olarak bulunan malzemelerden yapılmış, belgesi olan ahşap malzemenin, doğal cilaların kullanıldığı mobilyalar tercih edilmelidir. Uçucu organik bileşikler ve diğer kimyasalları içeren malzemeler kullanılmış olan ve PVC, naylon ya da diğer petrol ürünlerinin kullanıldığı plastik mobilyalar tercih edilmemelidir (Aksakal vd, 2005; Sofuoğlu ve Kuşcuoğlu, 2009).

- Malzeme

Malzeme var olan maddeleri şekillendirerek ve birleştirerek bir nesne halini oluşturması açısından tasarımın temelini oluşturmaktadır. Malzeme kullanımı, insan yaşamında işlev açısından, işlem uygunluğu ile form sağlamasıyla, süsleme gibi kullanımlarıyla oldukça geniş bir yer kaplamaktadır (Bayazıt, 2008).

Çocuk mobilyasında malzeme, işlevselliği sağlama, üretilebilir olma, hijyenik olma, kolay temizlenebilme, çocuğa psikolojik yönden güven verme, sağlamlık gibi bir çok niteliği bir arada bulundurması açısından önemli bir tasarım ölçütüdür. Bu niteliklerin sağlanabilmesi, kullanılacak malzemeye, malzemenin tasarlanan biçimde üretilmesine ya da tasarlanan biçimin kullanılacak malzemeden üretilmesine bağlıdır (Aytöre ve Demirarslan, 2004).

Mobilya tasarımında malzeme seçiminde, mobilyanın temel işlevini yerine getirmesi temel oluşturmaktadır. O nedenle belirlenen malzemenin fiziksel, yapısal ve yüzeysel nitelikleri, belirlenen işlevlere uygun olmalıdır (Curaoglu, 2000). Çocuk mobilyası tasarımında seçilecek malzemenin, mobilyanın işlevine, kullanımına uygunluğu, tasarımda belli kısıtlamalar getirirse de, ele alınması gereken temel ölçüt çocuğun güvenliğinin sağlanması olmalıdır (Asatekin, 1997)

Aynı zamanda, tasarlanan mobilyada kullanılacak malzemenin kendine özel işleme teknikleri bulunmaktadır. Kullanılacak malzemenin işleme teknikleri ile tasarım uygun olmalıdır (Aytöre ve Demirarslan, 2004)

Çocuk mobilyasında seçilen malzemenin farklı bir özelliği de çocuğun çevresine anlam kazandırmasıdır. Hareketli, özgür, dinamik bir varlık olan çocuk sallanma, atlama, zıplama, kesme, birleştirme nesnelere birbiri içine koyma gibi birçok aktivite gerçekleştirmektedir ve bu eylemleri gerçekleştirirken her zaman malzeme ile etkileşime girmektedir. Bu nedenle, yumuşaklık, sertlik, kayganlık, viskozite, ısı iletkenliği, desenlilik gibi malzeme özellikleri kaşif olan çocuğun çevreye anlam kazandırmasında önemli rol oynamaktadır (URL-14, 2017).

Tütüncü (2011) mobilya tasarımında kullanılan malzemeleri masif malzeme, ahşap, plastik, metal, tekstil ürünleri, doğal ve suni deri olarak; ağaç malzemeleri de masif, kaplama levha, kontraplak, kontratabla, lif levha, yonga levha, kâğıt ve reçine emdirilmiş veya plastik kaplı dekoratif levhalar olarak sınıflandırmıştır.

Aytöre ve Demirarslan (2004) çocuk mobilyalarında çoğunlukla masif ahşap, kontrplak üzeri ahşap kaplama veya ikisinin kombinasyonunun kullanıldığını ifade etmiştir.

Masif özgül ağırlığına göre, direnci ve taşıma gücü yüksek olan bir malzemedir. Bununla birlikte iyi bir ısı yalıtkanı olup dokunulduğunda sıcak ve soğuk hissi vermez. Ayrıca sesi absorbe etmesi nedeniyle çarpma esnasında az gürültü çıkarmaktadır. Plastikleştirilebilmesi ve bükülmesi, kimyasal maddelere karşı dayanıklılığı, kolay

işlenebilmesi ve kusurlu kısımlarının kolayca değiştirilebilmesi gibi özellikleri de mobilya tasarımında kullanılmasını önemli hale getirmektedir (Tütüncü, 2011).

Çocuk mobilyasında kullanılan masif ahşap, dayanıklı olup; aynı zamanda pahalıdır. Masif ahşap olarak sert veya yumuşak ağaçlar kullanılabilir. Sert ağaçlarla daha düzgün birleşimler yapmak mümkün olduğu gibi, yapıştırıcıyı daha iyi tutar ve genellikle yumuşak ağaçtan pahalıdır (Aytöre ve Demirarslan, 2004), (Şekil 1.17).

Çocuk mobilyalarında yonga levha veya orta yoğunlukta lifli levha (MDF) da sıkça kullanılmaktadır. MDF ve yonga levha masif ahşaba göre daha ucuz olup; her ikisi de laminat kaplanabilir. Ayrıca MDF boyanabilir; böylece çocuk odası tasarımı için gerekli olan çok çeşitli renk varyasyonları elde etmek mümkündür. Bu adı geçen yapay ahşap levhalar masif ahşap gibi çalışmaz, özellikle MDF ile istenilen şekil rahatlıkla verilebileceğinden okul öncesi çocuklar için daha ilginç formlarda mobilyaların tasarlanması mümkündür. MDF ile yuvarlak dönüşler mümkün olup, yonga levhaya göre daha pahalıdır (Aytöre ve Demirarslan, 2011). Lifleri birbirine ters gelecek biçimde en az üç kaplamanın üst üste birleştirilmesiyle oluşmuş ince ve esnek bir malzeme olan kontrplak da çocuk mobilyasında kullanılan ahşap malzemelerden birisidir. Bükülerek kolay şekillenebilmesi, sağlam yapısı sahip olduğu üstün özellikleridir. Rendeleme işlemi ile ortaya çıkmış olan ağaç malzemelerin parçalarının yapıştırıcı ile karıştırılarak preslenmesi ile üretilen sunta da çocuk mobilyaları için sıklıkla tercih edilmektedir (Büyükpamukçu, 2004).

Ahşap ürünlerin yüzey bitirmesi üç şekilde yapılabilir. İlk bitirme yöntemi boya ve verniktir. Çocuk mobilyası için kullanılan boya ve vernikler kalitesine özel dikkat gösterilmelidir. Boyalar kurşunsuz olmalı ve toksik madde içermemelidir. İkincisi, ince bir tabaka olan ahşap kaplamadır. Üçüncüsü, melamin ile kaplanmış, sentetik bağlayıcıya emdirilmiş ve birbirine bağlanmış ince kağıt katmanlarının birleştiği plastik laminattır. Kullanılan koruyucu maddelere, türüne, toksisitesine ve yanıcılığına dikkat edilmelidir (Büyükpamukçu, 2004).

Esnek, biçimlendirilmesi kolay, korozyona ve aşınmaya dayanıklı bir malzeme olan plastik mobilya tasarımına birçok avantaj kazandırmıştır. İşlev pratikliği, maliyetinin düşüklüğü ve hafif bir malzeme olması nedeniyle endüstrinin vazgeçilmez bir malzemesidir. İç ve dış mekân mobilyalarında çok kullanılır (Yüksel, 2008). İlginç dokusu ve renk alternatifleriyle tercih edilen bir malzemedir. Fakat, yanıcı olması ve zamanla kirin

içinde hapsolması nedeniyle hijyenik olmaması gibi olumsuz özelliklere de sahiptir (Robertson, 1990).

Metal malzeme ise sert bir malzeme olup, özellikle çocuk odası için sivri köşeli donatı elemanlarında tehlikeli olabilir. Ancak çocuk mobilyalarında sağlamlığı sebebiyle tercih edilmektedir. Yapılan araştırmalar sonucu metal malzemelerin manyetik alan ürettikleri için organizmayı olumsuz yönde etkilediği ortaya konulmuştur. Çocuğun kendisini yorgun hissetmesine ve buna bağlı olarak uyku düzensizliklerine neden olabilmektedir. Bu nedenle çocuk odasında büyük metal mobilyaların bulundurulması doğru bulunmamaktadır (Aytöre ve Demirarslan, 2011). Metal kullanımı, yatakların bacaklarında ve depoların kapılarının menteşelerinde olduğu gibi, düşük riskli bölgelerdeki minimum yapısal öğelerle veya detaylarla sınırlı olmalıdır (Büyükpamukçu, 2004).

Çocuk mobilyasında kullanılan diğer malzeme tekstildir. Tekstil hem döşemelik olarak hem de dekoratif amaçlı olarak kullanılabilir. Örneğin; yatağın bir kumaş perde ile içinde oyun oynanabilen bir mekana dönüşmesi gibi. Kumaşlarda kullanılan boya maddelerinin kanserojen madde içermemesi ve ürünlerin pamuklu olması, anti alerjik olması, yıkanabilir olması ve somaya dayanıklı olması öngörülmektedir. Ayrıca yatak, koltuk gibi mobilyalarda kullanılan döşemelik kumaşların yanmaz olmasına ve yangında zehirli gazlar çıkarmamalarına dikkat edilmelidir (Gilberg, 1996), (Şekil 1.11).



Şekil 1.11. Çocuk mobilyasında malzeme (URL-11 ve 12, 2017).

- Renk

Renk, görsel ürünün çevresiyle olan fiziksel, duygusal iletişimde sembolik bir öge, ileti aracı olarak kullanılabilen bir tasarım ögesidir. Soyut kavramları ve düşünceleri sembolize etmektedir (Tütüncü,2011). Kullanıcının ürünün ne olduğuna ve nasıl kullanıldığına dair anlam oluşturması ve kavraması amacıyla ipuçları taşıyan renk, ürün-kullanıcı algısında önemli bir yere sahiptir (Şişmanoğlu, 2013).

Kırmızı, turuncu, sarı gibi dinamik olan sıcak renklerin heyecanlandırıcı- canlandırıcı etkisi olduğu gibi, mavi, yeşil, mor gibi statik olan soğuk renklerin sakinleştirici etkisi olduğu bilinmektedir. Bu bilgiler ışığında renklerin işlevsel, simgesel, duygusal ve estetik kullanımı önem kazanmıştır (Çukur ve Delice, 2011).

Çocuk için renk, çevresini algılamasını sağlayan en önemli faktörlerden biri olup çocuğun psikolojik gelişimini etkilemektedir. Sürekli gelişim ve büyüme sürecindeki çocuk için mekan tasarımı ve mekandaki mobilyalar, çocuk algısı ile uyumlu olmalıdır (Çukur ve Delice, 2011), (Şekil 1.12).



Şekil 1.12. Çocuk mobilyasında renk (URL-13, 2017).

Çocuğun renk algılamasına ilişkin genel inanç, ana renklerin çocuk için daha çekici olması ve kolayca algılanmaları nedeniyle çocukların çevreyi keşfetmelerini kolaylaştırmasıdır. Bir diğer yaygın düşünce, cinsiyetlerine bağlı olarak renk seçiminde bazı farklılıklar olduğudur (URL-14, 2017),

Çocuk mobilyası tasarımında renkler; fonksiyonları birbirinden ayırma, ölçeği vurgulama, hareketlilik, yön bulma, simgesel anlam, güvenlik, kimlik kazandırma vb. amaçları ile tasarlanmalıdır (Çukur ve Delice, 2011).

Burdulu ve diğerleri (2004) yapmış oldukları araştırmada çocuk odası mobilyası seçiminde anne-baba-çocuk etkileşiminin ön plana çıktığını ve çocuklar tarafından en çok

pembe, mavi ve sarı renklerin tercih edildiğini belirlemiştir. Lacivert ve siyah hemen-hemen hiç tercih edilmeyen renklerdir.

Renk tercihinde yaş önemli bir etkidir ve renk tercihi yaş ve olgunlukla değişim göstermektedir. Çocukların yaşlarına göre renk beğenileri Şekil 1.13'te gösterilmiştir.

YAŞ GRUPLARI	SEVİLEN RENKLER	SEVİLMİYEN RENKLER
5-8 yaşlar	Erguvan pembesi Kırmızı Pembe Leylak Limon sarısı	Siyah Beyaz Gri Koyu kahverengi
9-10 yaşlar	Kırmızı Erguvan pembesi Turkuaz Kırmızımsı portakal Kahverengi	Gri Koyu kahverengi Siyah Pastel yeşil Pastel mavi
11-12 yaşlar	Yeşil Açık mavi Kırmızı Erguvan	Zeytin yeşili Pastel yeşil Mor Leylak
13-14 yaşlar	Açık mavi Zyan mavi Kırmızı Yeşil Portakal Koyu portakal	Pastel yeşil Kahverengi Koyu kahverengi

Şekil 1.13. Çocukların sevdiği renkler (Tavşan, 1995).

- Doku

Herhangi bir mobilyanın malzemesiyle ilişkili olarak sahip olduğu dış yüzeyi dokuyu oluşturmaktadır ve mobilya tasarımlarında yüzey bitirmelerinin oluşturduğu doku görsel bir etki yararmaktadır. Mobilya yüzeyinin parlaklığı ya da matlığı, görsel ve dokusal bir his oluşturmaktadır. Bazen de mobilya bileşenlerinin birbirlerine göre farklılıklarını vermekte kullanılmaktadır (Bayazıt, 2008).

Doku da renk gibi çocuğun çevresini algılamasındaki temel değişkenlerden biridir. Streri ve Pecheux'un (1986) araştırma sonuçları, dokusal alışkanlığın ve dokusal ayırımın görsel alışkanlıkta olduğu gibi, dört-altı aylık bebeklerde meydana geldiğini göstermiştir. Elle ilişkili keşfin, görsel algılamadaki gibi bütünsel olmamasından dolayı dokusal alışkanlık görsel alışkanlığa göre daha uzun sürede gerçekleşmektedir. Ancak hangi nitelikte dokunun (sert-yumuşak) daha kolay algılandığına ilişkin bir bilgiye ulaşılamamıştır. (Pecheux, 1986; Çukur ve Delice, 2011), (Şekil 1.14).





Şekil 1.14. Yumuşak ve sert dokulu mobilyalar (URL-15 ve 16, 2017).

Bununla birlikte yumuşak ve duyarlı fiziksel çevre çocuğun kendisini daha fazla güvende hissetmesini sağlamaktadır. Çocuk ne kadar küçükse, yumuşaklık ve rahatlık o kadar önemlidir (Büyükpamukçu, 2004).

- Form

Form bir tasarım kriteri olarak, herkes tarafından görülen, hissedilen üç boyutlu değişmez, dışsal bir gerçekliktir (Tütüncü, 2011). Bir mobilyanın formu o mobilyanın estetiğini ve işlevini etkileyecek bir öge olduğundan mobilyanın tasarımındaki önemli unsurlardandır (Gerçek, 2013).

Çukur'a (2011) göre, kullanılan objenin-mekânın (uyarıcının) rengi-ışığı, boyutu-büyüklüğü (geniş-dar, yüksek-alçak), formu-biçimi (köşeli-yuvarlak), dokusu (sert-yumuşak), konumu-yönü, fonksiyonu gibi unsurlar görsel algının gelişiminde önemlidir. Bu bağlamda çocuğun görsel algısının gelişimine uygun tasarlanan obje ve çevreler, çocuğun çevreyle başarılı bir iletişim kurmasını sağlamaktadır.

Çocuklar için mobilyalar tasarlanırken en önemli etkenlerden biri antropometri iken, diğer bir etken de formun şekillenmesidir. Formun şekillenmesi, biçimi, rengi, dokusu ve malzemesiyle ilişkilidir (Çukur ve Delice, 2011). Formların farklı düzenlenmesi ya da farklı formların bir araya gelmesi çocuğun mobilya kullanımını ve algılamasını etkilemektedir. Formda bütünlük sağlanması da mobilyanın kullanımına kolaylık getirmektedir. Dikdörtgen formların dengeli ve dinamik, dar açılı formların rahatsız, dairesel formların ise rahatlatıcı ve dinlendirici bir etki yarattığı gözlenmiştir (Aydınlı, 1986). Güvenlik açısından da dik hatlı formlar çocuklar için tercih edilmemektedir (Şekil 1.15).



Şekil 1.15. Farklı formların bir araya gelişi (URL-17, 2017).

Kolay algılayabildiği form çocuğun kontrol, kendi kendine güven, güvenlik durumları yaratmalarını sağlamaktadır (URL-14, 2017).

- Standart

Mobilyadaki ölçülebilir teknik kalite özellikleri; TSE, ISO gibi ulusal/uluslararası kalite standardı kurumları, üretici firmalar, tüketici örgütleri vb. kuruluşlar tarafından saptanmaktadır (İnal ve Toksarı, 2006).

Standartlar; tasarım sürecinde tasarımcının özgürlüğünü kısıtlayan bir etmen olmayıp, tasarımcının yaratıcılık için özgürlüğünü belirlemiş normlar dâhilinde daha etkili kullanmasını sağlamaktadır. Dolayısıyla standartlar, tasarımın ayrılmaz bir parçası olmalıdır. Getirilen tasarım önerisi, mevcut standartlar üzerine giydirilerek, ürünün kalite, güven ve ölçü/ebat gibi teknik normlara uygunluğu sağlanabilir. Türk standartları incelendiğinde, Avrupa birliği standartlarının doğrudan çevrilmiş olduğu görülebilir (Büyükpamukçu, 2004). Buna göre, çocuk mobilya standartlarının bazıları şunlardır:

Standartlar	Yıl	Tanım
EN 747-1/2	1993	Ev kullanımına yönelik ranza-yatak için Avrupa Standartları
EN 716-1/2	1995	Ev kullanımına yönelik çocuk ve katlanabilir bebek karyolası için Avrupa Standartları
EN 1130-1/2	1996	Ev kullanımına yönelik çocuk karyolası ve beşikler için Avrupa Standartları
EN 1129-1/2	2001	Mobilya için Avrupa Standartları-Gizlenir yataklar
EN 1334	2001	Yerli mobilya için Avrupa Standartları-Yatak ve şilteler
TS EN 6383	1989	Mobilya için Türkiye Standartları-Çalışma masası
TS EN 6881	1989	Mobilya için Türkiye Standartları-Okul için masa ve sandalye
TS EN 3585	1981	Mobilya için Türkiye Standartları-Eğitim kurumları için masa ve sandalye
TS EN 1272	1998	Mobilya için Türkiye Standartları-Monte edilebilir masa ve sandalyeler-Çocuk bakım eşyaları

Şekil 1.16. Çocuk mobilyası tasarımında kullanılan bazı standartlar (Büyükpamukçu, 2004).

Mobilya üreticileri, kalite kontrolleri genellikle zorunlu standartlara göre yapmaktadır. Ulusal (TS) ve uluslararası standart (EN, ISO) çalışmaları, mobilya kontrolü için hizmet etmektedir. Bu durum uluslararası ürün alışverişinde büyük öneme sahip bulunmaktadır (Kurtuluş, 2006). Mobilya seçiminde sıklıkla karşımıza çıkan ve tercih etmemizde etken olabilecek olan kalite ve standartlarla ilgili bazı belge ve işaretler TSE markası, TSEK markası, TS işareti, ISO 9000, ISO 9001, ISO 'dur (Sofuoğlu, 2014).

- Oyun

Oyun, çocukların sosyal uyum, zeka ve becerisini geliştiren, belirli bir yer ve zaman içerisinde, kendine özgü kurallarla yapılan, bedensel ve zihinsel gelişimine katkıda bulunan eğlenceli bir etkinliktir (Özer vd., 2006)

Koşmak, atlamak, zıplamak, yüzmek gibi aktiviteleri içeren oyunlar çocuğun bedensel gelişimini pozitif yönde etkilerken gerilimlerini de gevşetmesine katkıda bulunmaktadır. Ayrıca grup oyunlarında çocuk paylaşmayı, başkalarıyla beraber hareket etmeyi, empati kurmayı, kendi düşüncelerini ifade etmeyi öğrenerek sosyal açıdan gelişmektedir. Yeni şeyler keşfederek ve kendisini kuşatan çevreyi anlamaktadır (Yılmaz, 2010) Oyun içerisindeyken düşünme, algılama, kavrama ve simgeleme gibi zihinsel yönden de faaliyet halinde olmaktadır (Özer vd., 2006). Oyun, çocuğun duyularının keskinleşmesine ve içinde bulunduğu yaşamı kavramasını sağlamaktadır (Çukur, 2011). Ayrıca oyun, çocuğun duyduklarını, gördüklerini uyguladığı, öğrendiklerini geliştirdiği bir

ortam sağlaması nedeniyle oyun en önemli öğrenme aracıdır (Özer vd., 2006). Çocuğun kendini keşfetmesine, yeteneklerinin farkına varmasına katkıda bulunarak yaratıcı gelişimini desteklemektedir (Elibol vd., 2006).

Çocuk için bu kadar değerli olan oyun kendisi için geliştirilen her ortam ön planda olmalıdır. Bu anlamda çocuğun çeşitli yaratıcı ve bilişsel oyun yaratmaya teşvik edebilecek şekilde tasarlanan esnek mobilyalar çocuğun oyun gereksiniminin doğru bir şekilde karşılanmasını sağlamaktadır (Şişmanoğlu, 2013).

Çocuk mobilyasının oyun unsurunu içermesi çocukların fazla enerjilerinin olumlu harcanması, benlik gelişimi, çocuğun öz güven ve başarısının oluşturulması, zihinsel, bedensel ve psikolojik gelişiminin sağlanması açısından büyük önem taşımaktadır (Ünal, 2009), (Şekil 1.17).



Şekil 1.17. Anteater boble oyun oynamaya imkan veren mobilya (URL-18, 2017).

- İşlevsellik

Tasarımda işlev; ürünün karşıladığı iş ve üründen beklenen eylemlerdir. Ürünün tasarlanma sebebi olan amaçlar eylemlere dönüştüğünde işlevi oluşturmaktadır (Bayazıt, 2008).

Mobilyada işlevsellik ihtiyacı konforlu bir şekilde karşılama olarak tanımlanmaktadır. Mobilyaya işlevselliği eklenirken, kullanışlı olabilmesi için, ölçülerinin antropometrik olması gerekmektedir (Burdurlu ve Baykan, 2001). Bu noktada işlev kullanım amacına bağlı olarak kullanıcıların gereksinimleri ile tanımlanır (Tütüncü, 2011).

Modüler tasarım farklı işlevler yapan birimler üreterek, bunları birleştirerek çeşitli işlevler ortaya koymaktadır. Modülerlik için tasarlanan her bileşen bir ya da birden fazla işlevi yerine getirmek üzere yapılmaktadır (Bayazıt, 2008), (Şekil 1.18).



Şekil 1.18. Paoli modüler mobilya (URL-19, 2017).

Uzun (2006) mobilyanın esnek olabilmesi için değişen ihtiyaçları, kendisinde hiçbir değişiklik yapılmadan karşılaması, değişik kullanıcı ihtiyaçlarına cevap vermesi, modüler olması, mobilyanın sistemini değiştirmeden, şartları değiştirme yeteneğine sahip olması, mobilyanın kullanım tercihlerinin değişiklik gösterdiği zamanlarda farklı bir amaç için kullanılması gibi özelliklere sahip olması gerektiğini belirtmiştir (Şekil 1.19).



Şekil 1.19. Oueat dönüştürülebilir mobilya (URL-20, 2017).

Ökem'e (1998) göre mobilyada esneklik mobilyanın farklı eylemleri gerçekleştirilmesiyle, kullanılmayan bölümlerine farklı işlevler getirilmesiyle ve eylem alanlarının üst üste bindirilmesiyle gerçekleştirilmektedir.

Özdemir'e (1999) göre mobilyanın işlevi açısından esnekliği hafiflik, sökülebilirlik, depolanabilirlik, hareket yeteneği, boyut küçültme, boyut büyütme, işlevsel çeşitlilik, ilkeleri ile sağlanabilmektedir

Çocuk sürekli gelişen ve değişen yapıya sahip olduğu için mobilyasının da zaman içinde gerek işlev gerek boyut açısından değişmesi gerekmektedir. Bu nedenle çocuk mobilyası tasarımında mobilyanın farklı eylemler için kullanımı olarak tanımlanabilen esneklik önemli bir kriterdir.

Büyükpamukçu'ya (2004) göre esneklik, çocuklar için tasarlanacak odaların çok amaçlı kullanımına imkan vermektedir. Böylece mekan şekil ve boyut olarak değişen ihtiyaçlara uyarlanabilir hale gelmektedir. Bu amaca, genişleme kapasitesine sahip mobilya sistemi ve bileşenlerin hareket kabiliyeti yoluyla ulaşılmaktadır. Mobilyanın taşınabilir olması için hafif olması gerekmektedir. Mobilya sistemini oluşturan elemanlar değiştirilebilir olmalıdır ve standart modüllerden yapılarak farklı düzenlemelere imkan vermelidir (Şekil 1.20).



Şekil 1.20. Play Yet modüler mobilya sistemi (URL-21, 2017).

Heseltine ve Holborn (1987), çocuğa odasında çok daha fazla alan sağlamak için yerden tasarruf edebilecek, çok işlevli ürünler üzerinde yoğunlaşmaktadır. Çok amaçlı alanın işlevsel gereksinimleri minimum bileşen sayısı ile sağlanmalıdır (Büyükpamukçu, 2004) Çok amaçlı bir alanda, çocuklar tarafından gerçekleştirilen etkinlik türü, kullanılacak mobilya özelliklerine göre şekillenmektedir (Robertson, 1990).

Çok işlevli olmasına ek olarak, çok amaçlı bir alanda kullanılan ürünler dönüştürülebilir olmalıdır (Robertson, 1990), (Şekil 1.21).





Şekil 1.21. Pony dönüştürülebilir, çok işlevli ve hafif mobilya (URL-22, 2017).

Boyutu ayarlanabilen mobilyalar da bir yatak odasına esneklik getirmektedir. Mobilyaların yükseltilebilen ve alçaltılabilen birimler içermesi pratik kullanım sağlarken, mobilyaları ayarlamak için çeşitli mekanizmalar kullanılmaktadır (Robertson, 1990), (Şekil 1.22).



Şekil 1.22. AZ desk, yüksekliği ayarlanabilir masa (URL-23, 2017).

Tavşan (1995), çocuk mobilyasının büyüyebilen, gelişebilen, değişebilen özellikte olması gerektiğini ve kullanım çeşitliliğine imkan vermesi gerektiğini ifade etmiştir (Şekil 1.23).



Şekil 1.23. Kojote dönüştürülebilir mobilya (URL-24, 2017).

Mekan küçük olsa bile çocuğun ihtiyaçlarını karşılamalıdır. Bunun için de katlanabilen yataklı, multi sistemli, yatak altında depolama ve masa işlevinin çözüldüğü, oyun alanları oluşturan mobilyalar kullanılmalıdır (Tavşan, 1995), (Şekil 1.24).



Şekil 1.24. IO Bunk Pod çok işlevli mobilya (URL-25, 2017).



## 2. YAPILAN ÇALIŞMALAR

### 2.1. Araştırma Yöntem ve Teknikleri

Çocuk mobilyası tasarımında sürdürülebilirlik yaklaşımlarının saptanması amaçlanan bu çalışmada yapılan çalışmalar iki aşamalı olarak gerçekleştirilmiştir. Bu aşamaları kavramsal çalışma ve sürdürülebilir çocuk mobilyalarının analizi oluşturmaktadır.

İlk aşama, kavramsal çalışma olup altı adımda gerçekleştirilmiştir. Sürdürülebilir tasarım kriterlerine veri oluşturmak ve bebek ve çocuk kavramlarının mobilya tasarımına nasıl yansıtılabileceğini belirlemek amacıyla, anket tekniği kullanılarak, bebek, çocuk, bebek mobilyası, çocuk mobilyası, sürdürülebilir bebek mobilyası ve sürdürülebilir çocuk mobilyası kavramları saptanmaya çalışılmıştır. İç Mimarlık Bölümü akademisyenlerinden oluşan örneklem grubuna yöneltilen açık uçlu sorulardan elde edilen kavramların anlamlarının belirlenmesi ve ortak anlamların birleştirilmesi amacıyla ilk olarak Türk Dil Kurumu ve Mimarlık sözlüklerindeki anlamlarına göre değerlendirilmiştir. Kavramlar söylenme sıklığına göre sıralanarak bebek, çocuk ve mobilyayı ifade eden kavramlar belirlenmiştir.

Bebek-çocuk ve mobilyayı ifade eden ortak kavramlara bağlı tasarlanan mobilyalar çocuk tarafından hem bebeklik hem çocukluk döneminde kullanılabilir ve buna bağlı olarak ortak kavramların sürdürülebilirliği destekleyeceği düşünülebilir. Bu nedenle anketlerden elde edilen kavramlar bebek-çocuk, bebek mobilyası-çocuk mobilyası ve sürdürülebilir bebek mobilyası-sürdürülebilir çocuk mobilyası olarak gruplandırılarak ortak ve ortak olmayan kavramlar saptanmıştır. Kavramların benzeşen ve farklılaşan yönleri ortaya konmaya çalışılmıştır.

Bebek ve çocuk kavramlarının mobilya tasarımına yansıtılıp yansıtılmayacağını saptamak ve mobilya kavramlarıyla ilişkilerini araştırmak için bebek ve çocuk kavramlarıyla mobilya kavramları eşleştirilmeye çalışılmıştır.

Kavramlara bağlı olarak mobilya tasarım kriterlerinin belirlemek ve literatür çalışmasına altlık oluşturmak amacıyla literatürde yer alan mobilya ve çocuk mobilyası tasarımını etkileyen faktörler ortaya konmuştur. Mobilya kavramları fiziksel, işlevsel, anlamsal üst başlıkları altında mevcut tasarım kriterlerine göre sınıflandırılmıştır. Sürdürülebilir mobilya kavramları koyulaştırılarak vurgulanması sağlanmıştır (Şekil 2.1).

ADIMLAR	AMAÇ	YAPILAN ÇALIŞMA	YÖNTEM TEKNİK
1. ADIM	Kavramların saptanması	Anket uygulaması	ANKET
2. ADIM	Kavramların anlamlarının belirlenmesi ve ortak kavramların birleştirilmesi	Kavramların Türk Dil Kurumu ve Mimarlık sözlüklerinden anlamları çıkarılması	TESPİT
3. ADIM	Bebek, çocuk ve mobilyayı ifade eden kavramların belirlenmesi	Kavramların söylenme sıklığına göre sıralanması	ANALİZ
4. ADIM	Kavramların benzeşen ve farklılaşan yönlerinin ortaya konması	Ortak ve ortak olmayan kavramların tespit edilmesi	
5. ADIM	Bebek ve çocuk kavramlarının mobilya kavramlarıyla ilişkilerinin tespit edilmesi	Bebek ve çocuk kavramlarıyla mobilya kavramlarının eşleştirilmesi	
6. ADIM	Kavramlara bağlı olarak mobilya tasarım kriterlerinin belirlenmesi ve literatür çalışmasına altlık oluşturulması	Mobilya kavramlarının fiziksel, işlevsel, anlamsal üst başlıkları altında mevcut tasarım kriterlerine göre sınıflandırılması	

Şekil 2.1. Kavramsal çalışma amaca bağlı adımlar

Çalışmanın ikinci aşamasını oluşturan sürdürülebilir çocuk mobilyalarının analizi dört adımda gerçekleştirilmiştir.

Anket çalışmasından ve literatürden elde edilen kavramlara bağlı olarak sürdürülebilir bebek ve sürdürülebilir çocuk mobilyaları tespit edilmeye çalışılmıştır.

Belirli kriterlere göre seçilen mobilyaların kimlik kartlarının oluşturulmuştur. Kimlik kartları oluşturulurken, anketlerde çıkan kavramları sınıflandırmak için faydalanılan mobilya tasarım kriterlerine ve literatürde yer alan sürdürülebilir tasarım kriterlerine yer verilmiştir. Literatürde yer alan verilerin görsel ve içerik analizi yapılarak mobilya kimlik kartlarına aktarılmıştır (Ek 3, Ek 4, Ek 5, Ek 6, Ek 7)

Mobilyalar temel işlevlerine göre gruplandırılarak sürdürülebilirlik kriterlerinin yer alacağı tablolar oluşturularak sürdürülebilirlik yaklaşımları ortaya konmaya çalışılmıştır (Şekil 2.2).

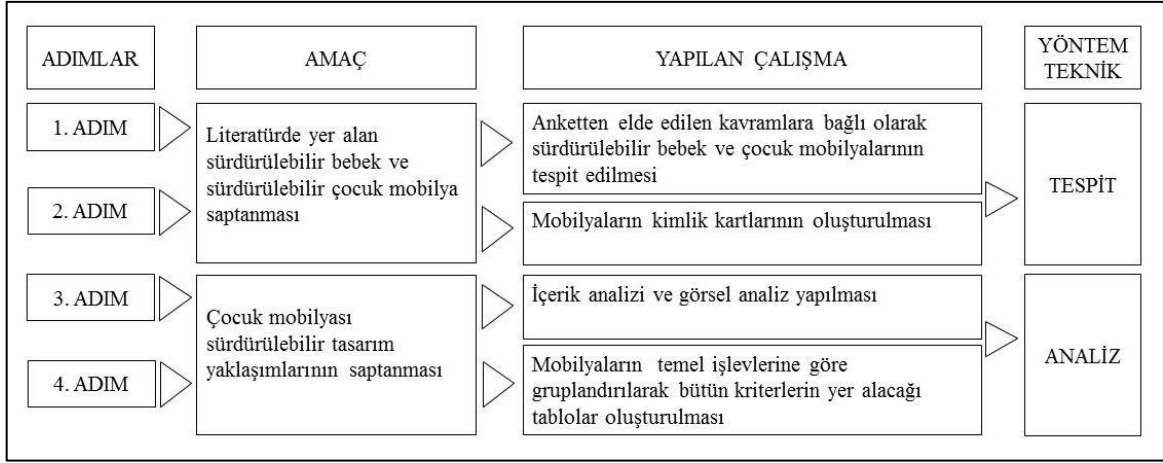

Şekil 2.2. Sürdürülebilir çocuk mobilyalarının analizinin amaca bağlı adımları

### 2.1.1. Kavramsal Çalışma

#### 2.1.1.1. Kavramsal Çalışma Örneklem Grubunun Belirlenmesi ve Seçimi

Kuramsal bölümde yer alan çalışmalar değerlendirildiğinde tez çalışmasında alınan yanıtlardan analiz aşaması için daha tutarlı sonuçların elde edilebilmesi amacıyla anketlerin uygulanacağı denek grubunun uzman grup olması uygun bulunmuştur.

Karadeniz Teknik Üniversitesi Mimarlık Fakültesi İç Mimarlık Bölümü ve Avrasya Üniversitesi Mühendislik Mimarlık Fakültesi İç Mimarlık Bölümü bünyesindeki akademisyen grupla çalışma yapılmıştır. Örneklem grubu yüksek lisans eğitimlerini tamamlamış toplam 30 kişilik akademisyenden oluşmaktadır.

#### 2.1.1.2. Anket Soru Formunun Oluşturulması

Çalışmanın amacı doğrultusunda belirlenen örneklem grubuna açık uçlu sorular yöneltilmiştir.

Bebeğin ve çocuğun kavramsal olarak tanımlanması ve mobilya tasarımına nasıl yansıtılabileceğinin saptanması amacıyla

- Bebek denilince aklınıza gelen 3 kavramı yazınız.
- Çocuk denilince aklınıza gelen 3 kavramı yazınız.

soruları yöneltilmiştir.

Bebek mobilyası ve çocuk mobilyası kavramlarından ortak ve ortak olmayanların saptanması, bebek ve çocuk kavramlarıyla mobilya kavramlarının ilişkilerinin belirlenmesi, kavramlara bağlı mobilya tasarım kriterlerinin ortaya konması amacıyla,

- Bebek mobilyası denilince aklınıza gelen 3 kavramı yazınız.
- Çocuk mobilyası denilince aklınıza gelen 3 kavramı yazınız.

soruları yöneltilmiştir.

Kavramlara bağlı mobilya tasarım kriterlerinin ortaya konması, literatür araştırması yapılırken kullanılacak kavramları belirlenmesi, bebek mobilyası ve çocuk mobilyası ortak kavramlarıyla karşılaştırılması amacıyla,

- Sürdürülebilir bebek mobilyası denilince aklınıza gelen 3 kavramı yazınız.
- Sürdürülebilir çocuk mobilyası denilince aklınıza gelen 3 kavramı yazınız.

soruları yöneltilmiştir.

### **2.1.1.3. Anketin Uygulanması**

Anket formu örneklem grubunu oluşturan akademisyenlere elden ve mail yoluyla ulaştırılarak uygulanmıştır.

## **2.1.2. Sürdürülebilir Çocuk Mobilyalarının Analizi**

### **2.1.2.1. Çocuk Mobilyası Örneklem Grubunun Belirlenmesi ve Seçimi**

Literatürde yer alan sürdürülebilir bebek ve çocuk mobilyaların saptanması amacıyla ilk olarak sürdürülebilirlik başlığı altında taramalar yapılmıştır. Anketlerde sürdürülebilir mobilya sorularından alınan yanıtlardan malzeme ve işlevle ilgili olan kavramlara göre ayrı ayrı taramalar yapılarak mobilyalar saptanmıştır.

- Hakkında yeterince veri bulunması,
- Üretilmiş olması,
- Kavram, fiziksel özellik, işlev ve malzeme ile ilgili bilgileri içermesi,

kriterleri göz önünde bulundurulmuştur. Bazı mobilyalar yarışmalarda derece olmasına rağmen, üretilmediğinden ya da malzeme ve konstrüksiyonla ilgili yeterince bilgi içermediğinden çalışma kapsamı dışında tutulmuştur. Benzer özellikte olan mobilyalar

elenmiştir ve elde edilen toplam 120 adet mobilya analiz edilmiştir. Mobilyalar tasarım ve kullanım bütünlüğüne göre grup ve tekil olacak şekilde; tekil mobilyalar da işlevine göre oturma, yatma, çalışma/etkinlik ve depolama olacak şekilde sınıflandırılmıştır (Tablo 2.1).

Tablo 2.1. Örneklem grubu mobilyalar

MOBİLYALAR		ADET
GRUP MOBİLYA		30
TEKİL MOBİLYA	OTURMA	36
	YATMA	30
	ÇALIŞMA/ETKİNLİK	15
	DEPOLAMA	9
<b>TOPLAM</b>		<b>120</b>

#### 2.1.2.2. Mobilya Kimlik Kartlarının Oluşturulması

Kriterlere göre seçilen mobilyaların, kimlik kartları oluşturulmuştur. Tabloda her mobilyayla ilgili, kavram, tasarım ve malzeme özellikleriyle ilgili bilgiye yer verilmiştir. Metnin içinde yer alan ve sürdürülebilir mobilyayı destekleyen kavramlar koyu yazılmıştır. Böylece ortaya çıkan kavramların vurgulanması sağlanmıştır. Anketlerde ulaşılan kavramlar fiziksel, işlevsel ve anlamsal olmak üzere üç başlık altında sınıflandırılmıştır. Literatürde yer alan mobilya tasarım kriterlerine göre her başlık altında ayrı ayrı sınıflandırma yapılmıştır. Mobilya tasarım kriterlerine bağlı olarak yapılacak olan değerlendirmenin sürdürülebilirlik yaklaşımlarının ortaya konması açısından yetersiz kalacağı düşünülmüştür bu nedenle literatürde yer alan sürdürülebilir tasarım kriterleri incelenmiştir. Kimlik kartlarında kavram sınıflandırmalarında kullanılan renk, doku, form, malzeme, temel işlev, konstrüksiyon, ergonomi ve sağlamlık kriterleriyle birlikte literatürde yer alan sürdürülebilir tasarım kriterlerine yer verilmiştir (Tablo 2.2). Mobilyalarla ilgili görsel verilerin görsel analizi, metinde yer alan bilgilerin de içerik analizi yapılmıştır.

Sürdürülebilir tasarım kriterlerinden biri de üretim sürecinin çevresel etkilerini azaltmaktır. Fakat literatürden elde edilmiş veriler üretim süreciyle ilgili yeterince bilgi içermemektedir. Bu nedenle üretim süreci analizine yer verilmemiştir.

Tablo 2.2. Mobilya kimlik kartı

		<b>MOBİLYA ADI</b>				
		<b>TASARIMCI/FİRMA</b>				
		<b>MOBİLYA ÖZELLİĞİ:</b>				
<b>YAŞ</b>	0-2	<b>REKİM</b>	AHŞAP	Kontrplak	DAYANIKLILIK	
	2-7			Likit Ahşap		
7-11	RENK TONLARI	Tek Renk	PLASTİK	Masif	MODÜLERLİK	
AĞAÇ RENKLER		Çok Renk		Poliüretan	EKLENME-ÇIKARILMA	
	SERT	Tek Renk	Polietilen	DÖNÜŞTÜRÜLEBİLİR	ESNEKLİK	DEPOLAMA SAKLAMA
Çok Renk		Poliproilen	İstiflenme			
YUMUŞAK	MALZEME	Eva		KARTON	HAFİFLİK	Üst üste
RASYONEL		PLEKSİGLAS	MANTAR			
ORGANİK	MALZ SEÇİM	METAL		REÇİNE	İŞLEVSELLİK	Oturma
SABİT			DEMONTE			
	Kendinden	GERİ DÖNÜŞÜMLÜ		Oyun		
MİNİMUM HACİM	ATIK Y.O** DAĞITIM	GERİ DÖNÜŞÜMLÜ	GERİ DÖNÜŞTÜRÜLMÜŞ		ERGONOMİ	Uyarlama
MİNİMUM AĞIR				YENİLENEBİLİR		
MİNİMUM AMBALAJ	DEMONTE	ZARARSIZ	YENİDEN KULLANIM		BAKIM KOLAYLIĞI	Leke Tutmaz
GERİ DÖNÜŞÜM				AZ MALZEME		
YENİDEN KULLANIM						
DEMONTE						
AZ MALZEME						

\*Konstrüksiyon

\*\*Atık Yönetiminin Optimizasyonu

### 2.1.2.3. İerik Analizi ve Grsel Analiz

Analiz edilecek olan mobilyaların verilerine ulaşmak için farklı kaynaklar taranmıştır. Ürünlerin satışının yapıldığı siteler ile ulaşılabilen katalog ve broşürler incelenmiştir. Farklı kullanımları gösteren fotoğrafları incelenerek tanıtım ve montaj videoları izlenmiştir. Elde edilen görsel verilere baėlı olarak da görsel analiz yapılmıştır. Oluşturulan mobilya kimlik kartlarındaki bilgilerin metin çözümlemesi tekniėi kullanılarak içerik analizi yapılmıştır.



### 3. BULGULAR VE İRDELEMELER

#### 3.1. Kavramsal Çalışma Bulguları ve İrdelemeleri

Çalışmanın amacı doğrultusunda hazırlanan anket soru formundan

- Bebek ve çocuk kavramları
- Bebek mobilyası ve çocuk mobilyası kavramları
- Sürdürülebilir bebek mobilyası ve sürdürülebilir çocuk mobilyası ile ilgili bulgular elde edilmiştir.

Elde edilen bulgular; söylenme sıklığına göre, ortak ve ortak olmayan kavramlara göre, bebek ve çocuk kavramlarının mobilya kavramlarıyla eşleştirilmesine göre ve mobilya tasarım kriterlerine bağlı olarak sınıflandırılmasına göre irdelenmiştir.

- Bebek, çocuk ve mobilyayı ifade eden kavramların belirlenmesi

Bebek, çocuk, bebek mobilyası, çocuk mobilyası, sürdürülebilir bebek mobilyası ve sürdürülebilir çocuk mobilyasını ifade eden kavramların belirlenmesi amacıyla anketlerden elde edilen bulgular söylenme sıklığına göre sıralanmıştır.

Bebek ve çocuk kavramı üzerine yapılan açık uçlu anket çalışması sonucunda en sık tekrar edilen cevaplar Tablo 3.1.'de gösterilmiştir. En çok tekrar edilenden en az iki kez tekrar edilen kavrama doğru sıralanarak tabloda yer verilmiştir. Bir kez söylenen kavramlara tabloda yer verilmemiştir (Tablo 3.1.)

Tablo 3.1. Bebek ve çocuk kavramlarının söylenme sıklığına göre sıralanması

BEBEK		ÇOCUK	
Kavram	Sayı	Kavram	Sayı
Masumiyet / Masum	11	Hareket/ Hareketli	15
Saf / saflık	9	Oyun	8
Sevgi / aşk	7	Yaramazlık / Yumurcak	7
Mis koku /Koku	7	Aşk / sevgi	6
Küçük / Minik / Ufak	7	Enerji / Enerjik	4
Temizlik / Hijyen	5	Merak	3
Yumuşak	4	Masumiyet	3
Muhtaç	3	Sevimli / Şeker	3
Savunmasız	3	Renklilik / Renk	2
Narin	2	Huzur	2
Hassas	2	Mutluluk	2
Ağlama (ses)	2	Eğitim / Yol gösterme	2



Tablo 3.1'in devamı

BEBEK		ÇOCUK	
Kavram	Sayı	Kavram	Sayı
Beyaz	2	Nesil	2
Tatlı / Sevimli	2	Neşe	2
Güzel	2	Emek	2
Mutluluk	2	Safılık	2

Anket bulgularına göre bebeği ifade eden kavramlardan masumiyet, saflık, sevgi / aşk, mis koku, küçük/ minik / ufak; çocuğu ifade eden kavramlardan hareket/ hareketli, oyun, yaramazlık / yumurcak öne çıkmıştır

Bebek mobilyası ve çocuk mobilyası kavramlarından en sık tekrar edilenler Tablo 3.2.'de gösterilmiştir. En çok tekrar edilenden en az iki kez tekrar edilen kavrama doğru sıralanarak tabloda yer verilmiştir. Bir kez söylenen kavramlara tabloda yer verilmemiştir (Tablo 3.2.).

Tablo 3.2. Bebek mobilyası ve çocuk mobilyası kavramlarının söylenme sıklığına göre sıralanması

BEBEK MOBİLYASI		ÇOCUK MOBİLYASI	
Kavram	Sayı	Kavram	Sayı
Güvenlik	11	Renkli	13
Sağlık	8	Ergonomi	7
Kullanışlı	7	Güvenlik	5
Renk / Renklilik	6	Kullanışlı	4
Konfor	6	Küçük / Minik / Ufak	4
Küçük / Minik / Ufak	5	Sağlıklı	3
Beyaz	5	Doğal / Doğal malzeme	3
Ergonomik	4	Açık renk	3
Sağlamlık	4	Hijyenik	3
Doğal	3	Modülerlik	2
Huzur	3	Çok işlevlilik	2
Sevimlilik	3	Hareketli	2
Eğlence	3	Yumuşak doku	2
Boyut	2	Eğlenceli	2
Yumuşak	2	Cıvıl cıvıl / Neşeli	2
Hijyenik	2		
Sağlıklı malzeme	2		

Bebek mobilyası denildiğinde; güvenlik, sağlık, kullanışlılık; çocuk mobilyası denildiğinde ise renklilik, ergonomi ve güvenlik ön plana çıkmıştır.

Sürdürülebilir bebek mobilyası ve sürdürülebilir çocuk mobilyası kavramlarından en sık tekrar edilenler Tablo 3.3.'te gösterilmiştir. En çok tekrar edildenden en az iki kez tekrar edilen kavrama doğru sıralanarak tabloda yer verilmiştir.

Tablo 3.3. Sürdürülebilir bebek mobilyası ve sürdürülebilir çocuk mobilyası kavramlarının söylenme sıklığına göre sıralanması

SÜRDÜRÜLEBİLİR BEBEK MOBİLYASI		SÜRDÜRÜLEBİLİR ÇOCUK MOBİLYASI	
Kavram	Sayı	Kavram	Sayı
Doğal / Doğal malzeme	11	Dönüşüm	7
Ahşap	9	Doğal	7
Esneklik	8	Sağlam	6
Dönüştürülebilir	7	Hareketli / Dinamik / Devinim	5
Hijyenik /Temizlik	6	Ahşap	4
Sağlık	5	Malzeme	4
Güvenlik	5	Kullanışlı	4
Sağlamlık	4	Esneklik	4
Sökülüp takılabilirlik	4	Çok işlevlilik	4
Modülerlik	4	Modülerlik / Parçalılık	4
Çok işlevlilik	3	Değişim / Değişkenlik	4
Geri dönüşüm	2	Uzun ömürlü	4
		Sağlıklı	3
		Yumuşak doku	3
		Sade	3
		İnovasyon / yenilik	3
		Yaratıcı	2
		Hijyenik	2
		Taşınabilir	2
		Geri dönüşüm	2
		Ekonomi	2

Sürdürülebilir bebek mobilyası ile ilgili kavramlardan; doğal / doğal malzeme, ahşap ve esnek; sürdürülebilir çocuk mobilyası ile ilgili kavramlardan ise dönüşüm, doğal ve sağlam daha yoğun olarak söylenmiştir.

Bebek mobilyasında güvenlik, sağlık, kullanışlılık en çok tekrar edilen kavramlar; sürdürülebilirlik kavramı eklendiğinde doğal malzeme, ahşap ve esneklik ön plana çıkmıştır. Çocuk mobilyasında renklilik, ergonomi ve güvenlik en sık tekrar edilen kavramlar olmuştur. Sürdürülebilirlik kavramı çocuk mobilyasını tanımlayan kavramların da değişmesine; dönüşüm, doğallık ve sağlamlık kavramlarının ön plana çıkmasına neden olmuştur. Ankete katılan uzman grubun, mobilya kavramlarını bebek ve çocuğun özellikleriyle ilişkilendirirken sürdürülebilir mobilya kavramlarını malzeme özelliği ve esneklikle ilişkilendirdiğini söylemek mümkündür.

- Kavramların benzeşen ve farklılaşan yönlerinin ortaya konması

Anket bulgularından elde edilen bebek ve çocuk kavramları, benzeşen ve farklılaşan yönlerinin ortaya konması amacıyla küme olarak Şekil 3.1’de gösterilmiştir. Küme gösteriminde kavramlar tekrar edilme sıklığına göre sıralanmıştır. Bir kez söylenen kavramlara da yer verilmiştir (Şekil 3.1.).

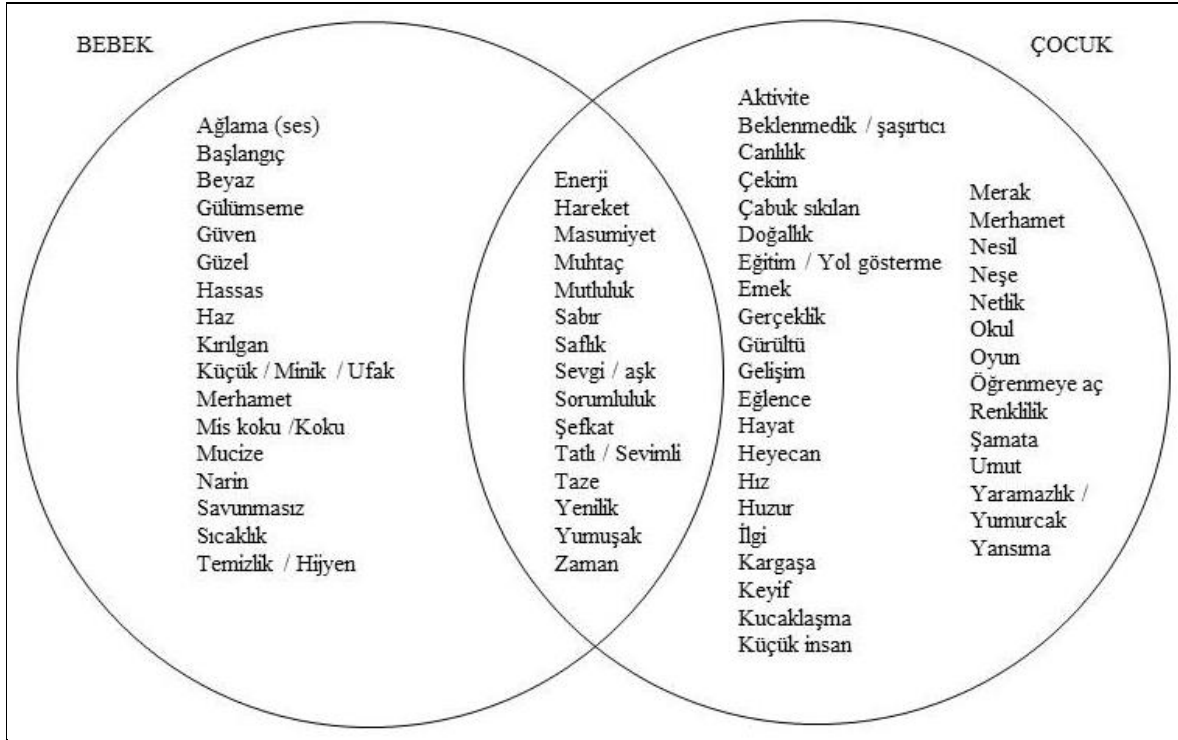

Şekil 3.1. Bebek ve çocuk kavramları üzerine yapılan anket sonuçlarına göre ortak ve ortak olmayan kavramlar

Bebek ve çocuk ortak kavramlarının; hareket, sevgi/aşk, masumiyet, saflık, enerji, tatlı/sevimli, yumuşak, mutluluk, muhtaç, hayat/yaşam, sabır, sorumluluk, şefkat, taze, yenilik, zaman olduğu belirlenmiştir.

Bebek mobilyası ve çocuk mobilyası kavramlarının benzeşen ve farklılaşan yönlerinin ortaya konması amacıyla küme olarak Şekil 3.2’de gösterilmiştir. Benzer anlamda olan kavramlar birleştirilerek verilmiştir (Ek 2). Küme gösteriminde kavramlar tekrar edilme sıklığına göre sıralanmıştır. Bir kez söylenen kavramlara da yer verilmiştir (Şekil 3.2.).

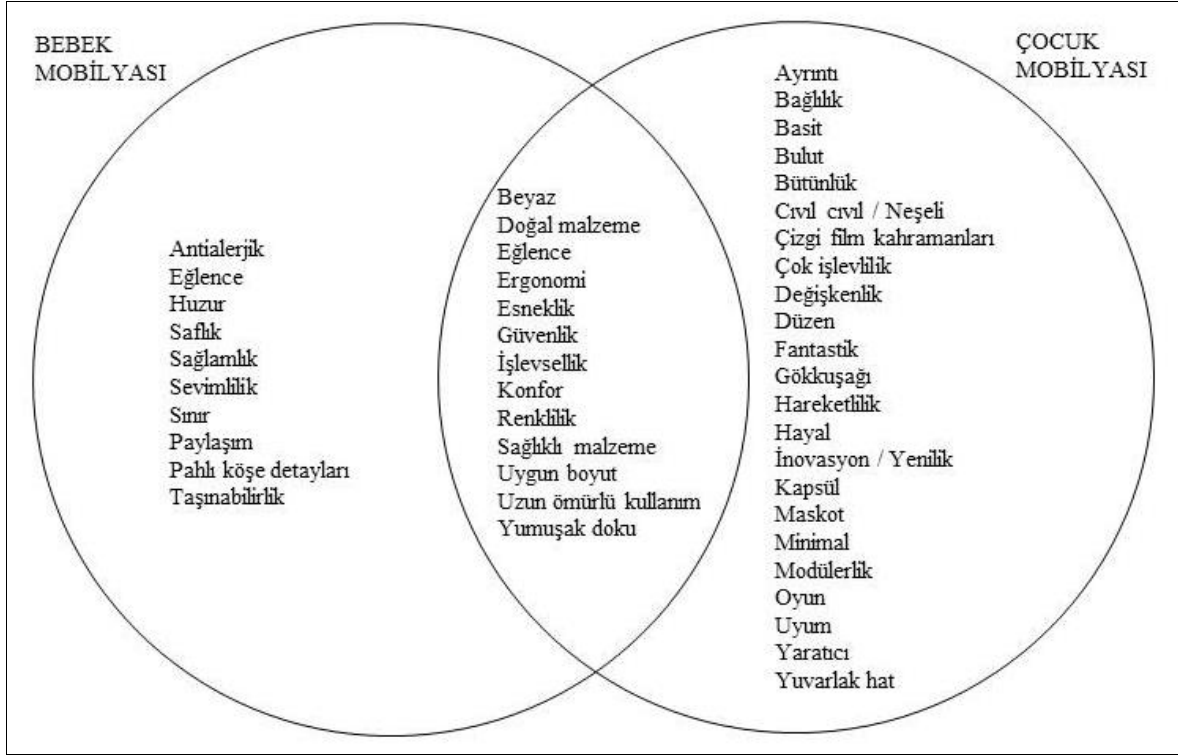

Şekil 3.2. Bebek mobilyası ve çocuk mobilyası kavramları üzerine yapılan anket sonuçlarına göre ortak ve ortak olmayan kavramlar

Bebek mobilyası ve çocuk mobilyası ortak kavramlarının; renklilik, güvenlik, sağlıklı malzeme, ergonomi, uygun boyut, işlevsellik, doğal malzeme, beyaz, kolay temizlenebilirlik, konfor, eğlence, yumuşak doku, esneklik, uzun ömürlü kullanım olduğu belirlenmiştir.

Çocuğun çevresini algılamadaki en önemli faktörlerden birisi renktir ve renk psikolojik açıdan çocuğun gelişimi üzerinde etkilidir. Ayrıca renk kullanımı çocuk kimliğinin yansıtılmasını da sağlamaktadır. Şekil 4.2’de de görüldüğü gibi bebek ve çocuk mobilyası denildiğinde en çok dile getirilen ortak kavram renkle ilgili olmuştur. “Renklilik” çocuğun dünyasını yansıtmasıyla ilişkilendirilebilir. “Beyaz” da mobilya kavramlarında sıklıkla tercih edilmiştir. Çocuğun renk beğenisi yaşa ve cinsiyete göre farklılık göstermektedir. Mobilyanın nötr bir renk olan beyazla renklendirilmesiyle, çocuk aynı mobilyayı farklı yaş dönemlerinde kullanabilir veya farklı cinsiyetteki bir kardeş de aynı mobilyayı kullanabilir. Ayrıca beyaz yüzey çocuğun mobilyasını kişiselleştirmesini de sağlayabilir.

En çok tekrar edilen bir diğer ortak kavram “güvenlik” olmuştur. Çocukların özellikle yürümeye başladıkları dönemden sonra tehlikelerin bilincinde olmamaları,

çevresel risklere duyarlı ve açık olmaları, bulma ve öğrenme konularında meraklı olmaları gibi nedenlerle etkileşim halinde buldukları mobilyalarının güvenli olması önem taşımaktadır. Mobilyanın çocuk için güvenli olması, sağlığa olumsuz etkisi bulunmayan malzeme kullanılması ve ürün yaşam döngüsü boyunca kullanım güvenliğinin sağlanmasıyla mümkün olmaktadır.

En çok söylenen kavramlardan biri de “sağlıklı malzeme” olmuştur. Bu da mobilyalarda kullanılan malzemelerin sağlıklı olması ve kullanılan kaplama ve cilaların zararlı madde içermemesi gerekliliğiyle ilişkilidir.

Ekolojik tasarım anlayışı ile örtüşen “doğal malzeme” de sıklıkla ortaya atılan bir diğer ortak kavramdır.

“Uygun boyut” ve “konfor” , “ergonomi” yle ilişkili kavramlardır. Çocuğun sağlıklı gelişimi açısından mobilyasının ergonomik olması gerekmektedir. Uygun boyutlardaki mobilyalar çocuğun bazı beceri ve yeteneklerini zamanında geliştirmesine yardımcı olmaktadır. Bununla birlikte ergonomik boyutlandırma çocuğa özgürlük duygusu vermektedir.

Mobilyanın kendisine yüklenmiş bulunan işlevi eksiksiz yerine getirebilme özelliği olan “işlevsellik” de ön planda tutulan kavramlardan biridir. İşlevsellikle ilişkili olan “esneklik” ürünün kullanıcıların farklı gereksinimlerine cevap verebilecek şekilde değiştirebilmesi olarak tanımlanabilir. Çocuk mobilyasının esnek olması işlevini uzun süre yerine getirmesini sağlamaktadır. Böylece “uzun ömürlü kullanımına” katkıda bulunmaktadır. Uzun ömürlü kullanımın mümkün olması aynı zamanda mobilyanın fiziksel dayanıklılığıyla da ilgilidir.

Bebeklik dönemi, en çok tat alma duygusuyla çevrenin tanındığı dönemdir. Çocukluk döneminde ise dokunma duygusunun ön plana çıkmasıyla, mobilyaların yüzeyleri boyama, çizme, karalama gibi etkinliklerde kullanılabilir. Bu nedenle hem uzun ömürlü olması, hem de çocuk sağlığına zarar vermemesi açısından “kolay temizlenebilirlik” önemli bir kavramdır. Ortak kavram olarak sıklıkla tercih edilmiştir.

Anket bulgularından elde edilen anlamsal kavramların bebek ve çocuk için sıklıkla farklılaştığı görülse de bazı belirgin ortaklıklar dikkat çekmektedir. “Eğlence” kavramı da bunlardan biridir. Çocuk yapısı gereği eğlenceli bir varlık olup çevresinde gördüğü her şeyi eğlence aracına çevirmeye meyillidir. Bu nedenle mobilyasının da eğlenceli olması gerekliliği ankete katılanlar tarafından söylenmiştir.

Sürdürülebilir bebek mobilyası ve sürdürülebilir çocuk mobilyası kavramları benzeşen ve farklılaşan yönlerinin ortaya konması amacıyla küme olarak Şekil 3.3’de gösterilmiştir. Benzer anlamda olan kavramlar birleştirilerek verilmiştir (Ek 2). Küme gösteriminde kavramlar tekrar edilme sıklığına göre sıralanmıştır. Bir kez söylenen kavramlara da yer verilmiştir

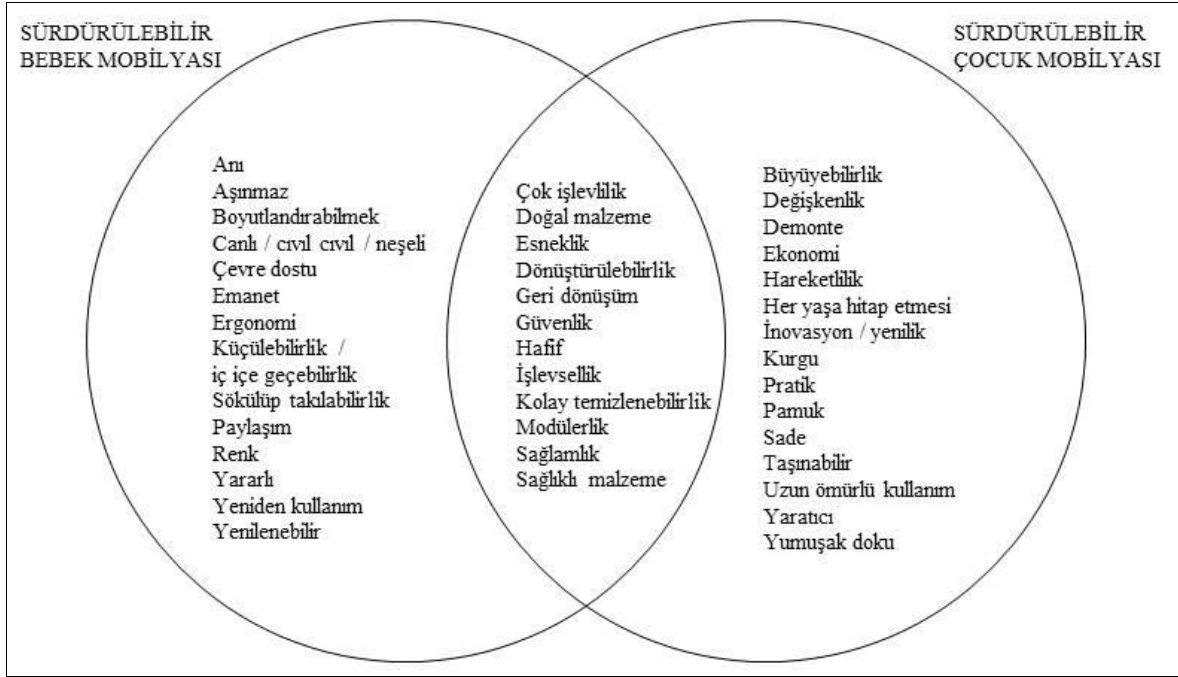

Şekil 3.3. Sürdürülebilir bebek mobilyası ve sürdürülebilir çocuk mobilyası kavramları üzerine yapılan anket sonuçlarına göre ortak ve ortak olmayan kavramlar

Sürdürülebilir bebek mobilyası ve sürdürülebilir çocuk mobilyası ortak kavramlarının; doğal malzeme, dönüştürülebilirlik, esneklik, sağlamlık, sağlıklı malzeme, kolay temizlenebilirlik, çok işlevlilik, modülerlik, hafiflik/taşınabilirlik, işlevsellik, güvenlik, geri dönüşüm olduğu saptanmıştır.

Sürdürülebilir mobilya denildiğinde “geri dönüşüm” kavramının ortaya çıktığı görülmektedir. Mobilyanın daha uzun süre kullanılması amacıyla esneklikle ilişkili kavramlar olan modülerlik, dönüştürülebilirlik, çok işlevlilik, hafiflik/ taşınabilirlik kavramları da mobilya kavramlarından farklı olarak söylenmiştir.

Esneklik kavramlarından “modülerlik”, mobilyanın farklı ihtiyaçları karşılayacak şekilde modüllerin artırılıp azaltılmasıyla oluşan bir sistemdir. Çocuk mobilyasının da

modüler olması büyüyen ve ihtiyaçları değişen çocuğun ihtiyaçlarını karşılaması açısından önem taşımaktadır.

Mobilyanın sistemini değiştirmeden, şartları değiştirme yeteneği olarak tanımlanabilen “dönüştürülebilirlik”, küçük bir hareketle mobilyanın farklı bir işleve sahip olmasını ya da boyutsal esnekliği sağlamaktadır.

“Sağlamlık” malzemenin fiziksel dayanımıyla ilişkili olup mobilyanın işlevini ne kadar süre yerine getirebileceğinin bir ölçüsüdür. Mobilyanın sağlam olması uzun süre kullanılmasına, hatta daha sonra farklı bir kullanıcı tarafından da kullanılmasına imkan vermektedir.

Mobilyanın “çok işlevli” olması, örneğin sandalyenin altında depolama biriminin bulunması, mobilya yüzeylerinin oyun imkanı sunması da esnekliği sağlayarak çocuğun farklı ihtiyaçlarını karşılamasını ve mobilyayı daha uzun süre kullanmasını mümkün kılmaktadır.

Mobilyanın “hafif” olacak şekilde yapılması, çocuğun mobilyasını bir yerden bir yere taşımaya, döndürmesine, mobilyasının yerini kolaylıkla değiştirmesine imkan vermektedir. Çocuğun temel ihtiyaçlarından olan hareket eylemini geliştirmesini de sağlamaktadır.

Bebek mobilyası ve çocuk mobilyası ortak kavramlardan doğal malzeme, ergonomi, esneklik, güvenlik, işlevsellik, renklilik, sağlıklı malzeme, uzun ömürlü kullanım ve yumuşak doku kavramları sürdürülebilir mobilya kavramlarında da tekrar etmiştir. Sürdürülebilir mobilya ile ilgili kavramlarda beyaz, eğlence, konfor ve uygun boyut kavramları yer almamıştır. Sürdürülebilirlik kavramı eklendiğinde bebek ve çocuk mobilyalarında karşımıza çıkan bazı kavramlar yerini çevre dostu, geri dönüşüm, her yaşa hitap etmesi gibi kavramlara bırakmıştır.

- Bebek ve çocuk kavramlarının mobilya kavramlarıyla ilişkilerinin tespit edilmesi

Bebek ve çocuk ortak kavramlarından hareket, masumiyet, saflık, yumuşak anket verilerinden elde edilen mobilya kavramlarıyla ilişkilendirilebilir. Bu kavramların dışında kalan ve bebeği tanımlayan kavramlardan beyaz, güven, hassas, küçük/minik/ufak, mis koku/koku, temizlik/hijyen, savunmasız; çocuğu tanımlayan kavramlardan aktivite, doğallık, eğitim/yol gösterme, eğlence, enerji, gelişim, hız, merak, netlik, neşe, oyun, öğrenmeye aç, renklilik ve yaramazlık/yumurcak anketlerden elde edilen mobilya

kavramlarıyla eşleştirilerek tasarıma yansıtılabilir. Bebek ve çocuk kavramlarının mobilya kavramlarıyla eşleştirilmesi Şekil 3.4'te verilmiştir.

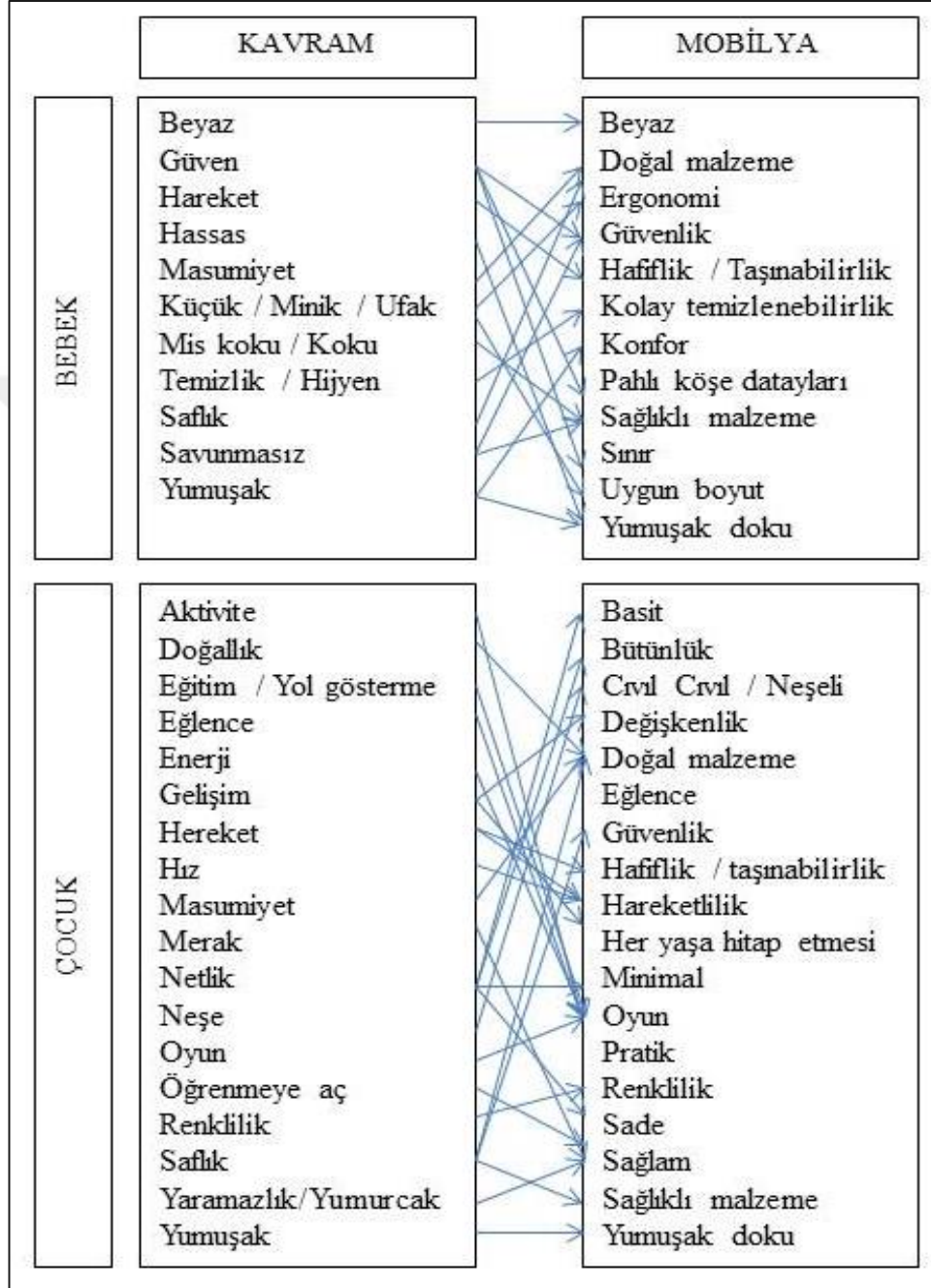

Şekil 3.4. Bebek ve çocuk kavramlarının mobilya kavramlarıyla eşleştirilmesi

Anket bulgularına göre bebeği yansıtan kavramlardan biri beyazdır. Beyaz hem saflık olarak hem de renk olarak mobilyaya yansıtılabilir. Beyaz renk bebeklerde cinsiyet ayrımı yapmamak adına önem taşımaktadır. Güven kavramının mobilyaya yansıtılması



bebeğin en önemli gereksinimlerinden biri olan güvenlik ihtiyacının karşılanmasıyla mümkündür. Çevresinden gelecek her türlü tehlikeye karşı savunmasız olan bebek için mobilyasında güvenlik kavramı ön plana çıkmalıdır. Pahlı köşe detayları ve sınır kavramları da mobilyanın güvenli olmasını sağlayan özellikler olup güven kavramıyla eşleştirilebilir. Ayrıca bebeğin fiziksel çevresinde yumuşak dokuyu algılaması da onu güvende hissettirmektedir. Hassas ve yumuşak varlıklar olan bebeklerin etkileşim halinde olduğu mobilyanın yumuşak dokuya sahip olması önem taşımaktadır. İnsan gelişim sürecinin en önemli evresi olan çocukluk döneminde hareket bir çocuk için en büyük ihtiyaçtır. Bebek özellikle yürümeye başladığı zamandan itibaren hareketli bir yapıya sahip olmaktadır. Ayrıca gelişim dönemindeki çocuk için yaratma ve meydana getirme güdülerini harekete geçirebilecek öğelerden oluşan çevre önem taşımaktadır. Hem bebeği hem çocuğu yansıtan hareket kavramı mobilyaya da mobilyanın hareket ettirilmesi ile yansıtılabilir. Bu anlamda mobilyanın hafif ve taşınabilir olması hareket ettirilmesini de sağlamaktadır. Masumiyet ve saflık mobilyanın yapıldığı doğal malzemeyle yansıtılabilir. Bebeği tanımlayan bir diğer kavram küçük olmuştur. Küçük kavramı mobilyanın bebeğe uygun boyutta olmasıyla ilişkilendirilebilir. Çevresiyle sürekli etkileşim halinde olan, çevresini keşfetmeye meraklı olan ve çevresini ağız yoluyla tanıyan bebekler için temizlik ve hijyen önemli olup mobilya yüzeylerinin kolay temizlenebilir nitelikte olmalıdır.

Çocuk kavramlarından aktivite, eğlence, enerji ve oyun mobilyanın bir oyun öğesi olarak tasarlanmasıyla yansıtılabilir. Çocuğu tanımlayan bir diğer kavram da renkliliktir. Bebeklik döneminden sonra renk ve renklilik çocuk için önem kazanmaya başlamaktadır. Mobilyanın da renkli, neşeli, cıvıl cıvıl olması çocuk için eğlenceli hale gelmesini sağlayabilir. Oyun, çocuğun öğrenmesinde, gelişiminde, iletişimde çok önemli bir yere sahiptir. Mobilyasının çocuğa oyun imkanı vermesi, çocuğun onu tek başına hareket ettirebilmesi ve değiştirebilmesi gerekmektedir. Böylece çocuk, mobilyasını oyun alanı ya da oyuncak olarak kullanabilir ve mobilyası onun için eğlenceli hale gelebilir. Doğallık, saflık, masumiyet ve netlik kullanılan doğal malzemeyle, minimal, sade ve basit formla tasarıma yansıtılabilir. Çocukluk dönemi insanların gelişiminin en hızlı olduğu evredir, bu nedenle mobilyası çocuğun gelişimine uygun olacak şekilde değiştirilebilmeli ve çocuklukta her yaş grubuna hitap etmelidir. Öğrenmeye aç ve meraklı olan çocuk için fiziksel çevresi ve mobilyası kurcalamaya elverişli olmalıdır. Aynı zamanda çocuğun yaramazlığı düşünülerek tasarlanmalı, sağlam ve güvenli olmalıdır. Yumuşak dokulu

tasarımlar hem çocuğu yansıtmakta hem de hareketli olması nedeniyle başına gelebilecek tehlikelere karşı mobilyanın güvenli olmasını sağlamaktadır.

- Kavramlara bağlı olarak mobilya tasarım kriterlerinin belirlenmesi

Anketlerden elde edilen mobilya kavramları sürdürülebilir tasarım kriterlerine veri sağlamak ve analiz çalışmasına altlık oluşturmak amacıyla sınıflandırılmıştır.

Öncelikle literatürde yer alan mobilya ve çocuk mobilyası tasarımını etkileyen faktörler ortaya konmaya çalışılmıştır ve kavramlar sınıflandırılırken aşağıda verilen kriterlerden faydalanılmıştır.

Efe'ye (1994) göre mobilya tasarımını etkileyen faktörleri işlevsel tasarım, estetik tasarım ve mühendislik tasarımıdır. İşlevsel faktörler mobilyadan beklenen temel yararı belirlerken, estetik faktörler kullanıcının öznel taleplerine göre şekillenmektedir. Mühendislik tasarım ise ergonomik ölçütlerin, malzemelerin, üretim tekniklerinin ve konstrüksiyonun tasarıma uygun bir şekilde belirlenmesini kapsamaktadır.

Burdurlu ve Ejder'e (1999) göre mobilya, fonksiyonellik, güvenilirlik, dayanıklılık, estetik özellikler ve emniyet kriterlerini yansıtacak şekilde tasarlanmalıdır.

Tütüncü (2011) ise mobilyanın işlevsel, teknik, ekonomik, estetik ve kavramsal kriterlere göre tasarlandığında bir ürün olarak tanımlanabileceğini ve anlamlandırılabilirliğini ifade etmiştir.

Sofuoğlu ve Kuşçuoğlu (2009), çocuk mobilyasında olması gereken temel özellikleri ergonomi, güvenlik, sağlık ile estetik ve psikolojik özellikler olarak belirlemiştir.

Mobilya tasarım kriterleriyle ilgili yapılan literatür taramasında farklı yönlerden ele alındığı görülmektedir. Çocuk mobilyası tasarımında ise güvenlik, ergonomi, sağlık gibi kriterlerin de ön plana çıktığını söylemek mümkündür. Anket çalışmasından elde edilen kavramların bu başlıklara göre sınıflanmasının yeterli olmayacağı, üst başlıklara gerek duyulacağı anlaşılmıştır. Bu nedenle kavramla ilgili sınıflamalar incelenmiştir.

Mobilya kavramları Kant'ın anlam sınıflamalarından yola çıkılarak fiziksel, işlevsel, anlamsal üst başlıkları altında mevcut tasarım kriterlerine göre sınıflandırılmıştır (Turan, 2002). Sürdürülebilir mobilya kavramları koyulaştırılarak vurgulanması sağlanmıştır.

Anketlerden elde edilen verilere göre sürdürülebilirlik, Şekil 3.4.'te de görüldüğü gibi en etkin şekilde malzeme ve işlevsellik boyutunda ele alınmıştır. Sürdürülebilir çocuk mobilyalarının tespit edilmesi amacıyla literatür taraması yapılırken; "işlevsel" ve "malzeme" başlıkları altında yer alan kavramlardan yararlanılmıştır.

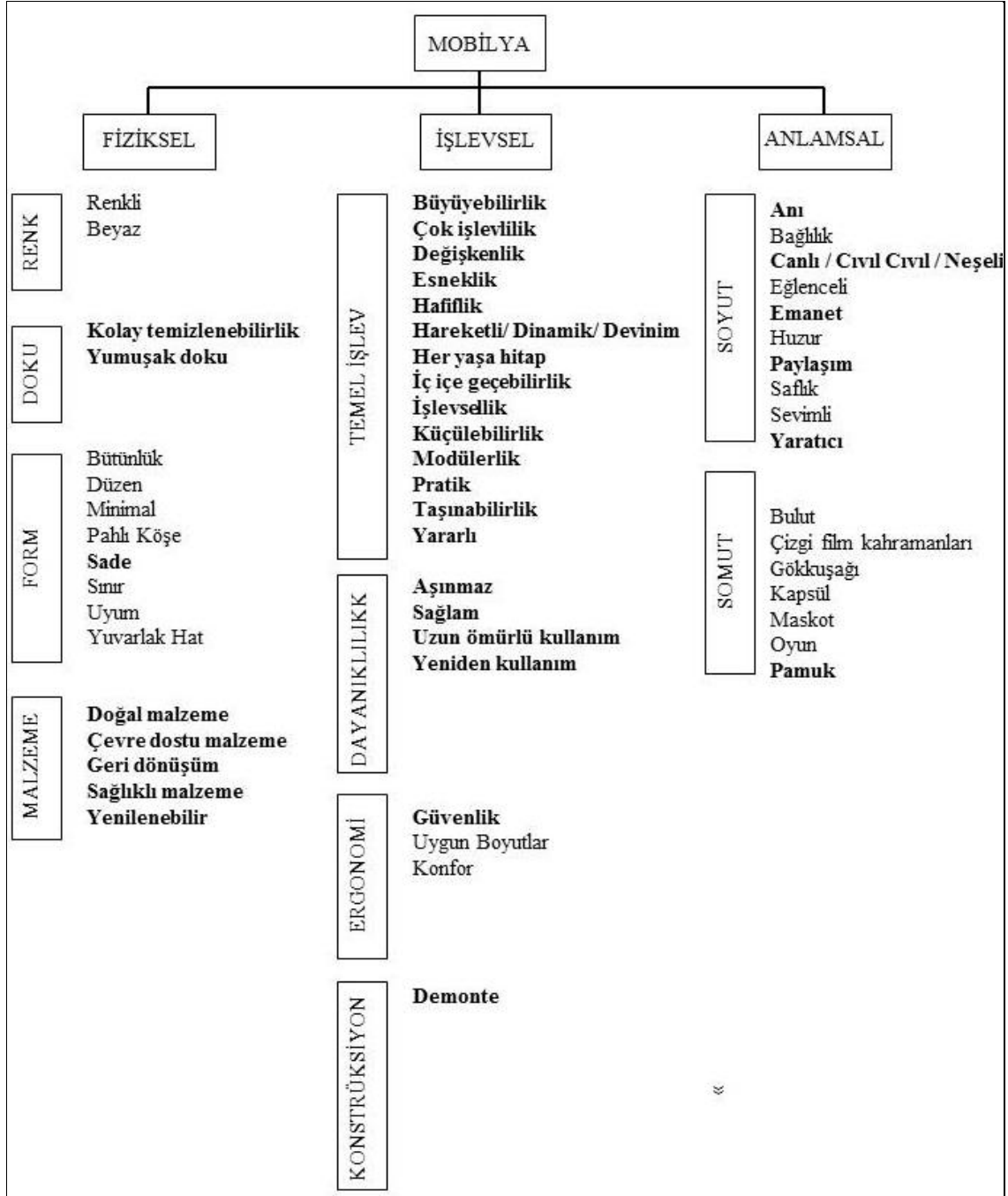

Şekil 3.5. Mobilya ile ilgili kavramların sınıflandırılması

### 3.2. Sürdürülebilir Çocuk Mobilyalarının Analizi Bulguları ve İrdelemeleri

Literatür verilerinin bulgularına ulaşmak için mobilya kartlarında kullanılan verilere bağlı olarak bütün mobilyaların yer alacağı analiz tabloları oluşturulmuştur (Tablo 3.4., Tablo 3.5., Tablo 3.6., Tablo 3.7., Tablo 3.8.). Mobilya kimlik kartları ekte verilmiştir (Ek 3, Ek 4, Ek 5, Ek 6, Ek 7).

Tablolarda yer alan mobilyalar öncelikle tasarım ve kullanım bütünlüğüne göre

- Grup
- Tekil olmak üzere ikiye ayrılmıştır.

Tekil mobilyalar da işlevlerine göre

- Oturma
- Yatma
- Depolama
- Çalışma/Etkinlik olarak gruplandırılmıştır.

Grup mobilyaları ayrı işlevlere sahip birimlerin bir araya gelmesiyle oluşan kompakt mobilyalar, masa ve oturma elemanı setleri ve modüllerin kümülatif olarak birleştirilmesiyle farklı alternatifte mobilyalar oluşturan sistemler oluşturmaktadır.

Tekil mobilyalardan oturma elemanlarını mama sandalyesi, tabure, sandalye sallanan sandalye ve koltuk; yatma elemanlarını beşik, yatak ve ranza; depolama elemanlarını raf, kapaklı dolap ve alt açma ünitesi; çalışma/etkinlik mobilyalarını ise masa ve şövale oluşturmaktadır.

Tablolarda yer alan mobilyalar yapım yılı gibi kriterlere dikkate alınmadan alfabetik olarak sıralanmıştır. Tablolar oluşturulurken öncelikle mobilyanın fiziksel özelliklerine yer verilmiştir. Fiziksel özellikler sonrasında ürün yaşam döngüsüne bağlı olarak kriterler sıralanmıştır. Bu kriterler;

- Yaş
- Fiziksel özellikler (Renk, doku, form)
- Malzeme
- Malzeme seçimi
- Konstrüksiyon
- Dağıtımın optimizasyonu
- Ürün kullanımının optimizasyonu
- Atık yönetiminin optimizasyonudur

Analizlerle ilgili bulgular verilirken kriterler kısaca açıklanacaktır.

Literatür bulgularının irdelenmesinde, analiz tablolarından elde edilen verilerin sayısal değerleri tablolarla, yoğunlukları da yüzdelik ifadeyle grafiklerle gösterilmiştir.























- Sürdürülebilir Çocuk Mobilyasında Kullanıcı Yaş Grupları

Kullanıcı yaş grupları belirlenirken çocuğun gelişim evreleri göz önünde bulundurulmuştur. Piaget'in (1967) sınıflandırılmasına göre 0-2, 2-7,7-12 olarak tabloda belirlenmiştir. Birden fazla yaş grubu tarafından kullanılabilen mobilyalar için yaş grupları ayrı ayrı işaretlenerek belirtilmiştir.

Yaş gruplarına ait bulgular verilirken yalnız 0-2, yalnız 2-7, yalnız 7-11 ile 0-7, 2-11 ve 0-11 yaş olacak şekilde gruplandırılmıştır (Tablo 3.9.).

Tablo 3.9. Sürdürülebilir çocuk mobilyasında kullanıcı yaş grupları

MOBİLYA TÜRÜ	KULLANICI YAŞ GRUPLARI											
	Yalnız 0-2		Yalnız 2-7		Yalnız 7-11		0-7		2-11		0-11	
	F	%	F	%	F	%	F	%	F	%	F	%
GRUP	0	0	12	10	0	0	8	7	6	5	4	3
OTURMA	2	2	17	14	0	0	10	8	3	3	4	3
YATMA	5	4	0	0	0	0	11	9	3	3	11	9
DEPOLAMA	0	0	0	0	0	0	1	1	6	5	2	2
ÇALIŞMA	0	0	3	3	0	0	1	1	11	9	0	0
<b>TOPLAM</b>	<b>7</b>	<b>6</b>	<b>32</b>	<b>27</b>	<b>0</b>	<b>0</b>	<b>31</b>	<b>26</b>	<b>29</b>	<b>24</b>	<b>21</b>	<b>18</b>

Grup mobilyaların en çok 2-7 yaş grubu çocuklara uygun olduğu görülmüştür. 0-7 yaş gruplarına hitap eden grup mobilyalara ve 3 yaş grubu çocuğun da kullanımına uygun, bir çocuğun bütün çocukluğu boyunca kullanabileceği grup mobilyalara da yoğun olarak rastlanmıştır. Yalnız 0-2 yaş ve yalnız 7-11 yaş aralığına uygun grup mobilya olmadığı tespit edilmiştir (Tablo 3.4.).

Oturma elemanları en çok 2-7 yaş grubuna hitap etmektedir. Oturma elemanlarının daha az bir kısmını 0-7 yaş grubuna uygun olan mobilyalar, küçük bir kısmını da çocuğun 3 yaş döneminde de kullanabileceği mobilyalar oluşturmaktadır. Yalnız 0-2 yaş grubuna uygun oturma elemanlarını mama sandalyeleri oluşturmaktadır. Yalnız 7-11 yaş grubuna hitap eden oturma elemanı tespit edilmemiştir (Tablo 3.5.).

Yatma elemanlarının genellikle boyutsal esnekliğe sahip olduğu tespit edilmiştir. Yatma elemanlarının büyük çoğunluğunun birden fazla yaş grubuna hitap ettiği görülmüştür. Yatma elemanlarının en çok 0-7 yaş grubuna uygun olduğu ikinci olarak 3 yaş grubuna da hitap ettiği görülmüştür. Üçüncü olarak 2-11 yaş grubunun kullanımı için tasarlanmış mobilyalar tespit edilmiştir. Yalnız 0-2 yaş grubuna uygun beşikler olup,

yalnız 2-7 yaş veya yalnız 7-11 yaş grubuna uygun yatma elemanına rastlanmamıştır. Yatma elemanları genellikle çocuğun birden fazla yaş döneminde kullanabileceği şekilde tasarlanmıştır (Tablo 3.6.).

Depolama elemanları genellikle birden fazla yaş grubuna hitap etmekte olup daha uzun süreli kullanımları mümkün olmaktadır. Çoğunlukla 2 yaş ve üzeri kullanım için uygun olan mobilyalardan yalnız 0-2 yaş grubuna da hitap eden depolama elemanına rastlanmamıştır (Tablo 3.7.).

Masalar genellikle 2-11 yaş grubuna uygun olarak tasarlanmıştır. Yalnız tek yaş grubuna hitap eden masa az sayıda olup bu masalar 2-7 yaş grubunun kullanımına uygundur. Üç yaş grubuna, yalnız 0-2 ya da yalnız 7-11 yaş grubuna hitap eden masa olmadığı görülmüştür. Masanın çocuğun tüm çocukluğu boyunca kullanabileceği nitelikte olmaması masa kullanımının bebeklik evresinden sonra başlamasıyla ilişkilidir (Tablo 3.8.).

Mobilyaların hitap ettiği kullanıcı yaş gruplarının yoğunluklara göre dağılımı Şekil 3.6. ve Şekil 3.7.'de gösterilmiştir. Grafik gösteriminin daha kolay anlaşılabilmesi için tek tek yaş gruplarını ve birden fazla yaş grubunu gösterecek şekilde ikiye bölünerek yapılmıştır.

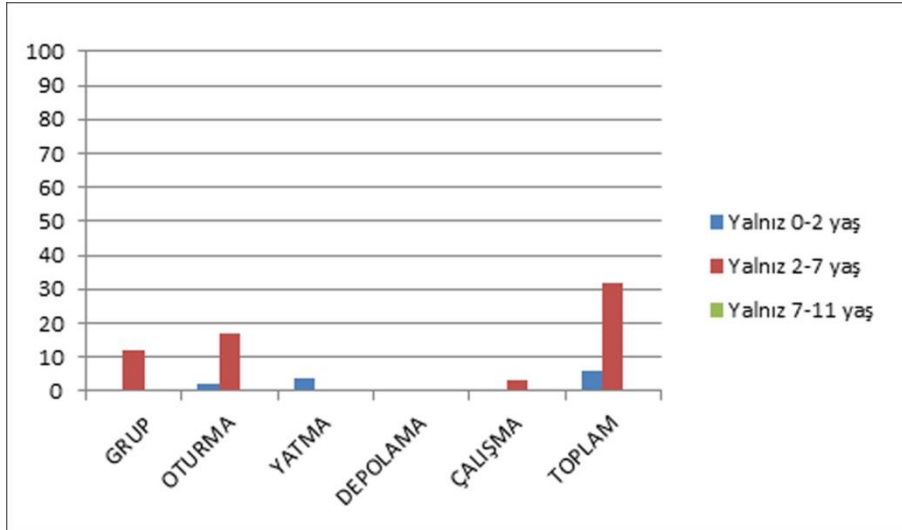

Şekil 3.6. Sürdürülebilir çocuk mobilyasında kullanıcı yaş grupları yoğunlukları



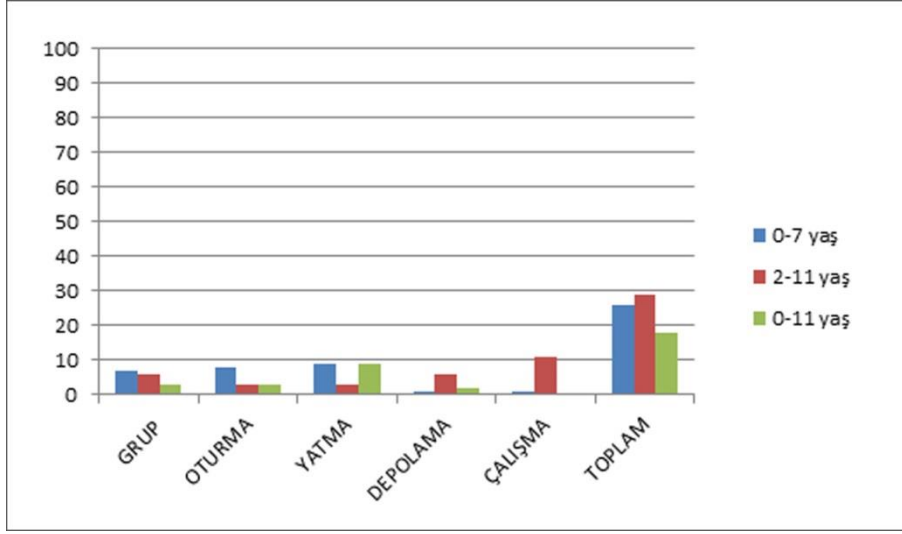

Şekil 3.7. Sürdürülebilir çocuk mobilyasında kullanıcı yaş grupları yoğunlukları

Sürdürülebilir çocuk mobilyalarının genellikle birden fazla yaş grubuna hitap ettiği görülmüştür. Mobilyanın birden fazla yaş grubundaki çocuğa hitap etmesi, çocuğun mobilyasını farklı çocukluk dönemlerinde kullanabildiğini göstermektedir. Birden fazla yaş grubuna uygun mobilyalar boyutsal esneklik ya da dönüştürülebilirlik, eklenebilirlik / çıkarılabilirlik gibi esneklik kriterlerini de barındırmakta olup aynı zamanda çok işlevlidir.

- Sürdürülebilir Çocuk Mobilyasında Renk

Renk, mobilyanın fiziksel özelliklerinden biri olup çocuğun çevresini algılamasını sağlamaktadır. Analiz edilecek olan mobilyalarda ağaç renklerinin, renk tonlarının ve bunların kombinasyonlarının kullanıldığı görülmüştür. Bu nedenle analiz tablolarında renk tonları ve ağaç renkleri üst başlıkları altında tek ve çok renk seçeneklerine yer verilmiştir (Tablo 3.4., Tablo 3.5., Tablo 3.6., Tablo 3.7., Tablo 3.8.). Sayısal ifadelerine yer verilirken ağaç renklerinin renk tonlarıyla bir arada kullanıldığı mobilyaların yoğunluğunun belirlenmesi amacıyla ağaç rengi ve renk tonu seçeneği de eklenmiştir (Tablo 3.10.).

Tablo 3.10. Sürdürülebilir çocuk mobilyasında kullanılan renkler

MOBİLYA TÜRÜ	RENK TONLARI				AĞAÇ RENKLERİ				AĞAÇ RENGİ VE RENK TONU	
	TEK RENK		ÇOK RENK		TEK RENK		ÇOK RENK		F	%
	F	%	F	%	F	%	F	%		
GRUP	8	7	10	8	3	3	1	1	8	7
OTURMA	12	10	5	4	6	5	0	0	13	11
YATMA	6	5	2	2	11	9	0	0	11	9
DEPOLAMA	1	1	2	2	1	1	0	0	5	4
ÇALIŞMA	3	3	2	2	3	3	0	0	7	6
<b>TOPLAM</b>	<b>30</b>	<b>25</b>	<b>21</b>	<b>18</b>	<b>24</b>	<b>20</b>	<b>1</b>	<b>1</b>	<b>44</b>	<b>37</b>

Grup mobilyalarda renk tonlarının, ağaç renklerinin ya da bunların kombinasyonlarının kullanıldığı görülmektedir. Genellikle çok renkli grup mobilyalar olduğu tespit edilmiştir. Eşit yoğunlukta tek renkli ve ağaç renklerinin renk tonlarıyla bir arada kullanıldığı grup mobilyalar olduğu tespit edilmiştir. Yalnız tek ağaç renginden oluşan mobilyaların da az miktarda olduğu saptanmıştır. Çok az mobilyada da renklilik birden fazla ağaç rengiyle sağlanmıştır (Tablo 3.4.).

Oturma elemanlarında tek renk ve çok renk kullanılan mobilyaların birbirine yakın yoğunlukta olduğu görülmüştür. Çok renkli mobilyalar genelde ağaç renklerinin renk tonlarıyla birlikte kullanılmasından oluşmaktadır. Aynı zamanda tek renkli oturma elemanlarının da yoğunluğunun fazla olduğu görülmüştür. Birden fazla ağaç rengi kullanılmadığı saptanmıştır (Tablo 3.5.).

Yatma elemanlarında ağaç renginin renk tonlarıyla kombinasyonlarının ve tek ağaç renginin sıklıkla kullanıldığı görülmüştür. Renk tonlarının kullanıldığı mobilyaların bir kısmında tek, bir kısmında da birden çok renk kullanılmıştır. Çok ağaç renginin bir arada kullanıldığı yatma elemanına rastlanmamıştır (Tablo 3.6.).

Depolama elemanlarında da ağırlıklı olarak ağaç renkleri ve renk tonlarının kombinasyonlarından oluşan renkler kullanılmıştır. Renk tonlarının kullanıldığı depolama elemanlarının daha az sayıda olduğu tespit edilmiştir (Tablo 3.7.).

Masalarda en çok ağaç renklerinin renk tonlarıyla bir arada kullanıldığı mobilyalar olduğu görülmüştür. Daha az yoğunlukta tek renkten oluşan mobilya olduğu saptanmıştır. Çok ağaç renginin bir arada kullanıldığı masaya rastlanmamıştır (Tablo 3.8.).

Mobilyalarda kullanılan renklerin yoğunluklara göre dağılımı Şekil 3.8'de gösterilmiştir.

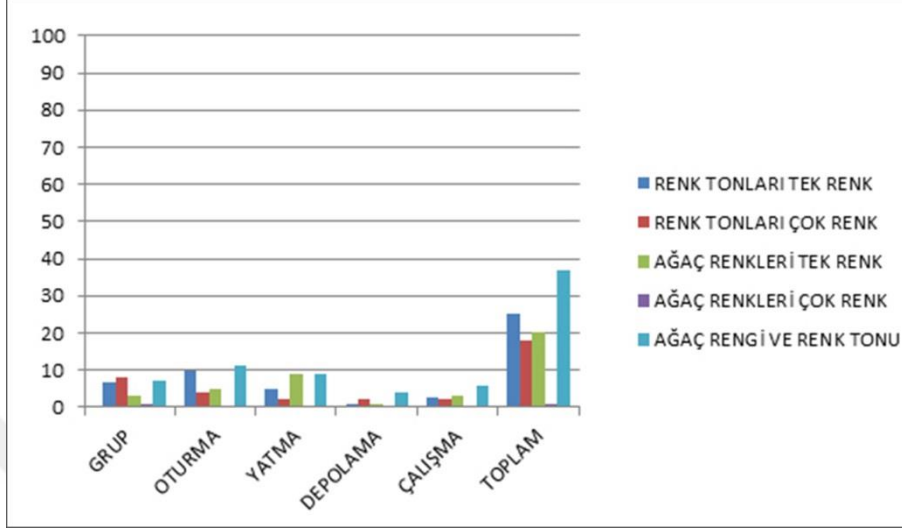

Şekil 3.8. Sürdürülebilir çocuk mobilyasında kullanılan renklerin yoğunluğa göre dağılımı

Çocuğun çevresini algılamasındaki en önemli değişkenlerden renk, mobilyanın fiziksel özelliklerinden biridir (Çukur ve Delice, 2011). Sürdürülebilir çocuk mobilyalarında ağırlıklı olarak doğal malzemelerin tercih edilmesi ve mobilya yüzeylerinin genelde renksiz cilalarla kaplanması ağaç renklerinin kullanılmasını sağlamıştır. Ağaç renklerinin yanında renk tonlarına da sıklıkla rastlanmaktadır. Tamamen renk tonlarının yer aldığı mobilyalar daha çok poliüretandan üretilmiş olup kılıflara sahip olan mobilyalardır. Grup mobilyalarda çok renklilik mobilyayı oluşturan birimler arasındaki farkların daha rahat algılamasını sağlamaktadır. Hem ağaç rengini hem de renk tonlarını içeren mobilyalar, çocuğun renklilik özelliğini yansıtmakta ve aynı zamanda da doğal görünmektedir. Bu mobilyalarda ağaç renklerinin daha geniş yer tuttuğu görülmüştür. Ağaç renklerinin, cinsiyetsiz olması mobilyanın sürdürülebilir olmasını sağlayabilir. Aynı zamanda çocuğun farklı yaş dönemlerinde renk beğenisinin değişmesi göz önünde bulundurulduğunda da ağaç renklerinin kullanılması önem taşımaktadır. Çok ağaç renginin kullanıldığı mobilyalara nadiren rastlanmıştır. Bu da malzeme miktarını ve çeşidinin azalmasını öngören ve atık yönetiminin optimizasyonunu sağlayan az malzeme kullanımıyla ilişkilidir (Şekil 3.7).

- Sürdürülebilir Çocuk Mobilyasında Doku

Dokular, objelerin veya yüzeylerin genel yapısı hakkında bilgi edinilmesini sağlayan ve malzeme özelliğiyle ilişkili tasarım öğesidir. Doku da çocuğun çevresini algılamasında etkilidir. Mobilyaların doku özellikleri analiz tablolarında yumuşak ve sert olarak verilmiştir (Tablo 3.4., Tablo 3.5., Tablo 3.6., Tablo 3.7., Tablo 3.8.). Yumuşak ve sert dokunun bir arada kullanıldığı mobilyaların sayısal ifadelerine yer vermek amacıyla yumuşak ve sert doku seçeneği Tablo 3.11.' de gösterilmiştir.

Tablo 3.11. Sürdürülebilir çocuk mobilyasında kullanılan dokular

MOBİLYA TÜRÜ	DOKU					
	YUMUŞAK		SERT		YUMUŞAK VE SERT	
	F	%	F	%	F	%
GRUP	11	9	16	13	3	3
OTURMA	7	6	26	22	3	3
YATMA	0	0	24	20	6	5
DEPOLAMA	0	0	7	6	2	2
ÇALIŞMA	1	1	12	10	2	2
<b>TOPLAM</b>	<b>19</b>	<b>16</b>	<b>85</b>	<b>71</b>	<b>16</b>	<b>13</b>

Grup mobilyalarda yüzeyler çoğunlukla sert dokulu olmakla birlikte yumuşak dokulu olanlara da yoğun olarak rastlanmıştır. Mobilyaların küçük bir kısmında da hem sert hem yumuşak doku kullanılmıştır (Tablo 3.4.).

Oturma elemanları ağırlıklı olarak sert dokuya sahiptir. Daha az bir kısmı yumuşak dokulu olup çok azında da hem sert hem yumuşak dokuya yer verilmiştir (Tablo 3.5.).

Yatma elemanları değerlendirilirken yatak şilteleri dikkate alınmamıştır. Çoğunlukla sert doku kullanıldığı saptanmıştır. Yumuşak dokulu yüzeye sahip çok az yatma elemanı tespit edilmiştir. Yatma elemanının içinde yer alan aksesuarlara bağlı olarak nadiren yumuşak dokulu yüzeylere rastlanmıştır (Tablo 3.6.).

Depolama elemanlarında tamamında sert dokulu yüzeylere yer verilmiştir. Çok azında da sert dokunun yanında yumuşak dokuya da yer verilmiştir (Tablo 3.7.).

Masalarda çoğunlukla sert doku kullanılmıştır. Nadiren de hem sert hem yumuşak dokuya yer verildiği tespit edilmiştir (Tablo 3.8.).

Mobilyalarda kullanılan dokuların yoğunluklara göre dağılımı Şekil 3.9'da gösterilmiştir.

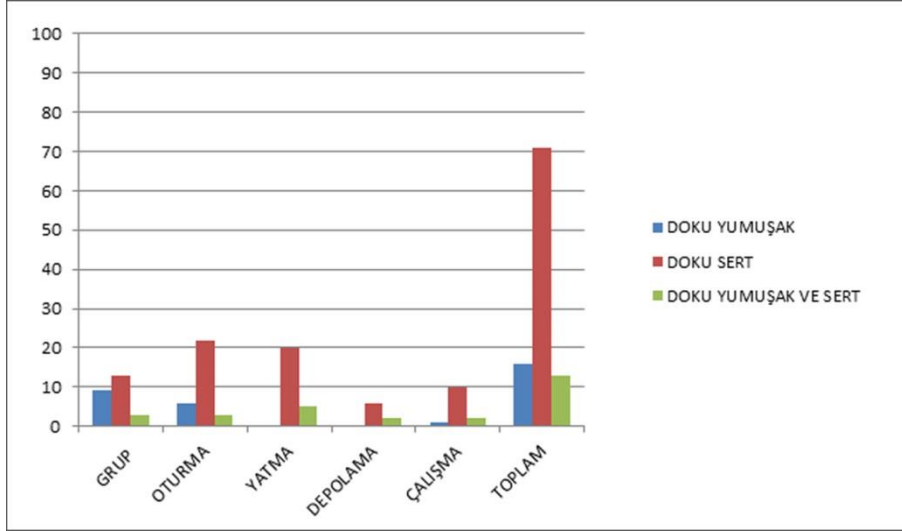

Şekil 3.9. Sürdürülebilir çocuk mobilyasında kullanılan dokuların yoğunluğa göre dağılımı

Doku, çocuğun çevresini algılamasındaki diğer önemli faktördür (Çukur ve Delice, 2011). Sürdürülebilir çocuk mobilyasında ağırlıklı olarak sert dokulu yüzeylerin olduğu saptanmıştır. Sert doku da özellikle yüzeylerin kolay temizlenebilirliğine imkan vermesi açısından önemlidir. Kolay temizlenebilirlik hem bakım kolaylığıyla mobilyanın ömrünü uzatmakta hem de mobilyasıyla etkileşim halinde olan çocuğun hijyenini sağlamaktadır.

Mobilyada var olan yumuşak doku da hem güvenlik açısından hem de çocuğa güven duygusu vermesi açısından önem taşımaktadır. Ayrıca yumuşak yüzeyler mobilyanın konforlu olmasına da katkıda bulunmaktadır. Fakat mobilyada yumuşak doku, toz ve kir tutacağından çocukta alerjik reaksiyonların ortaya çıkmasına neden olabilir. Bu nedenle de mobilyaların az bir kısmında yumuşak dokuya rastlanmıştır (Şekil 3.8).

- Sürdürülebilir Çocuk Mobilyasında Form

Mobilyanın fiziksel özelliklerden biri olan form, çocuğun çevresini algılamasında da etkilidir. Örnekleme grubunda yer alan mobilyaların formları rasyonel ve organik olacak şekilde değerlendirilmiştir (Tablo 3.4., Tablo 3.5., Tablo 3.6., Tablo 3.7., Tablo 3.8.). Hem organik hem rasyonel formların kullanıldığı mobilyaların sayısal ifadelerine rasyonel ve organik başlığı altında Tablo 3.12.'de yer verilmiştir.

Tablo 3.12. Sürdürülebilir çocuk mobilyasında kullanılan formlar

MOBİLYA TÜRÜ	FORM					
	RASYONEL		ORGANİK		RASYONEL VE ORGANİK	
	F	%	F	%	F	%
GRUP	17	14	10	8	3	3
OTURMA	17	14	14	12	5	4
YATMA	21	18	9	8	0	0
DEPOLAMA	7	6	1	1	1	1
ÇALIŞMA	11	9	2	2	2	2
<b>TOPLAM</b>	<b>73</b>	<b>61</b>	<b>36</b>	<b>30</b>	<b>11</b>	<b>9</b>

Grup mobilyalarda ağırlıklı olarak rasyonel formlar kullanılmakta olup organik formlara daha az yoğunlukta yer verilmiştir. Çok az bir kısmında da hem organik hem rasyonel formlar bulunmaktadır (Tablo 3.4.).

Oturma elemanlarında birbirine yakın oranlarda rasyonel ve organik formların kullanıldığı görülmüştür. Nadiren de hem organik hem rasyonel formlar bulunmaktadır (Tablo 3.5.).

Yatma elemanlarında rasyonel formlar yoğun olarak tercih edilmiştir. Çok azında da organik formlar kullanıldığı görülmüştür (Tablo 3.6.).

Masalarda genellikle rasyonel formlara yer verilmiş olup çok azında organik formlar kullanıldığı tespit edilmiştir (Tablo 3.7.).

Depolama elemanlarında da rasyonel formların hakim olduğu görülmüştür (Tablo 3.8.).

Sürdürülebilir çocuk mobilyalarında kullanılan formların yoğunluklara göre dağılımı Şekil 3.10'da gösterilmiştir.

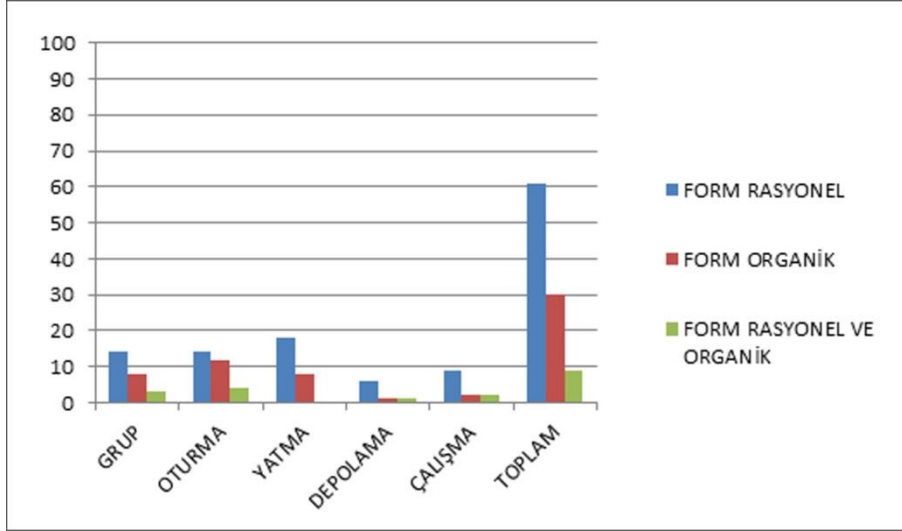

Şekil 3.10. Sürdürülebilir çocuk mobilyasında kullanılan formların yoğunluğa göre dağılımı

Çocuğun çevresini algılamasını sağlayan değişkenlerden biri formdur (Çukur ve Delice, 2011). Aynı zamanda mobilya kullanımını da etkileyecek bir ölçüttür. Ağırlıklı olarak rasyonel formların kullanıldığı sürdürülebilir mobilyaların neredeyse yarısında organik formlara yer verilmiştir. Rasyonel formları düz hatlı, geometrik formlar oluşturmaktadır. Formların rasyonel olması durumunda da çocuğun kullanım güvenliğine imkan verecek şekilde pahlı köşeler, 90dereceden büyük açılar ya da poliüretan malzeme nedeniyle yumuşak köşeler olduğu belirlenmiştir. Özellikle modüler mobilyalarda formlar bir araya geldiğinde bütünlük oluşturmaktadır ve çocuğun kolay algılamasını sağlamaktadır. Ayrıca istiflenebilmeye elverişli formların da yer aldığı mobilyalar üst üste ya da yan yana gelerek farklı formlar ve işlevler oluşturmakta, iç içe girerek depolanmaya elverişli hale gelmektedir.

- Sürdürülebilir Çocuk Mobilyasında Malzeme

Örneklem grubunda seçilmiş olan mobilyalarda kullanılan malzemeler incelenmiş ve ahşap, plastik, karton, mantar, metal, reçine ve tekstil olmak üzere gruplandırılmıştır (Tablo 3.13.).

Tablo 3.13. Sürdürülebilir çocuk mobilyasında kullanılan malzemeler

MOBİLYA TÜRÜ	MALZEMELER													
	AHŞAP		PLASTİK		MANTAR		METAL		KARTON		REÇİNE		TEKSTİL	
	F	%	F	%	F	%	F	%	F	%	F	%	F	%
GRUP	22	18	14	12	1	1	1	1	1	1	0	0	11	9
OTURMA	19	16	17	14	3	3	0	0	7	6	1	1	8	7
YATMA	33	28	4	3	0	0	2	2	1	1	0	0	5	4
DEPOLAMA	8	7	1	1	0	0	0	0	0	0	0	0	3	3
ÇALIŞMA	15	13	3	3	0	0	2	2	0	0	0	0	2	2
<b>TOPLAM</b>	<b>97</b>	<b>81</b>	<b>39</b>	<b>33</b>	<b>4</b>	<b>3</b>	<b>4</b>	<b>3</b>	<b>9</b>	<b>8</b>	<b>1</b>	<b>1</b>	<b>29</b>	<b>24</b>

Grup mobilyalarda kullanılan malzemelerin kontrplak, likit ahşap, masif, mdf, poliüretan, eva, mantar, metal ve tekstil olduğu görülmüştür. En çok tercih edilen malzemeler poliüretan, kontrplak ve tekstil olmuştur (Tablo 3.4.).

Oturma elemanlarında kontrplak, masif, mdf, poliüretan, eva, polipropilen, karton, mantar, reçine ve tekstil kullanılmıştır. En çok tercih edilen malzemelerin kontrplak, poliüretan, masif ve tekstil olduğu tespit edilmiştir (Tablo 3.5.).

Yatma elemanlarında şilte malzemesi dikkate alınmamıştır. Yatak şiltesi dışında kullanılan süngerler belirtilmiştir. Kontrplak, masif, mdf, metal, pleksiglas, poliüretan, karton ve tekstil kullanıldığı görülmüştür. Sağlamlığın ön planda olduğu yatma elemanlarında en çok kontrplak ve masif tercih edilmiştir. Çok az sayıda kartondan yapılmış yatma mobilyası tespit edilmiştir. Özellikle seyahatlerde kullanılması için tasarlandığından karton tercih edildiğini söylemek mümkündür (Tablo 3.6.).

Depolama elemanlarında kontrplak, masif, mdf, polipropilen ve tekstil kullanıldığı, kontrplak ve masifin daha yoğun tercih edildiği tespit edilmiştir (Tablo 3.7.).

Çalışma ya da etkinlik amacıyla kullanılabilen masalarda malzeme olarak kontrplak, masif, polietilen, polipropilen, eva, metal ve tekstil kullanılmıştır. En çok kontrplak ve masif kullanıldığı tespit edilmiştir (Tablo 3.8.).

Sürdürülebilir çocuk mobilyalarında kullanılan genel malzemelerin yoğunluklara göre dağılımı gösterilmiştir (Şekil 3.11.).



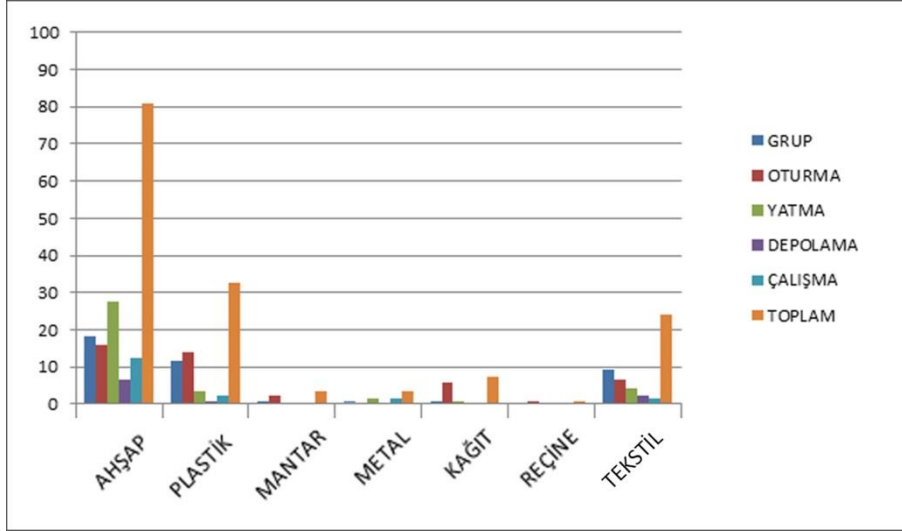

Şekil 3.11. Sürdürülebilir çocuk mobilyasında kullanılan malzemelerin yoğunluğa göre dağılımı

Sürdürülebilir çocuk mobilyalarında ağırlıklı olarak doğal bir malzeme olan ahşap kullanıldığı görülmektedir. Plastik malzeme de sıklıkla tercih edilmiştir. Plastik malzemeler içinde poliüretanın yoğun kullanılması ve poliüretan mobilyaların genellikle tekstille kaplanmış olması nedeniyle de tekstilin de yoğun olarak tercih edildiği görülmektedir. Çocuk mobilyalarında güvenlik nedenlerinden dolayı metal kullanımından kaçınılmaktadır. Sağlam bir malzeme olan metale bağlantı noktalarında ya da aksesuar olarak yer verildiği görülmektedir. Mantar hafif bir malzeme olması nedeniyle tercih edilirken yüzeyinin temizlemeye diğer malzemeler kadar elverişli olmaması nedeniyle az tercih edilmiştir. Karton pratik ve eğlenceli kullanıma imkan veren son yıllarda kullanımı artmakta olan bir malzemedir. Çocuğun mobilyasını tek başına yapmasına imkan vermesi, kolaylıkla taşınması, katlanarak düz bir hale getirilmesi gibi nedenlerle tercih edilmektedir. Kullanım süresinin kısıtlı olması, nemden, sudan etkilenmesi gibi özellikleri de olumsuz yönleridir. Sağlık ve güvenlik nedenlerinden dolayı çocuk mobilyalarında kompozit malzemelerin kullanımı önerilmemektedir. Ayrıca geri dönüşüm sürecinde saf malzemelere göre daha uzun süreçler gerektirmektedir. Bu nedenlerden dolayı kompozit bir malzeme olan reçinenin çok az kullanıldığı görülmektedir.

Mobilyalarda ahşap malzeme türlerinden kontrplak, likit ahşap, masif ve mdf kullanıldığı tespit edilmiştir. Bu nedenle ahşap malzeme türleri Tablo 3.14.'da görüldüğü gibi gruplandırılmıştır.

Tablo 3.14. Sürdürülebilir çocuk mobilyasında kullanılan ahşap malzeme türleri

MOBİLYA TÜRÜ	AHŞAP							
	KONTRPLAK		LİKİT AHŞAP		MASİF		MDF	
	F	%	F	%	F	%	F	%
GRUP	13	11	1	1	4	3	4	3
OTURMA	11	9	0	0	8	7	0	0
YATMA	19	16	0	0	10	8	4	3
DEPOLAMA	5	4	0	0	2	2	1	1
ÇALIŞMA	11	9	0	0	4	3	0	0
<b>TOPLAM</b>	<b>59</b>	<b>49</b>	<b>1</b>	<b>1</b>	<b>28</b>	<b>23</b>	<b>9</b>	<b>8</b>

Sürdürülebilir çocuk mobilyalarında kullanılan ahşap malzeme türlerinin yoğunluklara göre dağılımı gösterilmiştir (Şekil 3.12.)

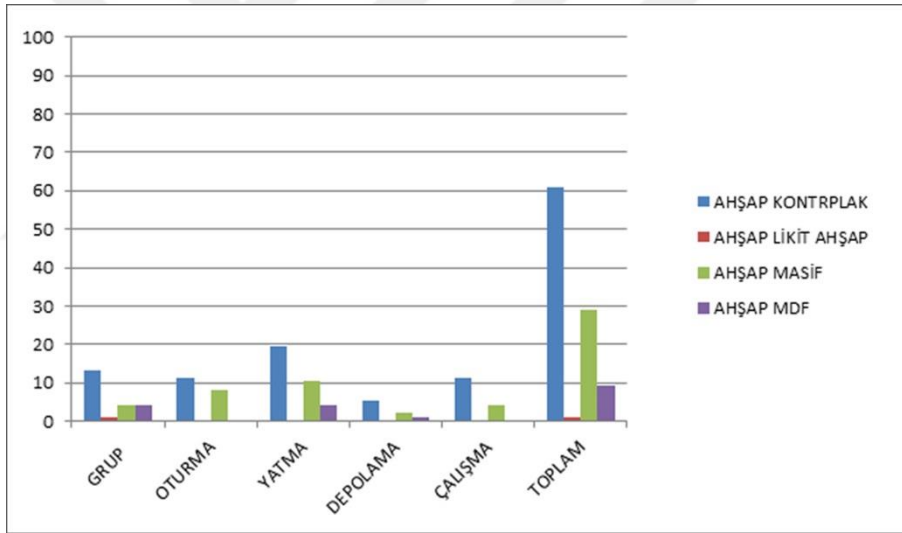

Şekil 3.12. Sürdürülebilir çocuk mobilyasında kullanılan ahşap malzeme türlerinin yoğunluğa göre dağılımı

Sürdürülebilir çocuk mobilyalarında ahşap malzeme türlerinden en çok kontrplak tercih edilmiştir. Kontrplağın dayanıklı ve hafif olması, kesildiği zaman kenarlarına herhangi bir işlem gerektirmemesi gibi nedenlerle sıklıkla tercih edildiğini söylemek mümkündür. Ahşap mobilyaların neredeyse yarısında da doğal ahşap olan masif tercih edilmiştir. MDF, çocuk sağlığı üzerine olumsuz etkisi olan formaldehit içermesinden dolayı nadiren tercih edilmiştir. Bununla birlikte içerik analizlerinden elde edilen verilere göre MDF kullanılan mobilyalarda MDF'nin formaldehitten arındırılmış olduğu açıkça

ifade edilmiştir. Lignin ve selüloz kullanılarak elde edilen, Almanya'nın özel bir malzemesi olan % 100 doğal likit ahşap kullanımı henüz yaygınlaşmadığı için çok az mobilyada kullanıldığı tespit edilmiştir (URL-23).

Analiz edilen mobilyalarda plastik malzeme türlerinden poliüretan, polietilen, polipropilen, etil vinil asetat ve pleksiglasın kullanıldığı tespit edilmiştir. Plastik malzemeleri içerecek şekilde gruplandırılarak Tablo 3.15.'da verilmiştir.

Tablo 3.15. Sürdürülebilir çocuk mobilyasında kullanılan plastik malzeme türleri

MOBİLYA TÜRÜ	PLASTİK									
	POLİÜRETAN		POLİETİLEN		POLİPROPİLEN		EVA		PLEKSİGLAS	
	F	%	F	%	F	%	F	%	F	%
GRUP	13	33	0	0	0	13	1	3	0	0
OTURMA	10	26	1	3	5	0	1	3	0	0
YATMA	2	5	0	0	0	3	0	0	2	5
DEPOLAMA	0	0	0	0	1	3	0	0	0	0
ÇALIŞMA	0	0	1	3	1	18	1	3	0	0
<b>TOPLAM</b>	<b>25</b>	<b>64</b>	<b>2</b>	<b>5</b>	<b>7</b>	<b>13</b>	<b>3</b>	<b>8</b>	<b>2</b>	<b>5</b>

Sürdürülebilir çocuk mobilyalarında kullanılan plastik malzeme türlerinin yoğunluklarına göre dağılımı gösterilmiştir (Şekil 3.13.)

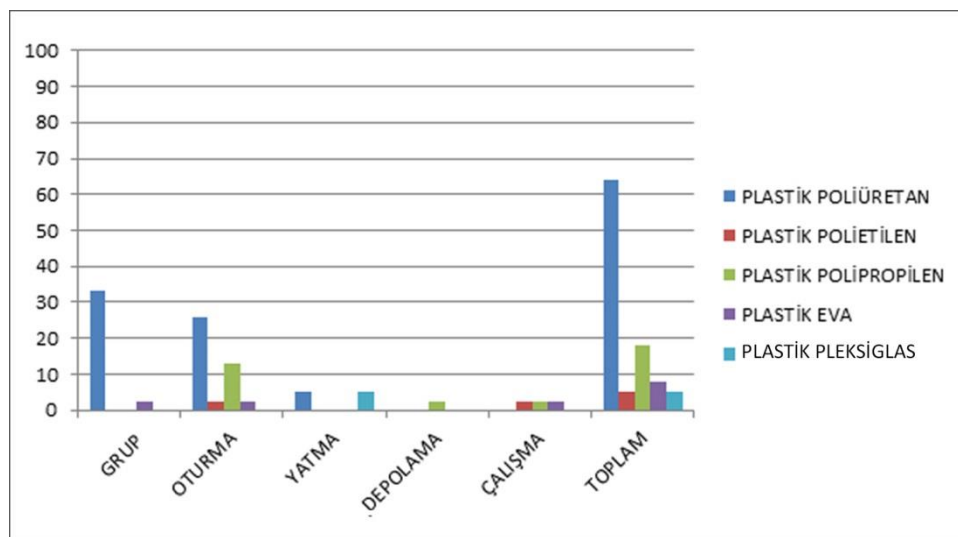

Şekil 3.13. Sürdürülebilir çocuk mobilyasında kullanılan plastik malzeme türlerinin yoğunluğa göre dağılımı

Sürdürülebilir çocuk mobilyalarında plastik malzemeler içinden de hafif olması, çocuğun kendi başına taşıyabilmesi, yumuşak dokusu sayesinde güvenli olması nedeniyle poliüretan genelde tercih edilmiştir. Polipropilenin ise hafif olması, renk alternatiflerine sahip olması ve kolay temizlenebilmesi gibi özellikleri nedeniyle tercih edildiğini söylemek mümkündür. Eva yumuşak, hafif, renkli ve eğlenceli olmasının yanında yıkanabilmesi sayesinde tercih edilmektedir. Çok dayanıklı olmaması nedeniyle de çok sık kullanılmadığı söylenebilir. Dayanıklı bir plastik türü olan pleksiglas, az yoğunlukta, şeffaflığı nedeniyle özellikle yatak yan panellerinde tercih edilmiştir. Polietilen genelde tepsi gibi aksesuarlarda kullanılmış olup nadiren rastlanmıştır.

- Malzeme Seçiminde Sürdürülebilirlik Özellikleri

Çevre için düşük etkili malzeme seçimi, malzemenin geri dönüşümlü ve / veya geri dönüştürülmüş olmasıyla, yenilenebilir kaynaklardan elde edilmesiyle ve sağlığa zararlı madde içermemesiyle ilişkilendirilerek tabloda verilmiştir (Tablo 3.16.).

Tablo 3.16. Malzeme seçiminde sürdürülebilirlik özellikleri

MOBİLYA TÜRÜ	MALZEME SEÇİMİ							
	GERİ DÖNÜŞÜMLÜ		GERİ DÖNÜŞTÜRÜLMÜŞ		YENİLENEBİLİR		ZARARLI MADDE İÇERMİYEN	
	F	%	F	%	F	%	F	%
GRUP	30	25	1	1	20	17	30	25
OTURMA	36	30	3	3	22	18	36	30
YATMA	30	25	1	1	30	25	30	25
DEPOLAMA	9	8	0	0	9	8	9	8
ÇALIŞMA	15	13	0	0	4	3	15	13
<b>TOPLAM</b>	<b>120</b>	<b>100</b>	<b>5</b>	<b>4</b>	<b>85</b>	<b>71</b>	<b>120</b>	<b>100</b>

Grup mobilyalarında geri dönüşümlü malzemeler tercih edilmiştir. Mobilyalarda kullanılan cila, kaplama, yapıştırıcı ve boyaların herhangi zararlı madde içermediği ya da bu maddelerin minimize edildiği görülmektedir. Bu bağlamda çeşitli güvenlik sertifikalarına sahiptirler. Çoğunlukla yenilenebilir hammadde kullanıldığı saptanmıştır. Çok az mobilyada geri dönüştürülmüş ve aynı zamanda geri dönüşümlü malzeme kullanıldığı görülmüştür (Tablo 3.4.).

Analiz edilen oturma elemanlarında geri dönüşümlü malzemeler tercih edilmiştir. Az sayıda mobilyada hem geri dönüştürülmüş malzeme hem de geri dönüşümlü malzeme

kullanıldığı görülmüştür. Oturma mobilyalarda kullanılan cila, kaplama, yapıştırıcı ve boyaların herhangi bir zararlı madde içermediği ya da bu maddelerin minimize edildiği içerik analizlerinden elde edilen verilerde görülmektedir. Oturma elemanlarının tamamında geri dönüşümlü malzemeler tercih edilmiştir. Oturma elemanlarında tercih edilen malzemelere bakıldığında karton ve ahşaptan yapılmış olan mobilyaların toplamı çoğunluğu oluşturmaktadır. Analiz edilen oturma mobilyalar genellikle yenilenebilir hammaddeden üretilmiştir (Tablo 3.5.).

Yatma elemanlarında da geri dönüşümlü malzeme tercih edilmiş olup geri dönüştürülmüş malzeme kullanılmadığı tespit edilmiştir. Örneğin MDF kullanılan mobilyalarda formaldehitten arındırıldığı, boyaların düşük uçucu içerdiği, kaplamaların toksik olmayan su bazlı olduğu ve çocuk sağlığına zarar vermediği içerik analizlerinde saptanmıştır. Kartonun malzeme olarak tercih edildiği çok az mobilyada malzeme, hem geri dönüşümlü hem de geri dönüştürülmüştür. Yataklarda malzeme olarak ağırlıklı olarak ahşap tercih edilmesi, ayrıca kartondan yapılmış yatak bulunması, ahşap yanında poliüretan, tekstil gibi farklı malzemeler olsa bile ahşabın daha yoğun olması nedeniyle yatakların tamamında yenilenebilir hammaddeden faydalandığı saptanmıştır (Tablo 3.6.).

Depolama elemanlarında tercih edilen malzemeler geri dönüşümlüdür. Çocuk sağlığına zarar veren herhangi bir madde içermemektedir ya da içeriği minimize edilmiştir. Geri dönüştürülmüş malzeme kullanılan depolama elemanı tespit edilmemiştir. Tümünde farklı ahşapların kullanıldığı depolama elemanları yenilenebilir kaynaklardan üretilmiştir (Tablo 3.7.).

Masaların üretiminde kullanılan malzemeler geri dönüşümlüdür. Geri dönüştürülmüş malzemedan yapılmış masa olmadığı tespit edilmiştir. Masalarda kullanılan cila, kaplama ve boyaların zararlı madde içermediği ya da içeriğin minimize edildiği görülmüştür. Çoğunlukla yenilenebilir hammaddenin kullanıldığı saptanmıştır (Tablo 3.8.).

Malzeme seçiminde sürdürülebilirlik özelliklerinin yoğunluklara göre dağılımı gösterilmiştir (Şekil 3.14.).

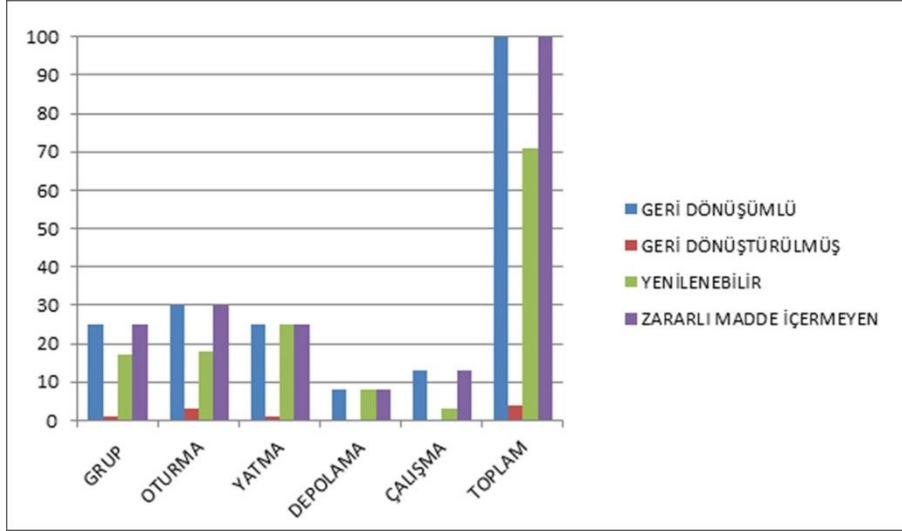

Şekil 3.14. Malzeme seçiminde sürdürülebilirlik özelliklerinin yoğunluğa göre dağılımı

Sürdürülebilir çocuk mobilyalarında kullanılan malzemelerin geri dönüşümlü malzemelerle yapıldığı görülmüştür. Ahşabın yoğunlukla tercih edilmiş olması nedeniyle yenilenebilir hammaddenin kullanımına da sıklıkla rastlanmaktadır. Ahşabın hammaddesinin sürdürülebilir ormanlardan, Avrupa'nın bu amaçla belirlediği bölgelerdeki ağaçlardan ve FSC sertifikasıyla sertifikalandırılmış ormanlardan elde edildiği özellikle vurgulanmıştır. Bununla birlikte mobilyalarda kullanılan malzemelerin formaldehitten arındırıldığı, boyaların düşük uçucu içerdiği, kaplamaların toksik olmayan su bazlı olduğu malzemelerin ya da mobilya yüzeyinde kullanılan cilaların zararlı madde içermediği tespit edilmiştir. Çok az mobilyada geri dönüştürülmüş malzeme kullanıldığı belirlenmiştir. Geri dönüştürülmüş olarak kullanılan malzeme karton ve MDF' dir. Çocuk için tasarlanan plastik ürünlerin çocuk sağlığına olumsuz etkisi olmaması açısından geri dönüştürülmüş olması önerilmemektedir.

- Sürdürülebilir Çocuk Mobilyasında Konstrüksiyon

Mobilyalar sabit, ve demonte (Ready to assemble) konstrüksiyon olmak üzere ikiye ayrılmıştır. Yapılan araştırmada demonte konstrüksiyona sahip mobilyaların ahşap, metal, plastik bağlantı elemanlarıyla birleştirildiği ya da herhangi bir bağlayıcı kullanmadan kendi malzemesiyle birleştirildiği tespit edilmiştir. Analiz tablolarına bağlayıcıyla birleştirme ve kendinden birleştirme olarak aktarılmıştır (Tablo 3.4., Tablo 3.5., Tablo 3.6., Tablo 3.7., Tablo 3.8., Tablo 3.17). Hem sabit hem demonte konstrüksiyonu içeren mobilyaların sayısal ifadelerine demonte ve sabit başlığı altında Tablo 3.17.' de yer verilmiştir.

Tablo 3.17. Sürdürülebilir çocuk mobilyasında konstrüksiyon

MOBİLYA TÜRÜ	KONSTRÜKSİYON							
	SABİT		DEMONTE				DEMONTE VE SABİT	
			BAĞLAYICIYLA BİRLEŞTİRME		KENDİNDEN BİRLEŞTİRME			
	F	%	F	%	F	%	F	%
GRUP	14	13	12	11	3	3	1	1
OTURMA	11	9	17	14	8	7	0	0
YATMA	0	0	25	21	5	4	0	0
DEPOLAMA	3	3	5	5	0	0	1	1
ÇALIŞMA	2	2	11	9	2	2	0	0
<b>TOPLAM</b>	<b>30</b>	<b>25</b>	<b>70</b>	<b>58</b>	<b>18</b>	<b>15</b>	<b>2</b>	<b>2</b>

Analiz edilen grup mobilyaların konstrüksiyonlarında sabit ve demonte konstrüksiyonlu mobilyaların nerdeyse aynı yoğunlukta olduğu saptanmıştır. Ağırlıklı olarak kullanılan malzemelerin poliüretan ve tekstil olması sabit konstrüksiyonlu olmasına neden olmuştur. Demonte konstrüksiyonlar arasında en çok alet gerektiren ve bağlayıcıyla monte edilebilen mobilyalara rastlanmıştır. Nadiren bağlayıcı olmadan monte edilebilen mobilyaya rastlanmaktadır. Çok az mobilyanın da bazı modüllerinin sabit bazı modüllerinin de demonte olarak kullanıcıya ulaştığı görülmüştür (Tablo 3.4.).

Oturma elemanlarının genellikle demonte konstrüksiyona sahip olduğu tespit edilmiştir. Kullanıcıya demonte olarak ulaşan mobilyaların bir kısmının bağlayıcı elemanla bir kısmının da bağlayıcı olmadan monte edilebildiği tespit edilmiştir. Yoğunluklu olarak demonte konstrüksiyona sahip olmakla birlikte sabit konstrüksiyonlu oturma elemanları da tespit edilmiştir (Tablo 3.5.).

Yatma elemanlarının tamamı demonte konstrüksiyona sahiptir. Büyük çoğunluğu bağlayıcıyla monte edilebilen mobilyaların küçük bir kısmı da geçme sistemiyle monte edilmektedir (Tablo 3.6.).

Depolama elemanlarının bir kısmı demonte bir kısmı da sabit konstrüksiyonludur. Demonte mobilyaların tamamı alet gerektiren ve bağlantı elemanı bulunan konstrüksiyonlardır. Çok az mobilyanın, bir kısmı monte edilmiş olarak bir kısmı da demonte olarak kullanıcıya ulaşmaktadır (Tablo 3.7.).

Masaların büyük çoğunluğunun demonte konstrüksiyonlu olduğu belirlenmiştir. En çok, bağlayıcıyla monte edilebilen masa bulunmaktadır. Az sayıda bağlayıcı olmadan

monte edilebilen masa tespit edilmiştir. Az sayıda masa da sabit konstrüksiyonludur (Tablo 3.8.).

Sürdürülebilir çocuk mobilyasında kullanılan konstrüksiyon çeşitlerinin yoğunluklara göre dağılımı Şekil 3.15.'te gösterilmiştir.

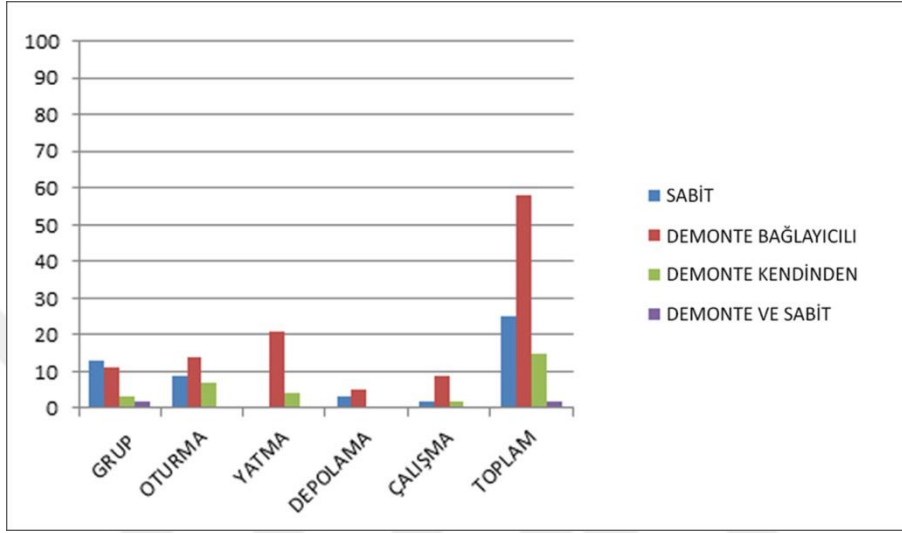

Şekil 3.15. Sürdürülebilir çocuk mobilyasında kullanılan konstrüksiyon çeşitlerinin yoğunluğa göre dağılımı

Mobilyanın kolaylıkla monte edilmesi, kullanılmadığı zaman kaldırmak için ya da ömrünü tamamladığında ayrıştırmak için sökülmesi için önemli bir faktördür. Sürdürülebilir çocuk mobilyalarının genellikle demonte konstrüksiyona sahip olduğu görülmektedir. Bu mobilyaların bir kısmı da herhangi bir alet edevat gerektirmeksizin monte edilmektedir. Yarısından daha azının da sabit konstrüksiyonlu olduğu tespit edilmiştir. Sabit konstrüksiyonlu mobilyalar ağırlıklı olarak poliüretandan yapılmış mobilyalardır. Konstrüksiyonun sabit olmasına rağmen genelde çok parçalı olan bu mobilyalar, parçalarına kolayca ayrılabilir (Şekil 3.14).

- Sürdürülebilir Çocuk Mobilyasında Dağıtımın Optimizasyonu

Ürünün dağıtımında çevresel etkiyi azaltmak için ürün hacminin küçültülmesi, ürün ağırlığının azaltılması ve kullanılan ambalaj miktarının azaltılması gerekmektedir. Sökülüp takılabilir birleştirme tekniklerinin uygulandığı demonte mobilyaların montajı kullanılacakları yerde yapılabilir. Aynı zamanda katlanarak ya da istiflenerek de mobilyanın hacmi küçültülebilir. Böylece hem ambalaj miktarı hem de nakliye maliyetleri azaltılmış olur (Tablo 3.18).



Tablo 3.18. Sürdürülebilir çocuk mobilyasında dağıtımın optimizasyonu

MOBİLYA TÜRÜ	DAĞITIM					
	HACMİN KÜÇÜLMESİ		ÜRÜN AĞIRLIĞININ AZALTILMASI		AMBALAJ KULLANIMININ AZALTILMASI	
	F	%	F	%	F	%
GRUP	19	14	27	22	28	23
OTURMA	27	23	25	21	28	23
YATMA	30	25	2	2	30	25
DEPOLAMA	7	6	4	3	7	6
ÇALIŞMA	14	12	3	3	15	13
<b>TOPLAM</b>	<b>93</b>	<b>78</b>	<b>60</b>	<b>50</b>	<b>108</b>	<b>90</b>

Grup mobilyalarda mobilyaların demonte edilerek, iç içe istiflenerek ya da katlanarak hacminin küçültüldüğü görülmektedir. Aynı zamanda grup mobilyaların çoğunluğunun çocuğun kendi taşıyabileceği ve şekillendirebileceği kadar hafif olduğu görülmüştür. Bu da kullanılan ambalaj miktarının azalmasını sağlamaktadır (Tablo 3.4.).

Oturma elemanlarında ambalaj kullanımının optimizasyonu genellikle hacmin küçülmesiyle sağlanmaktadır. Hacmin küçülmesi mobilyaların çoğunluğunda demonte edilmesiyle küçük bir kısmında da katlanabilmesiyle sağlanmaktadır. Oturma elemanlarında genellikle hafiflik ön plandadır bu sayede de ambalaj ağırlığının ve miktarının azaltılması söz konusudur (Tablo 3.5.).

Yatma elemanlarının tamamı demonte konstrüksiyona sahip olması nedeniyle hacim olarak küçültülebilmektedir. Bu sayede ambalaj miktarının azaltılması sağlanmaktadır (Tablo 3.6.).

Depolama elemanları çoğunlukla hacmin küçültülmesiyle ambalaj miktarının azaltılmasını sağlamaktadır. Küçük bir kısmında konstrüksiyon sabit olup, modüller üstü üste takılabilmektedir. Ancak modüllerin çocuğun taşıyabileceği kadar hafif olması sayesinde ambalaj ağırlığında da azalmayı sağlamaktadır (Tablo 3.7.).

Masalarda ambalaj optimizasyonu büyük çoğunlukla hacmin küçülmesiyle gerçekleştirilmektedir. Hacmin küçülmesi genellikle konstrüksiyonun demonte edilmesiyle sağlanmakta olup bir adet mobilyada da iç içe istiflenebilmesiyle sağlanmaktadır. Masaların bir kısmı da hafif olup ambalaj ağırlığının azaltılması da mümkündür (Tablo 3.8.).

Sürdürülebilir çocuk mobilyasında dağıtımın optimizasyonunu sağlayan kriterlerin yoğunluğa göre dağılımı Şekil 3.16.'da gösterilmiştir.

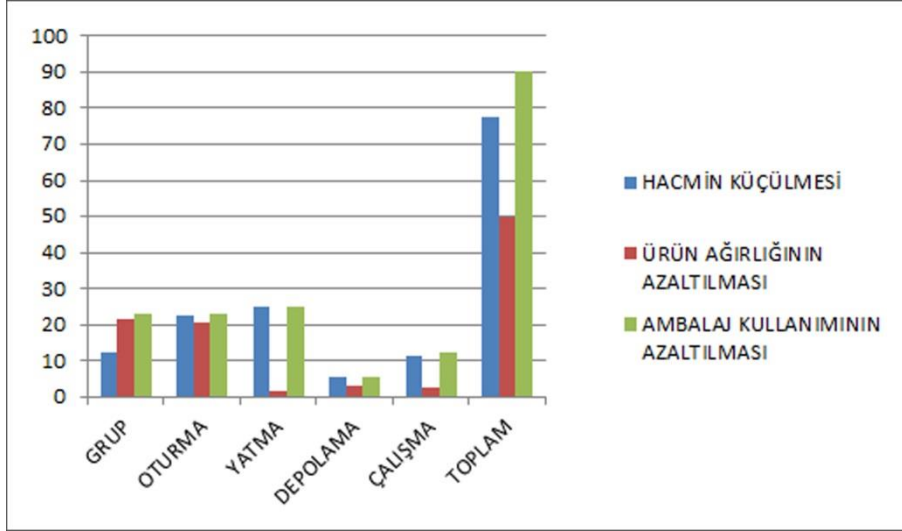

Şekil 3.16. Sürdürülebilir çocuk mobilyasında dağıtımın optimizasyonu kriterlerinin yoğunluğa göre dağılımı

Çocuk mobilyasında dağıtımın optimizasyonunu sağlamak için genellikle mobilya hacminin küçülmesi yoluyla ambalaj kullanımı azaltılmaktadır. Ürün hacminin azaltılması ürünün demonte olarak nakliye edilmesiyle olduğu gibi ürünün katlanabilmesiyle ya da istiflenebilmesiyle de sağlanabilmektedir. Ürünün hafif ve taşınabilir olması ağırlığının azaltılmış olmasını göstermektedir ve bu da kullanılan ambalaj miktarı ve ağırlığının da minimize edilmesine imkan vermektedir. Çocuk mobilyalarının neredeyse yarısında ağırlık azaltılarak da ambalaj ağırlığı ve miktarı azaltılmıştır.

- Sürdürülebilir Çocuk Mobilyası Kullanımının Optimizasyonu

Uzun ve faydalı bir yaşam, ürünün atık olmasını ve yeni ürün alternatiflerinin üretilmesini engelleyerek çevresel etkiyi azaltmaktadır. Bu nedenle mobilyanın işlevine uygun dayanıklı malzemeden yapılması, esnek kullanım imkanı vermesi, ergonomik olması, bakımının kolay olması gerekmektedir.

- Sürdürülebilir Çocuk Mobilyasında Dayanıklılık

Ürün kullanımının optimizasyonu için öncelikle sürdürülebilir çocuk mobilyasının konstrüksiyonu sağlam olmalıdır. Çocuğun mobilyayı uzun yıllar kullanabilmesi için ve farklı amaçlarla da kullanabileceği düşünülerek sağlam bir strüktürle tasarlanmış olmalıdır. İçerik analizlerinden elde edilen verilere bağlı olarak mobilyaların tümü kullanım zamanı boyunca dayanıklı olarak tanımlanmıştır. Dayanıklılık kullanılan malzemeye bağlı olarak farklılık gösterebilmektedir. Karton mobilyaların tanımlamalarında ne kadar süre kullanılabilirliği belirtilmiş olup bu süreçte dayanım sağladığı ifade edilmiştir. Metal ve

ahşap diğerlerine göre dayanımları daha yüksek olan malzemelerdir. Ahşap çeşitleri içinde de en dayanıklı malzemeler masif ve kontrplaktır. Sonrasında mdf ve likit ahşap gelmektedir. Plastikler içinde pleksiglas, polipropilen daha dayanıklı, eva ve poliüretan daha az dayanıklı malzemelerdir. Genellikle mobilyaların aksesuar kısımlarını oluşturan polietilen, dayanımı aralarında en düşük olan plastiktir. Dayanımı diğerlerine göre en düşük olanlar reçine, mantar ve kartondur.

Dayanıklılık kullanılan malzemeye bağlı olarak farklılık göstermekle birlikte içerik analizlerinden elde edilen verilere bağlı olarak mobilyaların tümü kullanım zamanı boyunca dayanıklı olarak tanımlanmıştır. (Tablo 3.4., Tablo 3.5., Tablo 3.6., Tablo 3.7., Tablo 3.8.).

- Sürdürülebilir Çocuk Mobilyasında Esneklik

Mobilyalarda esneklik kriteri; modülerlik, eklenbilir-çıkarılabilirlik, dönüştürülebilirlik, depolanabilirlik-saklanabilirlik, hafiflik/taşınabilirlik, mobilyarite, başlıkları altında analiz edilmiştir. Depolanabilirlik-saklanabilirlik ilkesi katlanabilirlik ve istiflenebilirlik kriterleriyle tanımlanmıştır (Tablo 3.19.). Bu kriterlerden dönüştürülebilirlik, mobilyanın sahip olduğu işlev veya formun dönüşerek tamamen farklı bir hal alması; eklenebilir - çıkarılabilirlik, mobilyanın değişen ihtiyaçları karşılama amacıyla farklı bir birim eklenmesi ya da birimin çıkarılması yoluyla yeni işlev kazanması; hafiflik / taşınabilirlik, hafif elemanlarla yapılan mobilyaların, taşınarak yer değiştirmesi, mobilyarite; hafiflik ilkesiyle ya da tekerlek gibi bir mobilya bileşeninin eklenmesiyle mobilyanın yer değiştirmesi olarak tanımlanabilir. Depolanabilirlik/saklanabilirlik özelliği, mobilyanın kullanılmadığı zaman mekan içinde saklanması ya da farklı bir mekanda depolanmasıdır. Mobilyaların kullanılmadıkları zamanlarda hacimlerinin küçülmesini sağlayan katlanabilirlik, iç içe geçmesini, yan yana ya da üst üste takılabilmesini sağlayan istiflenebilirlik depolanabilmeyi sağlamaktadır.

Tablo 3.19. Sürdürülebilir çocuk mobilyasında esneklik

MOBİLYA TÜRÜ	ÜRÜN KULLANIMININ OPTİMİZASYONU																	
	ESNEKLİK																	
	MODÜLERLİK		EKLENEBİLİR/ ÇIKARILABİLİR		DÖNÜŞTÜRÜLEBİLİRLİK		DEPOLANABİLİRLİK SAKLANABİLİRLİK						HAFİFLİK		MOBİLARİTE			
							KATLANABİLİRLİK											
							İSTİFLENEBİLİRLİK											
N	%	F	%	F	%	F	%	F	%	F	%	F	%	F	%	F	%	
GRUP	16	13	8	7	23	19	4	3	19	16	12	10	3	3	28	23	28	23
OTURMA	5	4	10	8	23	19	7	6	0	0	4	3	3	3	24	20	34	28
YATMA	1	1	23	19	23	19	4	3	0	0	1	1	0	0	3	3	11	9
DEPOLAMA	6	5	1	1	4	3	0	0	0	0	6	5	5	4	6	5	8	7
ÇALIŞMA	0	0	1	1	3	3	2	2	1	1	0	0	0	0	3	3	3	3
<b>TOPLAM</b>	<b>28</b>	<b>23</b>	<b>43</b>	<b>26</b>	<b>76</b>	<b>63</b>	<b>17</b>	<b>14</b>	<b>20</b>	<b>17</b>	<b>23</b>	<b>19</b>	<b>11</b>	<b>9</b>	<b>63</b>	<b>53</b>	<b>83</b>	<b>69</b>

Grup mobilyalarda esneklik en çok hafiflik/taşınabilirlik, mobilarite ve dönüştürülebilirlik ilkeleriyle sağlanmıştır. Grup mobilyalara bakıldığında oturma, yatma, çalışma/etkinlik, beslenme, depolama ve oyun işlevlerini yerine getirdikleri görülmektedir. En çok oturma, oyun ve çalışma işlevleri olduğu görülmektedir. Analiz edilen grup mobilyaların tümü birden fazla işleve sahiptir. Ağırlıklı olarak üç işleve imkan verdikleri görülmektedir. En çok beş işlevi yerine getiren mobilya olduğu görülmüştür (Tablo 3.4.).

Oturma elemanlarının esnekliği en çok mobilarite, dönüştürülebilirlik ve hafiflik/taşınabilirlik ilkeleriyle sağlanmıştır. Aynı zamanda eklenebilirlik – çıkarılabilirlik, modülerlik, katlanabilirlik ve istiflenebilirlik oturma elemanlarının esnek kullanımına imkan veren ilkelere sahiptir. Oturma elemanları ikincil işlev olarak yatma, çalışma/etkinlik, beslenme, depolama ve oyun işlevlerini barındırmaktadır. Analiz edilen mobilyaların genellikle ikincil işleve sahip olduğu görülmüştür. En çok oyun oynama, beslenme ve çalışma/etkinlik ikincil işlev olarak belirlenmiştir. En fazla 5 işleve sahip oturma elemanı olduğu saptanmıştır. Eşit oranda iki ve üç işlevli oturma elemanı bulunmaktadır (Tablo 3.5.).

Yatma elemanlarında esneklik eklenebilirlik - çıkarılabilirlik, dönüştürülebilirlik, katlanabilirlik, üst üste istiflenebilirlik, hafiflik/taşınabilirlik, mobilarite ve modülerlikle

sağlanmaktadır. Bu özelliklerin içinden en çok eklenebilirlik-çıkarılabilirlik, dönüştürülebilirlik ve mobilarite kriterleri esnek kullanıma imkan vermektedir. İkincil işlev olarak oturma, çalışma/etkinlik, depolama ve oyun oynama işlevlerini yerine getirmektedir. En çok çalışma/etkinlik ve oyun oynama ikincil işlev olmuştur. Yatma elemanlarının bir kısmı da yine yatma amacıyla bebek yatağından çocuk yatağına dönüşmektedir. Tek işlevli yatma mobilyaları olduğu tespit edilmiştir. İki işleve sahip yatma mobilyalarına da sıklıkla rastlanmıştır. En çok 4 işleve sahip yatma mobilyası olduğu görülmüştür (Tablo 3.6.).

Masalarda esneklik eklenebilirlik-çıkarılabilirlik, dönüştürülebilirlik, katlanabilirlik, iç içe geçerek istiflenebilirlik, hafiflik/taşınabilirlik, ve mobilarite ile sağlanmıştır. Masaların tümü birden fazla işleve sahiptir. İkincil işlev olarak depolama, oyun oynama ve oturma işlevlerini yerine getirmektedir. Yatma ve beslenme işlevlerini yerine getiren masa olmadığı tespit edilmiştir. En çok üç işlevli masa olduğu belirlenmiştir (Tablo 3.7.).

Modülerlik, eklenebilirlik-çıkarılabilirlik, dönüştürülebilirlik, üst üste yan yana istiflenebilirlik, hafiflik/taşınabilirlik ve mobilarite ile depolama elemanlarının esnekliği sağlanmaktadır. En çok modülerlik, istiflenebilirlik ve mobilarite özelliklerine sahip mobilyalar olduğu saptanmıştır. Depolama elemanlarının tamamı çok işlevlidir. Oturma, oyun oynama ve çalışma işlevleri ikincil işlevdir. Yatma ve beslenme ikincil işlev olarak tespit edilmemiştir. En fazla dört işleve sahip depolama elemanı olduğu saptanmıştır. Ağırlıklı olarak iki işleve sahip oldukları görülmüştür (Tablo 3.8.).

Sürdürülebilir çocuk mobilyasında esneklik kriterlerinin yoğunluğa göre dağılımı Şekil 3.17'de gösterilmiştir.

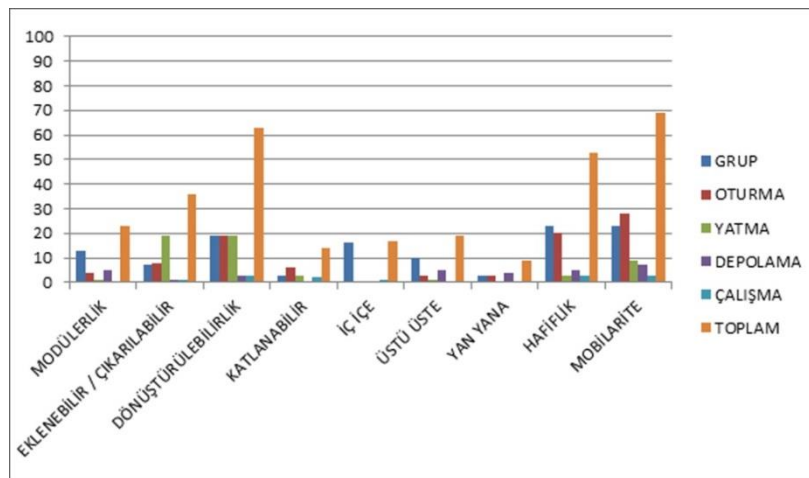

Şekil 3.17. Sürdürülebilir çocuk mobilyasında esneklik kriterlerinin yoğunluğa göre dağılımı

Sürdürülebilir çocuk mobilyasının kullanımının optimizasyonu için esneklik en önemli kriterlerden birisidir. Farklı gereksinimlere karşılık veren ve farklı şekillerde kullanım imkanı veren esneklik çocuk mobilyasında bir çok yoldan sağlanabilmektedir. Ancak en çok dönüştürülebilirlik, hafiflik / taşınabilirlik ve mobilarite ile esnekliğin sağlandığı tespit edilmiştir. Çocukluk döneminde hareket çocuk için çok önemli bir aktivitedir. Sahip olduğu merak duygusuyla sürekli hareket ederek çevresini keşfetmeye çalışır. Buna paralel olarak mobilyasını da hareket ettirebilmesi mobilyanın hafifliğiyle veya tekerlekli olmasıyla sağlanabilmektedir. Hem sürekli büyüyen çocuğun değişen gereksinimlerine karşılık vermesi hem de çocuğun çevresini yeniden yapılandırabilme ve oyun ihtiyacını karşılayabilmesi açısından mobilyasının dönüştürülebilir olması da son derece önemlidir.

Sürdürülebilir çocuk mobilyalarının çok işlevli olduğu tespit edilmiştir. İkincil işlev olarak mobilyaların çoğunda oyun oynama işlevi bulunmaktadır. Çocuğun gelişiminde, öğrenmesinde, iletişimde büyük rol oynayan oyun işlevinin mobilyada bulunması son derece önem taşımaktadır.

- Sürdürülebilir Çocuk Mobilyasında Ergonomi

Çocuk mobilyasında ergonomi; mobilyaların farklı vücut ölçülerine adapte olmasını ifade eden uyarlanabilirlik, çocuk antropometrisine uygunluğu ifade eden uygun boyut ve güvenlik kriterleriyle tabloya yansıtılmıştır (Tablo 3.20).

Tablo 3.20. Sürdürülebilir çocuk mobilyasında ergonomi

MOBİLYA TÜRÜ	ÜRÜN KULLANIMININ OPTİMİZASYONU					
	ERGONOMİ					
	UYARLANABİLİR		UYGUN BOYUT		GÜVENLİK	
	F	%	F	%	F	%
GRUP	6	5	30	25	30	25
OTURMA	12	10	36	30	36	30
YATMA	19	16	30	25	30	25
DEPOLAMA	3	3	9	8	9	8
ÇALIŞMA	7	6	15	13	15	13
<b>TOPLAM</b>	<b>44</b>	<b>37</b>	<b>120</b>	<b>100</b>	<b>120</b>	<b>100</b>

Analiz edilen grup mobilyalar ergonomi açısından değerlendirildiğinde tümünün antropometriye uygun olduğu görülmektedir. Boyutsal esnekliğin sağlanabilmesi

mobilyanın boyutlarının çocuğun büyümesine bağlı olarak adapte edilmesi/uyarlanabilmesi ile mümkün olmaktadır.

Çocukların etkileşim halinde buldukları mobilyalarının güvenli olması malzeme ve form açısından değerlendirilebilir. Grup mobilyalarda kullanılan malzemelerin zararlı madde içermemesi çocuk için güvenli olmasını sağlamaktadır. Aynı zamanda poliüretan gibi yumuşak malzemelerin kullanıldığı mobilyalar da herhangi bir keskin köşe içermediğinden çocuk için güvenli hale gelmektedir. Form ve kullanım açısından da grup mobilyaların güvenli olduğu görülmektedir (Tablo 3.4.).

Oturma elemanları ergonomi açısından değerlendirildiğinde tümünün antropometriye uygun olduğu görülmektedir. Oturma elemanlarının çoğunluğu birden fazla yaş grubuna uygun olup, mobilyaların bir kısmında dönüştürülebilirlik bir kısmında da uyarlanabilirlikle sağlanmıştır. Oturma elemanlarının da sağlığa zararlı madde içermemesi güvenli olduğunu göstermektedir. Yumuşak malzemenin kullanıldığı mobilyalar da herhangi bir çarpma ya da kazada çocuğa zarar vermeyerek güvenli kullanım sağlamaktadır. Genel olarak analiz edilen oturma elemanları kullanım sırasında tehlike yaratmayacak şekilde güvenlidir (Tablo 3.5.).

Yatma elemanları ergonomik açıdan değerlendirildiğinde mobilyaların hepsinin çocuk antropometrisine uygun olarak tasarlandığı tespit edilmiştir. Genellikle birden çok yaş grubuna hitap eden yatma elemanlarının boyutsal esnekliği dönüştürülebilirlikle ve parça eklenip çıkarılabilmesiyle sağlanmaktadır. Yatma elemanlarının çoğunun farklı boyutlara uyarlanabildiği belirlenmiştir. Yatma elemanlarının sağlığa zararlı madde içermemesi güvenli olduğunu göstermektedir. Ayrıca küçük yaş grupları için tasarlanmış mobilyalarda yatak yanında yer alan koruyucu panellerle güvenlik sağlanmaktadır. Mobilyaların bir kısmında da form olarak keskin köşe içermeyen, dairesel hatlı formlar tercih edilmiş, bu da güvenliği sağlamıştır (Tablo 3.6.).

Depolama elemanları ergonomik açıdan değerlendirildiğinde mobilyaların hepsinin çocuk antropometrisine uygun olarak tasarlandığı tespit edilmiştir. İstiflenerek çoğaltılabilen mobilyaların çocuğun büyümesine bağlı olarak boyutsal esnekliğe imkan verdiği belirlenmiştir (Tablo 3.7.).

Masalar ergonomik açıdan değerlendirildiğinde mobilyaların hepsinin çocuk antropometrisine uygun olarak tasarlandığı tespit edilmiştir. Masalar genelde boyutsal esnekliğe sahip olup birden fazla yaş grubu için ayarlanabilmektedir (Tablo 3.8.).

Sürdürülebilir çocuk mobilyasında ergonomi kriterlerinin yoğunluğa göre dağılımı Şekil 3.18’de gösterilmiştir.

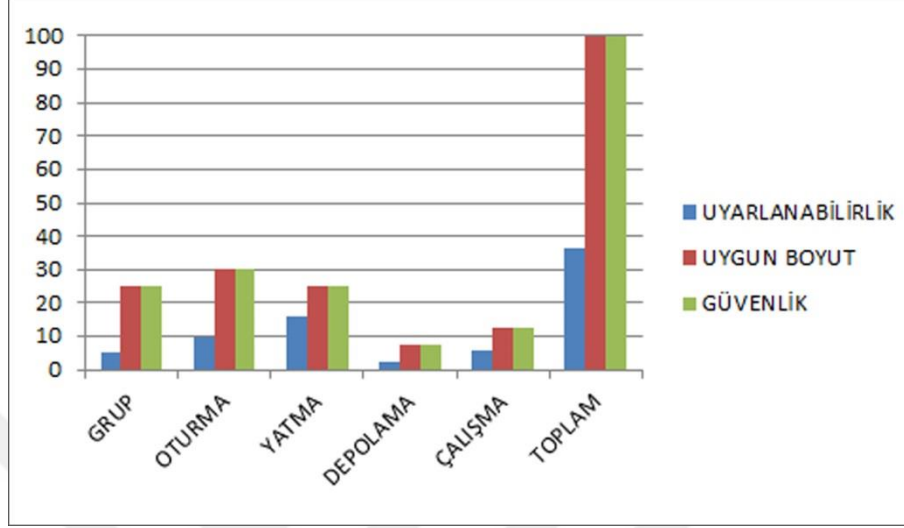

Şekil 3.18. Sürdürülebilir çocuk mobilyasında ergonomi kriterlerinin yoğunluğa göre dağılımı

Mobilyanın ergonomik olması öncelikle çocuğun sağlıklı gelişimi açısından önem taşımaktadır. Yanlış vücut duruşlarına bağlı bozukluklar ileriki yaşlarında çocuk için büyük problemler yaratabilir. Bu nedenle mobilyanın çocuğun antropometrisine uygun olması gerekmektedir. Analiz edilen mobilyaların çocuk antropometrisine uygun olarak tasarlandığı tespit edilmiştir. Boyutsal esnekliğin sağlanabilmesi mobilyanın boyutlarının çocuğun büyümesine bağlı olarak adapte edilmesi/ uyarlanabilmesi ile mümkün olmaktadır. Mobilyaların neredeyse yarısının farklı yaş gruplarının kullanımına göre uyarlanabilir olduğu tespit edilmiştir. Çocukların etkileşim halinde buldukları mobilyalarının kullanım ömrü boyunca çocuğun güvenliğini sağlaması son derece önemlidir. Güvenlik çocuğun en önemli gereksinimlerinden biridir. Çocuk mobilyasında güvenlik malzeme ve form açısından değerlendirilebilir. Mobilyalarda kullanılan malzemelerin sağlığa zararlı madde içermemesi güvenli olduğunu göstermektedir. Form açısından bakıldığında da keskin köşeler ve sivri hatlar içermemesi, rasyonel formlarda 90 dereceden büyük açılarının kullanılması, kenarların pahlı olması ve poliüretan malzemenin kullanılması mobilyaların güvenli olduğunu göstermektedir. Ayrıca oturma elemanlarında güvenlik için ek aparatlar kullanılmaktadır. Bununla birlikte yatma elemanlarında küçük yaş grubundaki çocuklar için korkuluk gibi elemanlarla güvenlik sağlanmaktadır.



- Sürdürülebilir çocuk mobilyasında bakım kolaylığı

Bakım kolaylığı açısından kolay temizlenebilirlik ele alınmıştır. Bu bağlamda leke tutmazlık, silinebilirlik ve yıkanabilirlik kriterleri açısından değerlendirilmiştir (Tablo 3.21.).

Tablo 3.21. Sürdürülebilir çocuk mobilyasında bakım kolaylığı

MOBİLYA TÜRÜ	ÜRÜN KULLANIMININ OPTİMİZASYONU					
	BAKIM KOLAYLIĞI					
	LEKE TUTMAZ		SİLİNEBİLİR		YIKANABİLİR	
	F	%	F	%	F	%
GRUP	2	2	30	25	5	4
OTURMA	2	2	36	30	8	7
YATMA	0	0	30	25	3	3
DEPOLAMA	0	0	9	8	0	0
ÇALIŞMA	0	0	15	13	1	1
<b>TOPLAM</b>	<b>4</b>	<b>3</b>	<b>120</b>	<b>100</b>	<b>17</b>	<b>14</b>

Grup mobilyaların tamamı silinebilir özelliktedir. Nadiren leke tutmaz kılıfa sahip mobilyaya rastlanmıştır. Çıkarılabilir kılıflara sahip mobilyaların kılıfları yıkanabilir ayrıca etil vinil asetat (EVA) kullanılarak üretilmiş olan az sayıda mobilya malzeme özelliğinden kaynaklı olarak yıkanabilir özelliktedir (Tablo 3.4.).

Oturma elemanlarının tamamı silinebilir özelliktedir. Çıkarılabilir kılıflara sahip mobilyaların kılıfları yıkanabilir özelliktedir. Ayrıca etil vinil asetat (EVA) ve polipropilenden (PP) üretilmiş olan mobilya ve mobilya parçaları malzeme özelliğinden kaynaklı olarak yıkanabilir özelliktedir. Çok az sayıda mobilyada kullanılan kılıf leke tutmaz özelliktedir (Tablo 3.5.).

Bakım kolaylığı açısından değerlendirildiğinde yatma elemanlarının tamamının silinebilir özellikte olduğu görülmektedir. Mobilyaların küçük bir kısmında yatak şiltesi dışında yer alan süngerler çıkarılabilir kılıflar içermektedir. Bir adet mobilyada da çocuğa özel mekan oluşmasını sağlamak için tekstil kılıf bulunmaktadır. Tekstil içeren bu mobilyalar yıkanabilir özelliktedir. Yatma elemanlarında leke tutmaz özellik gösteren mobilyaya rastlanmamıştır (Tablo 3.6.).

Depolama elemanlarının tamamı silinebilir özelliktedir. Leke tutmaz ya da yıkanabilir özellikte mobilyaya rastlanmamıştır (Tablo 3.7.).

Masaların tamamı silinebilir özelliktedir. Tekstil içeren bu mobilyalar yıkanabilir özelliktedir. Etil vinil asetat (EVA) üretilmiş olan bir adet mobilya hem silinebilir hem yıkanabilir özelliktedir. Masalarda leke tutmaz özellik gösteren mobilyaya rastlanmamıştır (Tablo 3.8.).

Sürdürülebilir çocuk mobilyasında bakım kolaylığı kriterlerinin yoğunluğa göre dağılımı Şekil 3.19’da verilmiştir.

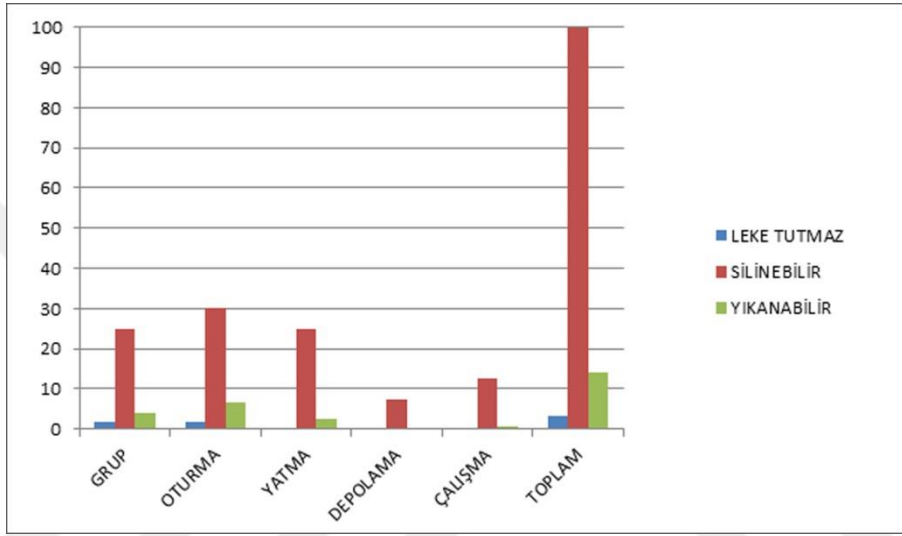

Şekil 3.19. Sürdürülebilir çocuk mobilyasında bakım kolaylığı kriterlerinin yoğunluğa göre dağılımı

Ürün yaşamının faydasını artırmanın yollarından biri ürünün bakımını kolaylaştırmaktır. Her yeri çizmeye, boyamaya meyilli olan çocuk için mobilyasının kolay temizlenebilirliği çok önemli bir faktördür. Ayrıca özellikle bebeklik döneminde çevresini ağız yoluyla tanıyan bebek için mobilyası hijyenik olmalıdır. Mobilyaların tamamının silinebilir olduğu tespit edilmiştir fakat sert dokulu yüzeylerin daha kolay silindiğini ve daha hijyenik olabildiğini söylemek mümkündür. Örneğin plastik malzemelerin zamanla kiri içine absorbe etmesi hijyen açısından uygun olmadığını göstermektedir. Mobilyalarda kullanılan bazı plastikler ve çıkarılabilir kılıfa sahip ürünlerde yıkanabilir özellik olduğu da tespit edilmiştir. Çok az mobilya leke tutmaz özelliktedir.

- Sürdürülebilir Çocuk Mobilyasında Atık Yönetiminin Optimizasyonu

Ürünün çevresel etkisini minimize etmek için, ürününü tümü veya büyük bir kısmının yeniden kullanılabilir ya da geri dönüşümlü olması gerekmektedir. Bu amaçla

tasarımda az malzeme kullanmak, ürünün tamamını yeniden kullanmak, ürünün demonte edilmesiyle bir kısmını yeniden kullanmak ya da geri dönüşümlü malzeme kullanmak kriterlerinin göz önünde bulundurulması gerekmektedir (Tablo 3.22.).

Tablo 3.22. Sürdürülebilir çocuk mobilyasında atık yönetiminin optimizasyonu

MOBİLYA TÜRÜ	ATIK YÖNETİMİNİN OPTİMİZASYONU							
	GERİ DÖNÜŞÜMLÜ MALZEME		YENİDEN KULLANIM		DEMONTE KONSTRÜKSİYON		AZ MALZEME KULLANIMI	
	F	%	F	%	F	%	F	%
GRUP	30	25	19	16	14	12	22	18
OTURMA	36	30	23	19	24	20	36	30
YATMA	30	25	29	24	30	25	19	16
DEPOLAMA	9	8	9	8	6	5	9	8
ÇALIŞMA	15	13	14	12	13	11	15	13
<b>TOPLAM</b>	<b>120</b>	<b>100</b>	<b>94</b>	<b>78</b>	<b>87</b>	<b>73</b>	<b>101</b>	<b>84</b>

Grup mobilyalarının tamamında geri dönüşümlü malzeme kullanılarak ürün ömrünün tamamlandıktan sonra malzemenin tekrar kullanılması sağlanmıştır. Grup mobilyalarının neredeyse yarısını oluşturan bir kısmı demonte konstrüksiyona sahiptir. Sabit konstrüksiyonlu grup mobilyalar genellikle poliüretandan yapılmıştır ve bu mobilyalar çeşitli büyüklükte parçaların bir araya gelmesiyle oluşmaktadır. Konstrüksiyon olarak sabit olmakla birlikte parçalarına ayrılması kolaylıkla mümkün olmaktadır. Grup mobilyaların çoğunluğunun yeniden kullanıma uygun olduğu görülmüştür. Grup mobilyalar farklı parçaların bir araya gelmesiyle oluşmasına rağmen masa ve oturma elemanı setlerinde aynı modülün farklı boyutlarda tekrar etmesi, modüler sistemlerin birbirine benzer modüllerden oluşması, genellikle tek çeşit malzeme kullanılması ve boyutların küçük olması gibi nedenlerden dolayı çoğunlukla az malzeme kullanıldığı saptanmıştır (Tablo 3.4.).

Oturma elemanlarının tamamında geri dönüşümlü malzemeler kullanılmıştır. Çoğunlukla demonte konstrüksiyona sahip olan oturma elemanları parçalarına kolayca ayrılabilir. Dayanıklı malzemelerden yapılmış olması ve esnek kullanıma imkan vermesi sayesinde genellikle yeniden kullanımı mümkün olmaktadır. Yalın formları, küçük boyutları ve malzeme çeşidinin minimumda tercih edilmesiyle oturma elemanlarında malzeme miktarının azaltılması sağlanmıştır (Tablo 3.5.).

Yatma elemanlarının tamamında geri dönüşümlü malzeme kullanılması atık yönetiminin optimizasyonunu sağlayan faktörlerden birisidir. Tamamının demonte konstrüksiyona sahip olması ürünün atık olma sürecinde parçalarının kolayca ayrılmasını sağlamakta olup, kullanılmadığı zaman ev içinde kolayca depolanarak daha sonra yeniden kullanımına da imkan vermektedir. Dayanıklı malzemelerle üretilmiş olması da yeniden kullanılmasını sağlayabilmektedir. Yatakların genellikle yalın formlarla tasarlanması, benzer parçalardan oluşan yüzeylere sahip olması, malzeme çeşidinin minimize edilmesi az malzeme kullanıldığını göstermektedir (Tablo 3.6.).

Depolama elemanlarının tamamı ahşaptan yapılarak geri dönüşümlü olması sağlanmıştır. Genellikle demonte konstrüksiyonlu olup kolayca sökülüp takılabilmelerine imkan vermektedir. Dayanıklı yapıları sayesinde yeniden kullanıma uygundur. Genellikle tek çeşit malzeme kullanılması, boyutlarının küçük olması ve modüler yapıda olmaları malzeme kullanımının azaltılmasını mümkün kılmaktadır (Tablo 3.7.).

Masaların tamamında geri dönüşümlü malzemeler tercih edilmiştir. Çoğunlukla demonte konstrüksiyona sahip olması, dayanıklı malzemelerden yapılmış olması nedeniyle yeniden kullanıma imkan vermesi, kullanılan malzeme çeşidi ve miktarının minimize edilmesi atık yönetiminin optimizasyonunu sağlamaktadır (Tablo 3.8.).

Sürdürülebilir çocuk mobilyasında atık yönetiminin optimizasyonunu sağlayan kriterlerin yoğunluğa göre dağılımı Şekil 3.20’de gösterilmiştir.

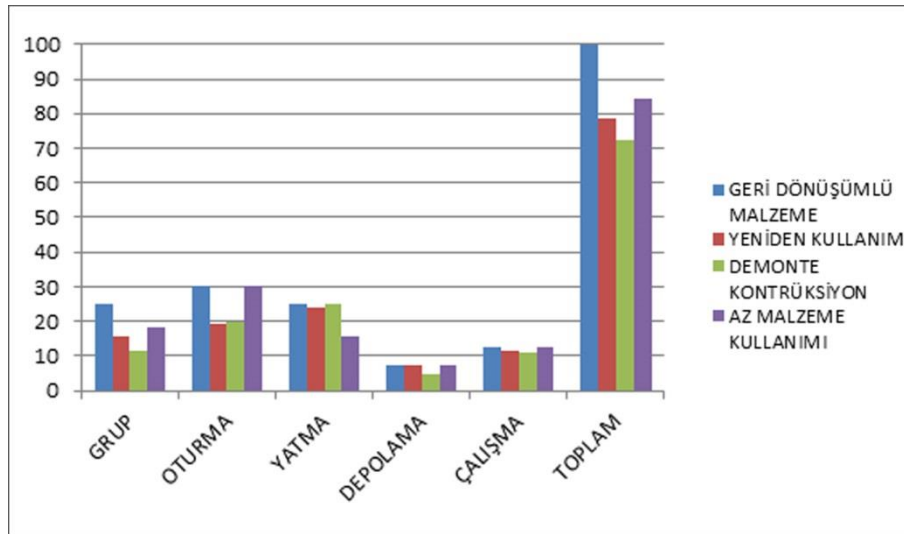

Şekil 3.20. Sürdürülebilir çocuk mobilyasında atık yönetiminin optimizasyonunu sağlayan kriterlerinin yoğunluğa göre dağılımı

Sürdürülebilir çocuk mobilyalarında geri dönüşümlü malzemelerin tercih edilmiş olmasıyla ürün, atık haline geldiğinde sisteme tekrar kazandırılması sağlanmaktadır.

Ağırlıklı olarak demonte konstrüksiyona sahip olması mobilyanın parçalarına kolayca ayrılarak geri dönüşüm sürecine katılmasını sağlamaktadır. Sabit konstrüsyonlu mobilyaların genellikle poliüretandan yapıldığı ve çeşitli büyüklükte parçaların bir araya gelmesiyle oluştuğu saptanmıştır. Konstrüksiyon olarak sabit olmakla birlikte parçalarına ayrılması kolaylıkla mümkün olmaktadır.

Az malzeme kullanımı malzeme çeşidinin ve miktarının azaltılmasıyla ilişkilidir. Formun yalın olması, benzer parçalardan oluşması, az yüzeye sahip olması malzemenin azaltıldığının göstergesidir. Çocuk mobilyaların tasarımında ve üretiminde malzeme kullanımının minimize edildiğini söylemek mümkündür.

Ürünlerin atık haline gelmeden ikincil bir yaşam kazanması olarak tanımlanabilen yeniden kullanım, öncelikle mobilyanın dayanıklılığıyla ilişkilendirilebilir. Bununla birlikte dönüştürülebilirlik, eklenebilirlik ve uyarlanabilirlik ilkeleriyle birlikte mobilyaya farklı işlevler yüklenerek yeniden kullanımını sağlamak mümkündür. Kolay sökülebilen, hacmi küçültülerek depolanabilen mobilyalar da daha sonra tekrar kullanılmak üzere kaldırılabilir. Bu bağlamda çocuk mobilyalarının genelde yeniden kullanıma imkan verdiği tespit edilmiştir.

#### 4. SONUÇ

Çocuk mobilyası tasarımında sürdürülebilirlik yaklaşımlarının ortaya çıkarılması amacıyla yapılan bu çalışmada aşağıdaki sonuçlara varılmıştır:

Kavramsal çalışmaya bağlı sonuçlar

- Bebek ve çocuk mobilyasını ifade eden kavramların bebek ve çocuğun özellikleriyle sürdürülebilir mobilya kavramlarının malzeme ve işlevsellikle ilişkili olduğu ortaya çıkmıştır.
- Bebek ve çocuk mobilyası ortak kavramlarının, sürdürülebilirlik kavramlarıyla genellikle eşleştiği ortaya çıkmıştır.
- Bebeği ve çocuğu tanımlayan kavramlardan bazılarının mobilya özelliğiyle eşleştirilerek bebek ve çocuğun kavramsal olarak mobilya tasarımına yansıtılabileceği ortaya çıkmıştır. Güven, hareket, masumiyet, saflık, yumuşak, oyun kavramlarının ön planda olduğu görülmüştür. Mobilyalar bebek ve çocuğu yansıtan bu kavramlara bağlı tasarlanarak güçlü ürün - kullanıcı ilişkisi kurulmalıdır.
- Yapılan kavram sınıflandırmasına göre işlevsel kavramların daha çok söylendiği görülmüştür. İşlevsel kavramlar içinden de esneklik ve esnekliği ifade eden kavramların ön plana çıktığı saptanmıştır.
- Kavramsal çalışma sonucunda, sürdürülebilir tasarım kriterlerinden dağıtım ve atık yönetimiyle ilgili kavramlara ulaşamamıştır. Onun yerine anket sonuçlarından anlamsal kavramların çıktığı görülmüştür.

Sürdürülebilir çocuk mobilyalarının analizine bağlı sonuçlar

Yaş

- Çocukların yaşlara bağlı özelliklerini yansıtabilmeli
- Çocuk mobilyayı farklı yaş dönemlerinde kullanabilmeli
- Çocuğun yaşına bağlı olarak değişen fiziksel özelliklerine ve değişen ihtiyaçlarına cevap verebilmeli

Renk

- Farklı yaş ve cinsiyetteki çocukların kullanımına uygun renkler seçilmeli

- Beyaz ya da ağaç rengi kullanılarak farklı yaş ve cinsiyetteki kullanıcılara uygun hale gelebilmeli
- Çok birimden oluşan mobilyalarda renk tonları kullanılarak çocuğun formu daha rahat algılaması sağlanabilmeli

#### Form

- Özellikle modüler mobilyalarda formların bir araya gelişi hem çocuğun kolay algılayabilmesini sağlamalı hem de farklı kullanım şekillerine imkan verecek şekilde istiflenmeye elverişli olmalı.
- Form çocuğun güvenliğini tehlikeye atmamalı

#### Doku

- Mobilyanın kolay temizlenebilmesi açısından sert dokulu yüzeylere; güvenli olması ve konfor sağlaması açısından da yumuşak dokuya yer verilmeli

#### Dağıtım

- Minimum ambalaj kullanılarak dağıtımı yapılacak şekilde tasarlanmalı
- Demonte konstrüksiyonla ya da istiflenerek, katlanarak hacmin küçülmesi sağlanmalı
- Kullanılan malzemeyle hafif olması sağlanmalı

#### Malzeme

- Doğal ve sağlıklı malzemelerden üretilmeli
- Çocuk sağlığına zarar verecek cila, boya, vernik içermemeli
- Çevreye en az zarar verecek şekilde olmalı
- Malzemenin geri dönüşümlü olmasına dikkat edilmeli

#### Konstrüksiyon

- Konstrüksiyonu kolaylıkla sökülüp takılabilmeli
- Bağlantı elemanı varsa detayları iyi çözülmüş olmalı ya da mobilya bağlantı elemanı gerektirmeden sökülüp takılabilmeli

#### Ürün kullanımı

- Uzun süre kullanıma imkan verecek şekilde sağlam olmalı
- Aşınmaya, sürtünmeye karşı dayanıklı olmalı
- Esnek olmalı; değişen ihtiyaçlara bağlı olarak dönüştürülebilmeli, farklı birimler eklenip çıkarılarak farklı işlevler yüklenebilmeli, modüler olmalı, çocuğun taşıyabileceği kadar hafif olmalı ve kolaylıkla hareket ettirilebilmeli

- Az yer kaplamalı, kullanılmadığı zaman depolanabilmeli
- Farklı ihtiyaçları karşılayabilecek nitelikte çok işleve sahip olmalı

#### Ergonomi

- Çocuğun antropometrisiyle uyumlu olmalı
- Form ve malzeme açısından güvenli olmalı
- Farklı yaş gruplarına göre uyarlanabilir olmalı

#### Atık yönetimi

- Esneklik özellikleriyle ve sağlam konstrüksiyonuyla yeniden kullanımı sağlanmalı
- Malzeme çeşidi ve miktarı azaltılmalı
- Benzer parçalardan ve mümkün olduğunca az yüzeyden oluşmalı
- Yalın rasyonel formlara sahip olmalı
- Ürün yaşam döngüsü boyunca çevreye etkisi minimumda tutulmalı

Mobilyanın sürdürülebilir olması çevre için tehdit oluşturmamasının yanı sıra çocuğun fiziksel, zihinsel ve psikolojik gelişimine de katkı sağlayacaktır. Sürdürülebilir çocuk mobilyası kriterlerinin, birbirleri ile olan ilişkileri ortaya konmaya çalışılmıştır (Şekil 4.1.).



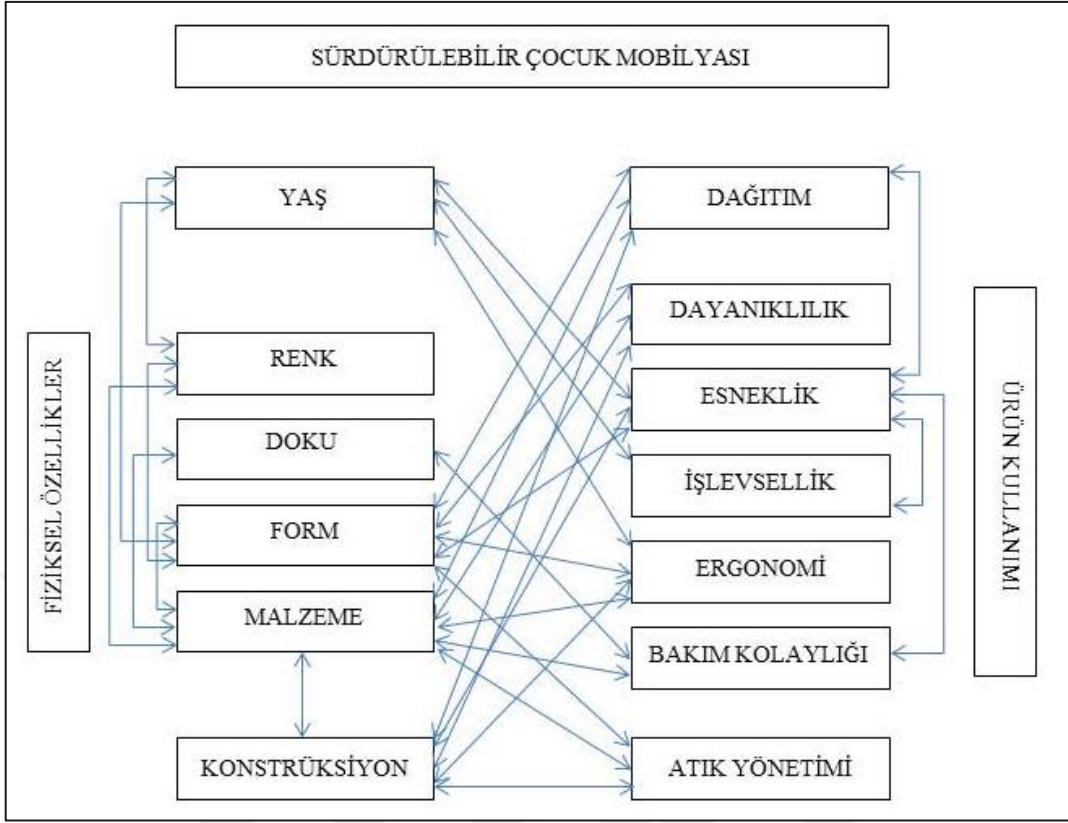

Şekil 4.1. Sürdürülebilir çocuk mobilyası tasarım kriterleri ilişkileri

Şekil 4.1.'de görüldüğü gibi diğer kriterlerle en çok ilişkisi olan malzeme, form ve esneklik kriterleridir. Konstrüksiyon, yaş ve dağıtım kriterlerinin ikinci derecede etkisi bulunmamaktadır. Ergonomi, bakım kolaylığı, renk ve dayanıklılık üçüncü sırada yer almaktadır. Doku, işlevsellik ve atık yönetimi kriterleri diğer kriterlerle daha az ilişkisi olan kriterlerdir.

## 5. ÖNERİLER

Bundan sonraki çalışmalara ışık tutmak amacıyla şunlar önerilebilir:

- Sürdürülebilir mobilya ile ilgili yapılacak olan farklı çalışmalara zemin oluşturabilir.
- Sürdürülebilir çocuk mobilyası mekanlara bağlı olarak ele alınıp incelenebilir.
- Sürdürülebilir çocuk mobilyasında malzeme hakkında çalışma yapılabilir.
- Mobilya tasarım alanında çalışan iç mimarlara ve endüstri ürünleri tasarımcılarına ve bu bölümlerde okuyan öğrencilere rehber oluşturabilir.
- Çocuk mobilyası tasarım standartlarına sürdürülebilir tasarımla ilgili maddeler eklenebilir.
- İç Mimarlık ve Endüstri Ürünleri Tasarımı bölümlerinde konuyla ilgili seçmeli ders açılarak eğitim alanına katkı sağlanabilir.
- Mobilya üreticilerinin bu konuda bilinçlendirilmesini sağlamak amacıyla seminerler verilebilir.
- Kullanıcının (anne-baba ve çocuk) bu konuda bilinçlenmesi için seminerler verilebilir.
- Workshoplar ve araştırma projeleri düzenlenerek bilinçlendirmeye katkı sağlanabilir.
- Yapılacak olan eğitim ve üretici-kullanıcı bilinçlendirilmesiyle sürdürülebilir mobilyanın tasarım, üretim ve kullanımının yaygınlaşmasına ve bu sayede ekonomik hale gelmesine katkı sağlanabilir.
- Sürdürülebilirlik bilincini yaşamın her alanına taşıyarak yurt dışında yaygın olan ikinci el satış ülkemizde de yaygınlaştırılabilir ve çocuk mobilyalarının bu kanalla satışı sağlanabilir.

## 6. KAYNAKLAR

- Acar, H., 2003. Çocuk Oyun Alanlarında Kullanıcıların Bitki Tercihlerinin Belirlenmesi Üzerine Bir Araştırma: Trabzon Kenti, Yüksek Lisans Tezi, K.T.Ü., Fen Bilimleri Enstitüsü, Trabzon.
- Aksakal, F.N., Vaizoğlu Acar, S. ve Güler, Ç., 2005. Mobilyalardaki Kimyasallar ve Sağlık Etkileri, Sürekli Tıp Eğitim Dergisi, STED, 14, 12, 272.
- Aral, N., Baran, G., Erdoğan, S. ve Pedük, Ş., 2011. Çocuk Gelişimi, Ankara Üniversitesi Sağlık Bilimleri Fakültesi Çocuk Gelişimi Bölümü, Ya-Pa Yayın, İstanbul.
- Asatekin, M., 1974. Endüstri Tasarımında Tasarım Ölçütlerine Bütünsel Bir Yaklaşım, ODTÜ Dergisi, Ankara.
- Aydın, H.S., 2012. Oyuncak Tasarımında Sürdürülebilirlik Esaslarının Uygulanması: Ahşap Oyuncak Örneği, Yüksek Lisans Tezi, Anadolu Üniversitesi, Fen Bilimleri Enstitüsü, Eskişehir.
- Aydınlı, S., 1986. Mekansal Değerlendirmede Algısal Yargılara Dayalı Bir Model, Doktora Tezi, İstanbul Teknik Üniversitesi, Fen Bilimleri Enstitüsü, İstanbul.
- Ayvaz, A., 2007. Çocukların Sanal Ortamlarda Nasıl Mekanlar Tasarladıklarının Araştırılması, Yüksek Lisans Tezi, İstanbul Teknik Üniversitesi, Fen Bilimleri Enstitüsü, İstanbul.
- Barbero S. ve Cozzo B., 2015. Ecodesign, H.F.Ullmann Publishing GmbH; Mul edition, ISBN: 978-3-8331-5568-0
- Bayazıt, N., 2008. Tasarımı Anlamak, 1. Baskı, İdeal Kültür Yay., İstanbul.
- Brutland, G. (ed.), 1987. Our common future: The World Commission on Environment and Development, Oxford, Oxford University Press.
- Burdurlu, E. ve Baykan İ., 2001. Dar Hacimli Konutlar İçin Mobilya Tasarımı, Journal of Qafqaz, 215, 224.
- Burdurlu, E., Kılıç, Y., İlçe, A.C., Elibol, G.C. ve Yener, G., 2004. Okul Öncesi Çocuk Mobilyaları ile İlgili Ebeveyn Görüşleri ve Öngörülen Mobilya Tasarım Ölçütleri, Teknoloji, 7,1, 139-149.
- Business of Social Responsibility, 2008. Aligned for Sustainable Design, An A-B-C-D Approach to Making Better Products.

- Büyükpamukçu, H., 2004. Okul Öncesi Çocuk Yatak Odası Ortamlarında Tasarım Ölçütleri Ve Türkiye'deki Çocuk Mobilyası Sektörünün Bugünkü Analizi, Yüksek Lisans Tezi, O.D.T.Ü., Fen Bilimleri Enstitüsü, Ankara.
- CEN REPORT. CR 13387: 1999. Child Use and Care Articles – General and Common Safety Guidelines.
- Crul, M., 2009. Introduction to the D4S: A Step-by-Step Approach, Design For Sustainability: A Step-By-Step Approach, UNEP, 17-23.
- Curaoğlu (Doğramacı), F., 1994. 3-6 Yaş Grubunda Çocuk Odası Mobilyasına ve Tasarım Ölçütlerine Bir Yaklaşım, Yüksek Lisans Tezi, Hacettepe Üniversitesi, Sosyal Bilimler Enstitüsü, Ankara.
- Curaoğlu, F., 2000. Konut Dışında Yeme İşlevli Mekânlarda İç Mekan ile Mobilya ve Donatının Değişen Kültür ve Sosyal Yapı Paralelinde Etkileşimi, Sanatta Yeterlilik Tezi, Hacettepe Üniversitesi, Sosyal Bilimler Enstitüsü, Ankara
- Curaoğlu, F., 2015. Büyüklerin Küçülen Dünyası olarak: Çocuk Mobilya Tasarımları, III.Ulusal Mobilya Kongresi, Nisan, Konya, Bildiriler Kitabı: 1130-1134.
- Çukur, D., 2011. Okulöncesi Çocukluk Döneminde Sağlıklı Gelişimi Destekleyici Dış Mekân Tasarımı. SDÜ Orman Fakültesi Dergisi 12, 70-76.
- Çukur, D. ve Delice, E.G., 2011, Erken Çocukluk Döneminde Görsel Algı Gelişimine Uygun Mekan Tasarımı, Aile ve Toplum Eğitim-Kültür ve Araştırma Dergisi, 25-36.
- Demirarslan, D. ve Sabahi, O. ve Aytöre, S., 2004. Çocuğun Fiziksel ve Ruhsal Gelişimi Açısından Çocuk Odaları Tasarımında Malzeme Kullanımı ve Malzeme Seçiminin Önemi, 2.Ulusal Yapı Malzemesi Kongresi, Ekim, İstanbul, Bildiriler Kitabı: 19-31.
- Efe, H., 1994. Modern Mobilya Çerçeve Konstrüksiyon Tasarımında Geleneksel ve Alternatif Bağlantı Tekniklerinin Mekanik Davranış Özellikleri, Doktora Tezi, K.T.Ü., Fen Bilimleri Enstitüsü, Trabzon.
- Erden, M. ve Akman, Y., 2001. Gelişim ve Öğrenme, Arkadaş Yayınları, Ankara.
- Ertaş, Ş., 2012. Çocuk ve Spor İlişkisi Üzerine Fiziksel Biçimlenmeyi Etkileyen Ergonomik Faktörlere Dayalı Bir Model, Doktora Tezi, K.T.Ü., Fen Bilimleri Enstitüsü, Trabzon.
- Gerçek, M., 2014. Bilim Kurgu Sineması; Gelecek ve Mobilya, Yüksek Lisans Tezi, K.T.Ü., Fen Bilimleri Enstitüsü, Trabzon.
- Gür, Ş. Ö. ve Zorlu, T., 2002. Çocuk Mekânları, Yapı-Endüstri Merkezi Yayınları, YEM Yayın 75, İstanbul.

- Hastürk, E. Y., 2012. Çocuk Mobilyası Satın Alımında Ailelerin Etkisi ve Çocukların Tercihleri, Politeknik, 15,2, 99-104.
- Inkeles, G., Schencke I., 1994. Ergonomic Living – How to Create A User Friendly Home and Office, Library of Congress, Inkeles, Gordon, New York, ISBN 0-02-093081-X.
- ISO / IEC Guide 50, 2002. Safety Aspects: Guidelines for Child Safety.
- Kelly, S. R.,Mazzone, E., Horton, M. ve Read, J. C., 2006. Bluebells: A Design Method For Child-Centered Product Development, University of Central Lancashire, NördiCHI, England.
- Knight, P. ve Jenkins, J., 2008. Eco-Design: A Practitioner’s Perspective. IEMA Conference. Aligning Environmental and Economic Priorities, Bournemouth International Centre.
- Kurtoğlu, A., 1996. Ağaç Konstrüksiyonu Lisans Ders Notu, İ.Ü.Orman Endüstri Mühendisliği Bölümü, Basılmamıştır.
- Kuşuloğlu, D. D., 2013. İstanbul Kadıköy İlçesindeki Çocuk Oyun Alanlarının Nitel ve Nicel Açından Değerlendirilmesi, Yüksek Lisans Tezi, İ.T.Ü., Fen Bilimleri Enstitüsü, İstanbul.
- Lewis, H., 2001. Design+ Environment A Global Guide To Designing Greener Goods, Greenleaf Publishing Limited.
- Lewis, H. Gertsakis, J. Johns, N ve Grant, T., 2002. The Evolution of Sustainable Product Design: Case Studies From Australia and New Zealand, 5,3, 23-34
- McDonough, W., 2000. Hannover Principles, Design for Sustainability, The World’s Fair Hannover, 4, Almanya.
- Mclennan, J. F., 2004. The Philosophy of Sustainable Design: The Future of Architecture, Ecotone Publishing Compony, 4,Kansas City.
- Öç, B., 2013. Sürdürülebilir Tasarım: Ürün Tasarımı ve Üretimi Temelinde Malzemelerin Geri Dönüştürülmesi Bilinci, Yüksek Lisans Tezi, İ.T.Ü., Fen Bilimleri Enstitüsü, İstanbul.
- Ökem, H. S., 1998. Minimal Konutlarda Mobilya Tasarımı Üzerine Bir İnceleme: Yatak Odası Örnekleme, Yüksek Lisans Tezi, İ.T.Ü., Fen Bilimleri Enstitüsü, İstanbul.
- Öz, İ., 1997. Çocuk Olmak: Çocuğun Gelişim Dönemleri, Kök Yayıncılık, İstanbul.
- Özdemir, T., 1999. Konut Yaşama Mekanı Mobilyalarının Esnek Kullanımı, Yüksek Lisans Tezi, Çukurova Üniversitesi, Fen Bilimleri Enstitüsü, Adana.

- Özer, G., Gürkan, A.C., ve Ramazanoğlu, M.O., 2006. Oyunun Çocuk Gelişimi Üzerine Etkileri. DAUM Doğu Anadolu Bölgesi Araştırma ve Uygulama Merkezi Dergisi, 4, 3, Elazığ.
- Piaget, J. ve Inhelder, B., 1967. The Child Conception of Space, The Norton Library, New York.
- Robertson, J., 1990. Interior Design with Children in Mind. Great Britain: Dragon's World.
- Sarıkaya, M. ve Kara, Z., 2007. Sürdürülebilir Kalkınmada İşletmenin Rolü Kurumsal Vatandaşlık, Yönetim ve Ekonomi Dergisi, 14, 221-233.
- Senemoğlu, N., 2011. Gelişim Öğrenme ve Öğretim Kuramdan Uygulamaya, Pagem Akademi, Ankara.
- Sivri, H., 1993. Fiziksel ve Mekansal Çevrenin Çocuk Davranışına ve Gelişimine Etkileri. Çocuk için Oluşturulacak Çevrelerde Tasarım Verilerinin Saptaması, Yüksek Lisans Tezi, K.T.Ü., Fen Bilimleri Enstitüsü, Trabzon.
- Sofuoğlu, S.D., Kuşcuoğlu, M.Ö., 2009. Çocuk ve Mobilya, Bartın Orman Fakültesi Dergisi, I. Ulusal Batı Karadeniz Ormancılık Kongresi, Kasım, Bartın, Bildiriler Kitabı: 101-107.
- Sofuoğlu, S.D., Yeşil, H. ve Kuşcuoğlu, M.Ö., 2014. Mobilyalarda Çocuk İçin Güvenlik ve Sağlık, Standard,53, 620, 77-82.
- Starcic, T. ve Domljan, D., 2006. Environmental Standards in Eco-furniture and Eco-Equipment Making, European Union International Counselling – perspectives and challenges for the wood-processing industry, Zagreb, Croatia.
- Şatır, S., 2009. Kriz dönemi ve Gelecek Yaşamları İçin Tasarımın Sürdürülebilirliği, Tasarım veya Kriz 4. Ulusal Tasarım Kongresi Bildiri Kitabı, 153-163, İTÜ Endüstri Ürünleri Tasarımı Bölümü, İstanbul.
- Şişmanoğlu, E., 2013. Kullanıcı Odaklı Tasarım; Türkiye’de Çocuk Mobilya Sektörü Üzerine Bir İnceleme, Yüksek Lisans Tezi, Mimar Sinan Üniversitesi, Fen Bilimleri Enstitüsü, İstanbul.
- Shu-Yang, F., Freedman, B. ve Cote, R., 2004. Principles and Practice of Ecological Design. Environmental Reviews. 12, 97–112.
- Tandoğan, O. ve Ergun, E., 2008. Kentsel Mekanda Çocuk, Yapı Dergisi, No. 319, 6, 102-107.
- Tavşan, F., 1995. Trabzon Konutları Üzerinde Çocuk Odaları Mekan ve Donatı Özellikleri Üzerine Bir Araştırma. Yüksek Lisans Tezi, K.T.Ü., Fen Bilimleri Enstitüsü, Trabzon.

- Tischner, U. ve Charter, M., 2001. Sustainable Solutions: Developing Products and Services for The Future. UK: Greenlife Publishing.
- Topoyan, M., 2005. Yeniden Üretim Sistemleri İçin Sürdürülebilir Ürün Tasarımlarının Oluşturulması, V. Ulusal Üretim Araştırmaları Sempozyumu, İstanbul Ticaret Üniversitesi, İstanbul.
- Tuğlu Karşlı, U. 2008. Mobilya Tasarımında Ekolojik Yaklaşımlar, Tasarım Dergisi, 181, 118-120
- Turan, N. K., 2002. Tasarım Sürecinde Bilişsel Yeti Olarak İmgelem ve Kavram, Doktora Tezi, İstanbul Teknik Üniversitesi, Fen Bilimleri Enstitüsü, İstanbul.
- Türk, Z., 2004. Tüketici Satın Alma Davranışını Etkileyen Faktörler ve Perakendeci Markası Üzerine Bir Alan Araştırması, Yüksek Lisans Tezi, Muğla Üniversitesi Sosyal Bilimler Enstitüsü, Muğla.
- Tütüncü, D., 2011. Mobilya Tasarımını Değerlendirmede Kullanılan Temel Kriterlerin Kullanıcı Algısı Açısından Önceliklerinin Belirlenmesi, Yüksek Lisans Tezi, Anadolu Üniversitesi, Fen Bilimleri Enstitüsü, Eskişehir.
- Usal, S., 2004. Mobilya Tasarımında Metalin Yeri, Sanatta Yeterlik Tezi, Mimar Sinan Güzel Sanatlar Üniversitesi, Fen Bilimleri Enstitüsü, İstanbul.
- U.S. Department of Energy, 2003. The Business Case for Sustainable Design in Federal Facilities, The Federal Energy Management Program, ABD.
- URL-1, <http://www.greendiary.com/5-coolest-eco-friendly-chair-designs.html>, 12 Mayıs 2017.
- URL-2, <http://www.hafelegateway.com/2016/02/03/bitkisel-atiktan-ekolojik-malzemeye/>, 12 Mayıs 2017.
- URL-3, <https://www.trendhunter.com/slideshow/ecofriendly-furnishings>, 12 Mayıs 2017.
- URL-4, [http://cocukhklari.barobirlik.org.tr/dokuman/mevzuat\\_uamevzuat/birlesmis\\_milletler.pdf](http://cocukhklari.barobirlik.org.tr/dokuman/mevzuat_uamevzuat/birlesmis_milletler.pdf). 17 Nisan 2017.
- URL-5, <http://gundemaktuel.com/haber/96060/pedagogik-gelisimde-oda-seciminin-onemi>, 25 Mayıs 2017.
- URL-6, <http://pumpink.com/wallpaper-steen-/>, 25 Mayıs 2017.
- URL-7, <https://www.stokke.com/tr-tr/w/bebek-odas%C4%B1>, 30 Eylül 2016.
- URL-8, <http://www.mobilyaloji.com/annelerin-hayallerini-susleyen-bebek-besikleri/>, 10 Ekim 2016.

- URL-9, <https://www.yankodesign.com/tag/baby-crib/>, 26 Kasım 2016.
- URL-10, <https://www.2modern.com/products/pod-crib>, 30 Kasım 2016.
- URL-11, <https://www.ikea.com.tr/urun-katalogu/ikea-cocuk/3-7-yas/karyolalar/80253809/kura-ters-cevrilebilen-cocuk-karyolasi.aspx>, 25 Mayıs 2017.
- URL-9, <http://inhabitat.com/inhabitots/student-work-sumica-furniture-for-kids/>, 2 Şubat 2017.
- URL-10, <http://www.perludi.com/childrens-furniture/maxinthebox-module.html>, 5 Mart 2017.
- URL-11, <http://www.perludi.com/childrens-furniture/oskaratwork.html>, 5 Mart 2017.
- URL-12, <https://www.dezeen.com/2010/06/20/welcome-to-the-jungle-by-my-own-super-studio/>, 20 Şubat 2017.
- URL-13, <http://www.sotanostudio.com/foam-tek-kids-furniture/>, 30 Ekim 2016.
- URL-14, [https://scholar.google.com.tr/citations?view\\_op=view\\_citation&hl=tr&user=oY0tV\\_oAAAAJ&citation\\_for\\_view=oY0tV\\_oAAAAJ:u-x6o8ySG0s](https://scholar.google.com.tr/citations?view_op=view_citation&hl=tr&user=oY0tV_oAAAAJ&citation_for_view=oY0tV_oAAAAJ:u-x6o8ySG0s), 10 Nisan 2017.
- URL-15, <https://bobles.com/shop/anteater-multi-pink/>, 2 Şubat 2017.
- URL-16, <http://www.perludi.com/childrens-furniture/pauli.html>, 5 Mart 2017.
- URL-17, <http://nuunkidsdesign.com/en/children-s-furniture/2-oueat-wooden-evolving-high-chair-8436549870132.html>, 26 Kasım 2016.
- URL-18, <http://www.smarin.net/en/projects/masterclass-re-play-yet--41-505-0.html>, 12 Nisan 2017.
- URL-19, <http://vurni.com/kids-playful-furniture/>, 30 Kasım 2016.
- URL-20, <http://suefeng.com/blog/transforming-desk-set/>, 5 Mart 2017.
- URL-21, <http://afilii.com/en/product-category/play-and-childrens-furniture/>, 2 Şubat 2017.
- URL-22, <http://iokidsdesign.co.uk/product/io-bunk-pod/>, 2 Şubat 2017.
- URL-23, <http://inhabitat.com/inhabitots/olla-kidsfurniture-fits-together-like-giant-lego-blocks-to-build-multiple-furniture-pieces/>, 25 Kasım 2016.
- Ünal, M., 2009. Çocuk Gelişiminde Oyun Alanlarının Yeri ve Önemi, İnönü Üniversitesi Eğitim Fakültesi Dergisi, 10, 2, .99-109.



- Yavuzer, H., 1984. Çocuk Psikolojisi, Altın Kitaplar Yayınevi, İstanbul.
- Yavuzer, H., 2016. Çocuk Psikolojisi Remzi Kitabevi, İstanbul.
- Yılmaz, S., 2010. Çocuk Oyun Alanlarının İlköğretim Çağındaki Kullanıcılarca Değerlendirilmesi ve Tasarım İlkelerinin Belirlenmesi, Yüksek Lisans Tezi, İstanbul Üniversitesi, Fen Bilimleri Enstitüsü, İstanbul.
- Yolaçan, K. B., 2007. Tasarımda Tasarruf, Yüksek Lisans Tezi, Marmara Üniversitesi, Fen Bilimleri Enstitüsü, İstanbul.
- Yörükoğlu, A., 2004. Çocuk Ruh Sağlığı, Özgür Yayınları, İstanbul
- Yüksel, E., 2008. Ekolojik Kapsamda Malzeme ve Mobilya Tasarımına Etkileri. Sanatta Yeterlilik Tezi, Mimar Sinan Güzel Sanatlar Üniversitesi, Fen Bilimleri Enstitüsü, İstanbul
- Zeren, D., Nakıboğlu, G., 2009. Sürdürülebilir Ürün Tasarımında Tanım ve Yöntemler, Ç.Ü. Sosyal Bilimler Enstitüsü Dergisi, 18, 2.
- Zimmerman, J.B., 2003. Sustainable Development Through the Principles of Green Engineering, University of Virginia, Office of Research and Development, US Environmental Protection Agency.

## 7. EKLER

### Ek 1. Anket Soru Formu

Bu anket çalışması Karadeniz Teknik Üniversitesi İç Mimarlık Bölümü'nde, çocuk mobilyası tasarımında sürdürülebilirlik yaklaşımını ortaya çıkarmak amacıyla, Doç. Dr. Filiz Tavşan danışmanlığında hazırlanan yüksek lisans tez çalışması kapsamında kullanılacaktır.

Zaman ayırdığınız için teşekkür ederim.

H. Beril BAL

Endüstri Ürünleri Tasarımcısı

“Bebek” denildiğinde aklınıza gelen ilk 3 kavramı sıralayınız.

1. ....
2. ....
3. ....

“Çocuk” denildiğinde aklınıza gelen ilk 3 kavramı sıralayınız.

1. ....
2. ....
3. ....

“Çocuk mobilyası” denildiğinde aklınıza gelen ilk 3 kavramı sıralayınız.

1. ....
2. ....
3. ....

“Sürdürülebilir çocuk mobilyası” denildiğinde aklınıza gelen ilk 3 kavramı sıralayınız.

1. ....
2. ....
3. ....

## Ek 2. Mobilya Kavramlarının Gruplandırılması

ANKET VERİLERİ	MOBİLYA KAVRAMLARI GRUPLANDIRMA
Pahlı köşe Köşe	Pahlı köşe
Yumuşak Yumuşak doku	Yumuşak doku
Kullanışlı Fonksiyonel İşlevsel	İşlevsellik
Doğal malzeme Doğal Ahşap	Doğal malzeme
Sağlıklı Sağlıklı malzeme	Sağlıklı malzeme
Dayanıklı Sağlam	Sağlamlık
Boyut Küçük Ufak Minik	Uygun boyutlar
Uzun ömürlü Kullanım süresi	Uzun ömürlü kullanım
Hijyenik Siteril Temizlik Kolay temizlenebilirlik	Kolay temizlenebilirlik
Hareketli Dinamik Devinim	Hareketlilik
Modülerlik Parçalılık	Modülerlik
Değişim Değişkenlik	Değişkenlik

Ek 3 Tablo 1.1. Grup Mobilya Kimlik Kartları

	<b>MOBİLYA ADI</b>		ANTEATER BOBLE		NO:1	
	<b>TASARIMCI/FİRMA</b>		Bolette & Louise Blædel			
	<b>MOBİLYA ÖZELLİĞİ:</b>					
	<p>Çocukların farklı motor becerilerini öğrenmelerine ve geliştirmelerine yardımcı olmak için tasarlanmış olan Anteater Boble çocukların seveceği <b>canlı, eğlenceli</b> ve hayvan şekillerini yaratıcı bir şekilde kullanan <b>çok işlevli</b> mobilya setidir. Denge, motor gelişim ve sosyal etkileşim üzerinde sınırsız yaratıcı eğlenceler yaratmak için kullanılan Anteater Boble farklı Bobles Tumbling Animals mobilyaları ile birlikte kullanılabilir. 6 ay ve daha yukarı yaşlardan itibaren çocukların kullanımına uygun olup 150kg'a kadar olan ağırlığı taşıyabilmektedir. Masa, dengeli veya dengesiz bir yüzeyde oturma, tünelden sürünerek geçme, tırmanma gibi <b>işlevlere</b> sahip olup aynı zamanda blokların dengelenmesi ve <b>istiflenmesi</b> gibi oyun alternatifleri de sunmaktadır.</p> <p><b>Yumuşak</b> bir yüzeye sahip <b>sağlam</b> eva köpükten üretilmiştir ve herhangi bir toksin veya ftalat içermemektedir. Düz, ıslak bir bezle <b>silerek</b> veya <b>yıkayarak kolayca temizlenebilmektedir</b>. Mobilya ses yapmaz ve döşeme veya mobilyaya zarar vermez.</p>					
<b>YAŞ</b>	0-2		AHŞAP	Kontrplak	DAYANIKLILIK	
	2-7			Likit Ahşap		
<b>RENK</b>	RENK TONLARI	Tek Renk	PLASTİK	Masif	MODÜLERLİK	
		Çok Renk		MDF	EKLENME-ÇIKARILMA	
<b>FORMDOKU</b>	AĞAÇ RENKLER	Tek Renk	KARTON	Poliüretan	DÖNÜŞTÜRÜLEBİLİR	
		Çok Renk		PLASTİK	DEPOLAMA SAKLAMA	Katlanma
<b>FORMDOKU</b>	SERT	YUMUŞAK	MANTAR	Polietilen	İstiflenme	İç içe
				ORGANİK		METAL
<b>DAĞITIM KONTROL*</b>	DEMONTAJ	Bağlayıcı	REÇİNE		Eva	
				Kendinden		TEKSTİL
<b>ATIK Y.O.**</b>	MİNİMUM HACİM	MİNİMUM AĞIR	YENİLENEBİLİR		GERİ DÖNÜŞÜMLÜ	
				MİNİMUM AMBALAJ		GERİ DÖNÜŞÜMLÜ
YENİDEN KULLANIM	DEMONTAJ	AZ MALZ KULLANIMI	BAKIM KOLAYLIĞI		Leke Tutmaz	
				YENİDEN KULLANIM		DEMONTAJ
YENİDEN KULLANIM	DEMONTAJ	AZ MALZ KULLANIMI	BAKIM KOLAYLIĞI		Leke Tutmaz	
				YENİDEN KULLANIM		DEMONTAJ
YENİDEN KULLANIM	DEMONTAJ	AZ MALZ KULLANIMI	BAKIM KOLAYLIĞI		Leke Tutmaz	
				YENİDEN KULLANIM		DEMONTAJ
YENİDEN KULLANIM	DEMONTAJ	AZ MALZ KULLANIMI	BAKIM KOLAYLIĞI		Leke Tutmaz	
				YENİDEN KULLANIM		DEMONTAJ
YENİDEN KULLANIM	DEMONTAJ	AZ MALZ KULLANIMI	BAKIM KOLAYLIĞI		Leke Tutmaz	

\*Konstrüksiyon

\*\*Atık Yönetiminin Optimizasyonu



Tablo 1.1.'in devamı

		<b>MOBİLYA ADI</b>	ANY MAL SET	NO:2			
		<b>TASARIMCI/FİRMA</b>	Notoys				
		<b>MOBİLYA ÖZELLİĞİ:</b>					
		Any mal, bir masa ve iki tabureden oluşan bir mobilya setidir. Masa aynı zamanda bank olarak da kullanılabilir. Mobilyanın yüzeyi çocukların çizim ve boyamasına yapmasına imkan sağlayacak karatahta yüzeyine sahiptir.					
		<b>Demonte</b> olarak nakliye edilmektedir.					
		FSC sertifikalı huş kontrplaktan üretilmiştir. Yüzeyi su ile tamamen <b>temizlenebilmektedir</b> .					
		Demonte olarak nakliye edilen ürün, montaj kılavuzu, tebeşir ve anahtarlar birlikte kullanıcıya ulaşmaktadır.					
		Üretim; sosyal, çevresel ve teknik koşulların iyi olduğu, sadece FSC sertifikalı ve <b>sürdürülebilir</b> ürünler tedarik eden şirketler tarafından gerçekleştirilmektedir.					
<b>YAŞ</b>	0-2		AHŞAP	Kontrplak		DAYANIKLILIK	
	2-7			Likit Ahşap			
	7-11			Masif			
<b>RENK</b>	RENK TONLARI	Tek Renk	PLASTİK	Poliüretan		ESNEKLİK	
		Çok Renk		Polietilen			
	AĞAÇ RENKLER	Tek Renk		Polipropilen			
		Çok Renk	Eva	Pleksiglas		DEPOLAMA SAKLAMA	
							Katlanma
<b>FORMDOKU</b>	SERT	MALZEME	KARTON			HAFİFLİK	
	YUMUŞAK						MANTAR
							METAL
<b>KONST**</b>	SABİT	MALZ SEÇİM	REÇİNE			İŞLEVSELLİK	
	DEMONTE		TEKSTİL				
			GERİ DÖNÜŞÜMLÜ				
<b>DAĞITIM</b>	MİNİMUM HACİM		GERİ DÖNÜŞTÜRÜLMÜŞ			ERGONOMİ	
	MİNİMUM AĞIR		YENİLENEBİLİR				
	MİNİMUM AMBALAJ		ZARARSIZ				
<b>ATIK Y.O**</b>	GERİ DÖNÜŞÜM					BAKIM KOLAYLIĞI	
	YENİDEN KULLANIM						
	DEMONTE						
	AZ MALZ KULLANIMI					Leke Tutmaz	
						Silinebilir	
						Yıkabilir	

\*Konstrüksiyon

\*\*Atık Yönetiminin Optimizasyonu

Tablo 1.1.'in devamı

YASA		MOBİLYA ADI		ARCHIPEL		NO:3	
		TASARIMCI/FİRMA		Claudia Hüskes			
 		<b>MOBİLYA ÖZELLİĞİ:</b> <b>Modüler</b> mobilya seti olan Archipel net formları ile <b>çok fonksiyonlu</b> bir oyun adası oluşturmaktadır. Anaokulu, doktor ofisleri, restoran, müze ve çocuk odası gibi mekanlarda kullanılabilen mobilya her ortama uyum sağlayan minimalist bir tasarıma sahiptir. <b>Az yer kaplayan kompakt</b> bir tasarıma sahip olması mekanlarda kolayca yer bulmasını ve içinde oynayan çocuk için kentine ait bir mekan tanımlanmasını sağlamaktadır. Oturma alanı, masa, yatma, depolama alanı gibi bölümlerden oluşan mobilya çocukların yaratıcılığına uygun bir <b>işlevselliğe</b> sahiptir. Her bir eleman üzerinde bulunan deliklerden birbirine Velcro şeritleri ile sabitlenmektedir. 1-6 yaş arası çocukların kullanımı için tasarlanmıştır. Sosyal proje kapsamında tasarlanmış olan <b>geri dönüşümlü</b> ve <b>dayanıklı</b> ürün, bir el sanatı işletmesinde üretilmiştir. 4 elemanın kombinasyonundan oluşan mobilyanın masa/tünel modülü <b>demonte</b> olarak raf ve oturma sandığı <b>monte edilmiş</b> olarak nakliye edilmektedir. Melamin reçine lamine huş kontrplaktan üretilmiştir. Minder poliüretan köpük (FSC, Öko-Tex Standard 100) ve döşemelik kumaş (DIN 4102-B1, kolay alev almaz) kullanılmıştır.					
		<b>MALZEME</b> <b>MALZ SEÇİM</b>		<b>AHŞAP</b> <b>PLASTİK</b>		<b>KARTON</b> <b>MANTAR</b> <b>METAL</b> <b>REÇİNE</b> <b>TEKSTİL</b> <b>GERİ DÖNÜŞÜMLÜ</b> <b>GERİ DÖNÜŞTÜRÜLMÜŞ</b> <b>YENİLENEBİLİR</b> <b>ZARARSIZ</b>	
<b>RENK</b> <b>TONLARI</b> <b>AĞAÇ RENKLER</b>		Tek Renk Çok Renk Tek Renk Çok Renk		Kontrplak Likit Ahşap Masif MDF Poliüretan Polietilen Polipropilen Eva Pleksiglas		<b>FORMDOKU</b> SERT YUMUŞAK	
<b>YASA</b> 0-2 2-7 7-11		<b>FORMDOKU</b> RASYONEL ORGANİK		<b>ÜRÜN KULLANIMININ OPTİMİZASYONU</b>		<b>ATIK Y.O** DAĞITIM KONTROL</b> SABİT DEMONTE Bağlayıcı Kendinden	
<b>ATIK Y.O** DAĞITIM KONTROL</b> MİNİMUM HACİM MİNİMUM AĞIR MİNİMUM AMBALAJ GERİ DÖNÜŞÜM YENİDEN KULLANIM DEMONTE AZ MALZ KULLANIMI		<b>MALZEME</b> <b>MALZ SEÇİM</b>		<b>ÜRÜN KULLANIMININ OPTİMİZASYONU</b>		<b>ATIK Y.O** DAĞITIM KONTROL</b> SABİT DEMONTE Bağlayıcı Kendinden	

\*Konstrüksiyon

\*\* Atık Yönetiminin Optimizasyonu

Tablo 1.1.'in devamı

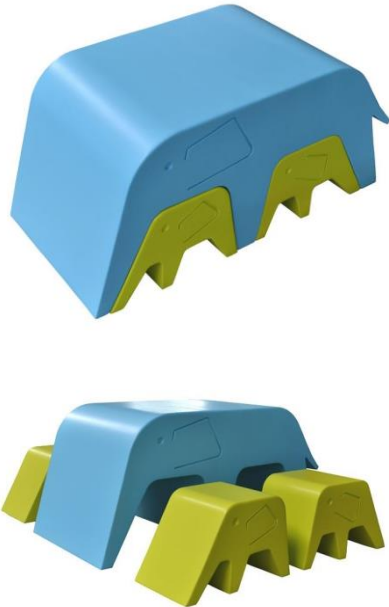
		<b>MOBİLYA ADI</b>		BIG MAMA		NO:4
		<b>TASARIMCI/FİRMA</b>		Sotano Studio		
		<p><b>MOBİLYA ÖZELLİĞİ:</b>          Big mama, <b>esnek</b> kullanım sağlamak amacıyla üretilmiştir. <b>Renkli</b> modüllerden oluşmaktadır.          Anne fil ve 4 yavrusundan oluşur. Anne filin içinde yer alan yavru filler sandalyeyi anne fil de masayı oluşturur. Kullanılmadığında sandalyeler masanın içine girerek <b>az yer kaplar</b>. Mobilyanın ölçüleri çocuğun <b>ergonomisine</b> uygun olacak şekildedir.          İç mekan ve dış mekan kullanıma uygundur. Yüksek yoğunlukta süngerin renkli poliüretanlarla kaplanmasıyla oluşturulmuştur.</p>				
<b>YAŞ</b>	0-2		MALZEME	AHŞAP	Kontrplak	
	2-7				Likit Ahşap	
<b>RENK</b>	RENK TONLARI	Tek Renk	PLASTİK	Poliüretan		
		Çok Renk		Polietilen		
<b>FORMDOKU</b>	AĞAÇ RENKLER	Tek Renk	Polipropilen			
		Çok Renk	Eva			
<b>KONST*</b>	SERT		Pleksiglas			
	YUMUŞAK					
<b>DAĞITIM**</b>	RASYONEL		KARTON			
	ORGANİK		MANTAR			
<b>YO**</b>	SABİT		METAL			
	DEMONTE	Bağlayıcı	REÇİNE			
		Kendinden	TEKSTİL			
<b>ATIK YÖ**</b>	MİNİMUM HACİM		GERİ DÖNÜŞÜMLÜ			
	MİNİMUM AĞIR		GERİ DÖNÜŞTÜRÜLMÜŞ			
<b>YENİDEN KULLANIM</b>	MİNİMUM AMBALAJ		YENİLENEBİLİR			
	GERİ DÖNÜŞÜM		ZARARSIZ			
<b>DEMONTE</b>	YENİDEN KULLANIM					
	DEMONTE					
<b>AZ MALZ KULLANIMI</b>	DEMONTE					
	AZ MALZ KULLANIMI					
<p><b>DAYANIKLILIK</b></p> <p><b>MODÜLERLİK</b></p> <p><b>EKLENME-ÇIKARILMA</b></p> <p><b>DÖNÜŞTÜRÜLEBİLİR</b></p> <p><b>ESNEKLİK</b></p> <p><b>DEPOLAMA SAKLAMA</b></p> <p>Katlanma</p> <p>İstiflenme</p> <p>İç içe</p> <p>Üst üste</p> <p>Yan yana</p> <p><b>HAFİFLİK</b></p> <p><b>MOBİLARİTE</b></p> <p><b>İŞLEVSELLİK</b></p> <p>Oturma</p> <p>Yatma</p> <p>Beslenme</p> <p>Çalışma</p> <p>Depolama</p> <p>Oyun</p> <p><b>ERGONOMİ</b></p> <p>Uyarlama</p> <p>Uygun boyut</p> <p>Güvenlik</p> <p><b>BAKIM KOLAYLIĞI</b></p> <p>Leke Tutmaz</p> <p>Silinebilir</p> <p>Yıkabilir</p>						

\*Konstrüksiyon

\*\* Atık Yönetiminin Optimizasyonu

Tablo 1.1.'in devamı

		<b>MOBİLYA ADI</b>		CAKE		NO:5
		<b>TASARIMCI/FİRMA</b>		Designskin		
<b>MOBİLYA ÖZELLİĞİ:</b>						
<p><b>Basit</b>, küçük bir küp blok gibi görünen mobilya çocuklara bundan çok daha fazlasını sunmaktadır. İkiye bölünerek katı açılan küp çocukların hemen adapte olacağı konforlu bir koltuğa <b>dönüşmektedir</b>. <b>Güzellik ve sadelik</b> bu mobilyayı tarif etmektedir. Çocuk tarafından masa ve sandalyeye kolayca dönüştürülebilmektedir. Bunun yanı sıra oyun tezgahı, saklanma alanı, koltuk ve sehpa olarak da kullanılabilir.</p> <p>Hafifçe ıslak bir bez ile <b>silinebilen</b> mobilya gerekli olduğunda kılıfları çıkarılarak çamaşır makinesinde <b>yıkanabilmektedir</b>. Kılıfları özenle dikilmiş olan Cake monte edilmiş olarak nakliye edilmektedir.</p> <p>Nötr, yumuşak ve suya dayanıklı bir malzeme olan poliüretandan üretilmiştir. Alerji ve aşırı duyarlılık sorunlarını azaltmak için seçilmiş olan kaplama malzemesi <b>zararlı madde içermemektedir</b>. <b>Güvenli ve sürdürülebilir</b> özelliktedir.</p>						
<b>YAŞ</b>	0-2		MALZEME	AHŞAP	Kontrplak	DAYANIKLILIK
	2-7				Likit Ahşap	
<b>RENK</b>	RENK TONLARI	Tek Renk	PLASTİK			MODÜLERLİK
	AĞAÇ RENKLER	Çok Renk		Poliüretan		
<b>FORMDOKU</b>	SERT			Polietilen		DÖNÜŞTÜRÜLEBİLİR
	YUMUŞAK			Polipropilen		ESNEKLİK
<b>KONST*</b>	RASYONEL			Eva		
	ORGANİK			Pleksiglas		Katlanma
<b>KONST**</b>	SABİT					İstiflenme
	DEMONTE	Bağlayıcı				İç içe
<b>DAĞITIM</b>	MİNİMUM HACİM					Üst üste
	MİNİMUM AĞIR					Yan yana
<b>Y.O**</b>	MİNİMUM AMBALAJ					HAFİFLİK
	GERİ DÖNÜŞÜM					MOBİLARİTE
<b>YENİDEN KULLANIM</b>	DEMONTE					İŞLEVSELLİK
	AZ MALZ KULLANIMI					
<b>ATIK Y.O**</b>						Yatma
						Beslenme
<b>ATIK Y.O**</b>						Çalışma
						Depolama
<b>ATIK Y.O**</b>						Oyun
						Uyarılma
<b>ATIK Y.O**</b>						ERGONOMİ
						Uygun boyut
<b>ATIK Y.O**</b>						Güvenlik
						BAKIM KOLAYLIĞI
<b>ATIK Y.O**</b>						Leke Tutmaz
						Silinebilir
<b>ATIK Y.O**</b>						Yıkanabilir

\*Konstrüksiyon

\*\*Atık Yönetiminin Optimizasyonu

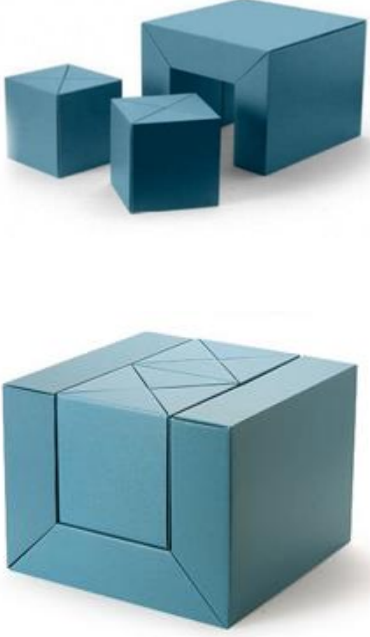

Tablo 1.1.'in devamı

		<b>MOBİLYA ADI</b>	CFS KIDS SET	NO:6				
		<b>TASARIMCI/FİRMA</b>	Riki Watanabe					
<p><b>MOBİLYA ÖZELLİĞİ:</b>  CFS bir masa ve iki tabureden oluşan bir mobilya setidir. 2-5 yaş arası çocukların kullanımı için tasarlanmış ve boyutlandırılmıştır. Mobilya parçalarını oluşturmak için önceden kesilmiş mukavvaların nasıl kullanılacağına dair talimatları içeren bir çanta kutusunda gönderilmektedir. Çocuğun da mobilyanın montajında yer almasıyla montaj <b>eğlenceli ve güvenli</b> bir inşaat projesi haline gelmektedir. CFS Kids Set yapışkan, çivi veya vida olmadan <b>kolayca monte edilebilen katlanmış</b> mukavvadan yapılmıştır. Tabureler bir yetişkinin ağırlığını taşıyacak kadar <b>sağlamdır. Hafif</b> olup çocuğun kolayca taşınmasına elverişlidir. Tüm parçalar <b>geri dönüştürülebilir</b> niteliktedir.</p>								
<b>YAŞ</b>	0-2		MALZEME	AHŞAP	Kontrplak	MALZ SEÇİM	DAYANIKLILIK	
	2-7				Likit Ahşap			
	7-11				Masif			
<b>RENK</b>	<b>RENK TONLARI</b>	Tek Renk	PLASTİK	Poliüretan	ESNEKLİK	DEPOLAMA SAKLAMA	MODÜLERLİK	
	<b>AĞAÇ RENKLER</b>	Çok Renk		Polietilen				
<b>FORMDOKU</b>	SERT		KARTON	Polipropilen	HAFİFLİK	KATLANMA	EKLENME-ÇIKARILMA	
	YUMUŞAK			Eva				
<b>FORMDOKU</b>	RASYONEL		MANTAR	Pleksiglas	MOBİLARİTE	İSTİFLENME	DÖNÜŞTÜRÜLEBİLİR	
	ORGANİK			METAL				
<b>KONST**</b>	SABİT		REÇİNE	TEKSTİL	İŞLEVSELLİK	İÇ İÇE	OTURMA	
	<b>DEMONTTE</b>	Bağlayıcı						GERİ DÖNÜŞÜMLÜ
<b>DAĞITIM</b>	MİNİMUM HACİM		GERİ DÖNÜŞTÜRÜLMÜŞ	YENİLENEBİLİR	ERGONOMİ	ÜST ÜSTE	YATMA	
	MİNİMUM AĞIR							ZARARSIZ
	MİNİMUM AMBALAJ							
<b>ATIK YO**</b>	GERİ DÖNÜŞÜM		YENİDEN KULLANIM	ZARARSIZ	ERGONOMİ	YAN YANA	BESLENME	
	DEMONTTE							AZ MALZ KULLANIMI
<b>ATIK YO**</b>	YENİDEN KULLANIM		AZ MALZ KULLANIMI	ZARARSIZ	ERGONOMİ	YAN YANA	ÇALIŞMA	
	DEMONTTE							AZ MALZ KULLANIMI
<b>ATIK YO**</b>	AZ MALZ KULLANIMI		AZ MALZ KULLANIMI	ZARARSIZ	ERGONOMİ	YAN YANA	DEPOLAMA	
	AZ MALZ KULLANIMI							AZ MALZ KULLANIMI
<b>ATIK YO**</b>	AZ MALZ KULLANIMI		AZ MALZ KULLANIMI	ZARARSIZ	ERGONOMİ	YAN YANA	OYUN	
	AZ MALZ KULLANIMI							AZ MALZ KULLANIMI
<b>ATIK YO**</b>	AZ MALZ KULLANIMI		AZ MALZ KULLANIMI	ZARARSIZ	ERGONOMİ	YAN YANA	UYARLAMA	
	AZ MALZ KULLANIMI							AZ MALZ KULLANIMI
<b>ATIK YO**</b>	AZ MALZ KULLANIMI		AZ MALZ KULLANIMI	ZARARSIZ	ERGONOMİ	YAN YANA	GÜVENLİK	
	AZ MALZ KULLANIMI							AZ MALZ KULLANIMI
<b>ATIK YO**</b>	AZ MALZ KULLANIMI		AZ MALZ KULLANIMI	ZARARSIZ	ERGONOMİ	YAN YANA	LEKE TUTMAZ	
	AZ MALZ KULLANIMI							AZ MALZ KULLANIMI
<b>ATIK YO**</b>	AZ MALZ KULLANIMI		AZ MALZ KULLANIMI	ZARARSIZ	ERGONOMİ	YAN YANA	SİLİNEBİLİR	
	AZ MALZ KULLANIMI							AZ MALZ KULLANIMI
<b>ATIK YO**</b>	AZ MALZ KULLANIMI		AZ MALZ KULLANIMI	ZARARSIZ	ERGONOMİ	YAN YANA	YIKANABİLİR	
	AZ MALZ KULLANIMI							AZ MALZ KULLANIMI

\*Konstrüksiyon

\*\*Atık Yönetiminin Optimizasyonu

Tablo 1.1.'in devamı

 	<b>MOBİLYA ADI</b>		DONUT		NO:7
	<b>TASARIMCI/FİRMA</b>		Designskin		
	<b>MOBİLYA ÖZELLİĞİ:</b>				
	<p>Yuvarlak dev bir tatlı formunda tasarlanmış olan Donut çocukların <b>keyifle</b> kullanacağı bir mobilya setidir. Çocukları dinlenmeye davet eden bir mobilya olmasının yanı sıra kitap okumak, <b>oyun</b> oynamak gibi farklı kullanım alternatifleri sunarak yaratıcılıklarını da geliştirmektedir.</p> <p>Çocuklar Donut' u hem üzerinde yuvarlanarak kendi <b>fiziksel aktiviteleri</b> için kullanırken hem de yuvarlayarak oyuncak gibi de kullanmaktadır</p> <p>Nötr, <b>yumuşak</b> ve <b>suya dayanıklı</b> bir malzeme olan poliüretandan üretilmiştir. Alerji ve aşırı duyarlılık sorunlarını azaltmak için seçilmiş olan kılıf malzemesi CE (EN71) sertifikalıdır ve <b>zararlı madde içermemektedir</b>. <b>Güvenli</b> ve <b>sürdürülebilir</b> özelliktedir. Elastik yapısı sayesinde şoklara karşı direnç sağlamaktadır. Kılıfları çok sayıda ve kapsamlı kalite kontrolünden geçmeden önce özenle dikilmiş olan Donut monte edilmiş olarak nakliye edilmekte ve kullanıcıya ulaşmaktadır.</p> <p>Hafifçe ıslak bir bez ile <b>silinebilen</b> mobilya gerekli olduğunda kılıfları çıkarılarak çamaşır makinesinde yıkanabilmektedir.</p>				

YAŞ	0-2		MALZEME	AHŞAP	Kontrplak	ÜRÜN KULLANIMININ OPTİMİZASYONU	DAYANIKLILIK		
	2-7				Likit Ahşap		MODÜLERLİK		
	7-11				Masif		EKLENME-ÇIKARILMA		
RENK	RENK TONLARI	Tek Renk		PLASTİK	Poliüretan		ESNEKLİK	DEPOLAMA SAKLAMA	Katlanma
		Çok Renk			Polietilen				İstiflenme
	AĞAÇ RENKLER	Tek Renk			Polipropilen				
Çok Renk		Eva			Yan yana				
FORMDOKU	SERT				Pleksiglas				HAFİFLİK
	YUMUŞAK				KARTON				MOBİLARİTE
KONSTRÜKSİYON*	RASYONEL			MANTAR	İŞLEVSELLİK			Oturma	
	ORGANİK			METAL				Yatma	
DAĞITIM**	SABİT			REÇİNE				Beslenme	
	DEMONTE	Bağlayıcı		TEKSTİL				Çalışma	
		Kendinden		GERİ DÖNÜŞÜMLÜ				GERİ DÖNÜŞTÜRÜLMÜŞ	Depolama
ATIK YÖNETİMİ**	MİNİMUM HACİM			YENİLENEBİLİR				Oyun	
	MİNİMUM AĞIR			ZARARSIZ	Uyarlama				
	MİNİMUM AMBALAJ				Uygun boyut				
	GERİ DÖNÜŞÜM				Güvenlik				
YENİDEN KULLANIM				BAKIM KOLAYLIĞI	Leke Tutmaz				
DEMONTE					Silinebilir				
AZ MALZ KULLANIMI					Yıkanabilir				

\*Konstrüksiyon

\*\*Atık Yönetiminin Optimizasyonu

Tablo 1.1.'in devamı

		<b>MOBİLYA ADI</b>	ECOTOTS	NO:8					
		<b>TASARIMCI/FİRMA</b>	Scott Willy & Jay Slifer						
		<b>MOBİLYA ÖZELLİĞİ:</b> <b>Akıllı, dayanıklı, çarpıcı, sürdürülebilir;</b> yüksek kaliteli, <b>ergonomik, çevre dostu,</b> gerçek ahşap modern mobilyalar olan Ecotots mobilyaları tanımlamak için kullanılacak terimlerdir. Bu mobilyaları tanımlayan bir diğer önemli özellik ise onların <b>basitliğidir.</b> Ecotots, herhangi bir alet ya da donanım olmaksızın <b>hızlı ve kolay bir şekilde monte edilebilen</b> ve sökülebilen, çevre dostu, gerçek ahşap modern mobilyalardır. Çocukların bile tek başına kurabileceği niteliktedir. Tüm bu ayrıntılarının yanında, <b>güvenli</b> olması nedeniyle de , 2 yaş ve üzeri çocuklar tercih edilebilmektedir. % 100 yenilenebilir FSC Sertifikalı huş kontrplağından üretilen tüm ürünler, çevre dostu, toksik olmayan, su bazlı boya ile renklendirilmiştir. UV ile kürlenmiş yüzeyler sera gazlarını en aza indirmektedir.							
<b>YAŞ</b>	0-2 2-7 7-11	<b>MALZEME</b>	<b>AHŞAP</b>	Kontrplak	<b>ÜRÜN KULLANIMININ OPTİMİZASYONU</b>	<b>DAYANIKLILIK</b>			
<b>RENK</b>	<b>RENK TONLARI</b>		Tek Renk Çok Renk	<b>PLASTİK</b>		Likit Ahşap	<b>ESNEKLİK</b>	<b>MODÜLERLİK</b>	
	<b>AĞAÇ RENKLER</b>		Tek Renk Çok Renk			Masif		<b>DEPOLAMA SAKLAMA</b>	<b>EKLENME-ÇIKARILMA</b>
<b>FORMDOKU</b>	SERT					MDF	<b>HAFİFLİK</b>		<b>DÖNÜŞTÜRÜLEBİLİR</b>
	YUMUŞAK					Poliüretan		<b>MOBİLARİTE</b>	<b>İŞLEVSELLİK</b>
<b>FORMDOKU</b>	RASYONEL			Polietilen		<b>ERGONOMİ</b>	<b>BAKIM KOLAYLIĞI</b>		
	ORGANİK			Polipropilen				İstiflenme	Üst üste
<b>KONST*</b>	SABİT			Eva		<b>İŞLEVSELLİK</b>	<b>ERGONOMİ</b>	Yan yana	
	DEMONTE		Bağlayıcı Kendinden	Pleksiglas				<b>İŞLEVSELLİK</b>	<b>ERGONOMİ</b>
<b>DAĞITIM**</b>	MİNİMUM HACİM			KARTON		<b>İŞLEVSELLİK</b>	<b>ERGONOMİ</b>		
	MİNİMUM AĞIR		MANTAR	<b>İŞLEVSELLİK</b>	<b>ERGONOMİ</b>			Beslenme	
<b>ATIK YO**</b>	MİNİMUM AMBALAJ		METAL			<b>İŞLEVSELLİK</b>	<b>ERGONOMİ</b>	Çalışma	
	GERİ DÖNÜŞÜM		REÇİNE	<b>İŞLEVSELLİK</b>	<b>ERGONOMİ</b>			Depolama	
<b>ATIK YO**</b>	YENİDEN KULLANIM		TEKSTİL			<b>İŞLEVSELLİK</b>	<b>ERGONOMİ</b>	Oyun	
	DEMONTE		GERİ DÖNÜŞÜMLÜ	<b>İŞLEVSELLİK</b>	<b>ERGONOMİ</b>			Uyarlama	
<b>ATIK YO**</b>	AZ MALZ KULLANIMI		GERİ DÖNÜŞTÜRÜLMÜŞ			<b>İŞLEVSELLİK</b>	<b>ERGONOMİ</b>	Uygun boyut	
			YENİLENEBİLİR	<b>İŞLEVSELLİK</b>	<b>ERGONOMİ</b>			Güvenlik	
			ZARARSIZ			<b>İŞLEVSELLİK</b>	<b>ERGONOMİ</b>	Leke Tutmaz	
				<b>İŞLEVSELLİK</b>	<b>ERGONOMİ</b>			Silinebilir	
						<b>İŞLEVSELLİK</b>	<b>ERGONOMİ</b>	Yıkabilir	

\*Konstrüksiyon

\*\*Atık Yönetiminin Optimizasyonu

Tablo 1.1.'in devamı

	<b>MOBİLYA ADI</b>		EMBRACE TABLE		NO:9				
	<b>TASARIMCI/FİRMA</b>		John Green						
<p><b>MOBİLYA ÖZELLİĞİ:</b> Embrace, bir çok işleve sahip <b>çok yönlü, basit ve çok amaçlı</b>, ödüllü bir mobilyadır. İki parçadan oluşan mobilyanın parçalarının birbirini kucaklamasından yola çıkılarak tasarlanmıştır. Çocuğun masa sandalye seti olarak kullanabileceği Embrace aynı zamanda DVD'ler, CD'ler, kitaplar ve dergiler için modern ortamlara uygun olacak şekilde depolama işlevini görmektedir. Sehpa ve servis masası olarak da kullanılabilir. Bu akıllı mobilya setinin parçaları çocuğun kendisinin yapabileceği kadar <b>kolayca takılıp çıkarılabilmektedir</b>. Eğilmiş kontrplaktan üretilmiştir. <b>Çevre dostu</b> malzeme Avrupa'daki Baltık bölgelerinden elde edilmiştir.</p>									
<b>YAŞ</b>	0-2		<b>MALZEME</b>	AHŞAP	Kontrplak	<b>ÜRÜN KULLANIMININ OPTİMİZASYONU</b>	<b>DAYANIKLILIK</b>		
	2-7				Likit Ahşap		ESNEKLİK	MODÜLERLİK	
7-11		Masif			EKLİNEME-ÇIKARILMA				
<b>RENK</b>	RENK TONLARI	Tek Renk			PLASTİK			Poliüretan	DÖNÜŞTÜRÜLEBİLİR
		Çok Renk					Polietilen	DEPOLAMA SAKLAMA	Katlanma
AĞAÇ RENKLER	Tek Renk	Polipropilen		Eva			İstiflenme		Üst üste
	Çok Renk	Pleksiglas						Yan yana	
<b>FORMDOKU</b>	SERT			<b>MALZ SEÇİM</b>			KARTON		HAFİFLİK
	YUMUŞAK				MANTAR		MOBİLYARİTE		
<b>FORMDOKU</b>	RASYONEL				METAL		İŞLEVSELLİK	Oturma	
	ORGANİK		REÇİNE		Yatma				
<b>KONST*</b>	SABİT		TEKSTİL		Beslenme				
	DEMONTE	Bağlayıcı	GERİ DÖNÜŞÜMLÜ		Çalışma				
DEMONTE		Kendinden	GERİ DÖNÜŞTÜRÜLMÜŞ		Depolama				
	<b>DAĞITIM**</b>	MİNİMUM HACİM			YENİLENEBİLİR	Oyun			
MİNİMUM AĞIR		ZARARSIZ	Uyarılma						
MİNİMUM AMBALAJ			Uygun boyut						
GERİ DÖNÜŞÜM			Güvenlik						
<b>ATIK YO**</b>	YENİDEN KULLANIM			ERGONOMİ	Leke Tutmaz				
	DEMONTE				Silinebilir				
	AZ MALZ KULLANIMI				Yıkabilir				

\*Konstrüksiyon

\*\*Atık Yönetiminin Optimizasyonu

Tablo 1.1.'in devamı

	<b>MOBİLYA ADI</b>	FRIDA	NO:10				
	<b>TASARIMCI/FİRMA</b>	Frida Wohnt					
<b>MOBİLYA ÖZELLİĞİ:</b>							
<p>Frida her şeyi içinde barındıran bir masa sandalye kombinasyonudur. Zamansız, modern tasarım, Tasarımcının kızı Frida' dan esinlenilerek, çocukların kelimeleri için yapılmıştır. <b>Basit ve istiflenebilir</b> olması için tasarlanan saklama kutusu ve sandalye içeren çocuk masa, aynı zamanda yetişkinlerin oturma odasında da kullanılabilir. Modüller dört yaşına kadar olan çocuklar için <b>çok işlevli</b> bir oyun ve oturma yüzeyi sağlamakta olup bundan sonra arada sırada bir masa gibi hizmet edebilmektedir. Görsel olarak klasik bir ev mobilyası olup <b>fonksiyonel</b> olarak çocuklar <b>farklı kullanım alternatifleri</b> sunan bir mobilyadır. Pozisyonuna bağlı olarak küçük bir mutfak, mağara, tekne ve keşif ruhuyla çok daha fazlasına dönüşebilmektedir. Renkli saklama kutusu, koltuğun içine ya da altına sığabilmektedir. Çocuk emeklemeye başladığı zamanlardan itibaren mobilyasını kullanabilir.</p> <p>Beyaz boyalı huş kontrplağından yapılmıştır. Bir el sanatları işletmesinde, <b>dayanıklı</b> ürün, sınırlı sayıda üretim kriterlerine bağlı olarak üretilmiştir. Yüzeyi, oyuncak <b>güvenliği</b> için kullanılan EN71 standardına uygundur. Geleneksel temizlik ürünleri ile <b>yıkanabilir</b>.</p>							
<b>YAŞ</b>	0-2	MALZEME	MALZ SEÇİM	DAYANIKLILIK			
	2-7				AHŞAP	Kontrplak	
	7-11					Likit Ahşap	
<b>RENK</b>	RENK TONLARI	Masif	MDF				
	AĞAÇ RENKLER	PLASTİK	MALZEME	ESNEKLİK			
	Tek Renk				Poliüretan	DEPOLAMA SAKLAMA	
	Çok Renk				Polietilen		Katlanma
	Tek Renk				Polipropilen		
	Çok Renk				Eva	İstiflenme	Üst üste
<b>FORMDOKU</b>	SERT	Pleksiglas	MALZ SEÇİM	ÜRÜN KULLANIMININ OPTİMİZASYONU			
	YUMUŞAK	KARTON			DAYANIKLILIK		
<b>FORMDOKU</b>	RASYONEL					MANTAR	ESNEKLİK
	ORGANİK					METAL	
<b>KONST*</b>	SABİT	REÇİNE				HAFİFLİK	
	DEMONTE	TEKSTİL	MOBİLARİTE				
	Bağlayıcı	GERİ DÖNÜŞÜMLÜ		İŞLEVSELLİK			
	Kendinden	GERİ DÖNÜŞTÜRÜLMÜŞ			Oturma		
<b>DAĞITIM**</b>	MİNİMUM HACİM	YENİLENEBİLİR			Yatma		
	MİNİMUM AĞIR	ZARARSIZ			Beslenme		
	MİNİMUM AMBALAJ		Çalışma				
<b>ATIK YO**</b>	GERİ DÖNÜŞÜM		Depolama				
	YENİDEN KULLANIM		Oyun				
	DEMONTE		Uyarlama				
	AZ MALZ KULLANIMI		Uygun boyut				
			Güvenlik				
			Leke Tutmaz				
			Silinebilir				
			Yıkanabilir				

\*Konstrüksiyon

\*\*Atık Yönetiminin Optimizasyonu



Tablo 1.1.'in devamı

		<b>MOBİLYA ADI</b>	GPSY	NO:11			
		<b>TASARIMCI/FİRMA</b>	Clark Davis				
		<b>MOBİLYA ÖZELLİĞİ:</b> Legolardan esinlenerek tasarlanmış olan Gpsy dev bir çocuk yapbozuna benzemektedir. Herhangi bir alet edevat olmadan <b>kolayca monte edilebilen modüllerden</b> oluşan bir koleksiyon olup geçme sistemiyle monte edilmektedir. Sadece hızlı montaj değil aynı zamanda <b>yeniden yapılandırılabilir</b> özelliğine sahiptir. Birkaç standart parçadan oluşmaktadır, böylece bir kitaplıktan birkaç raf alınarak bir sandalyeyi banka çevirmek için kullanabilmektedir. Bileşenleri <b>değiştirilebilecek</b> şekilde tasarlanmıştır; böylece, stilin yanı sıra setin işlevini de değiştirmek, eşleştirmek ve yeniden yapılandırabilmek mümkündür. Parçalar atıklar en aza indirmek için tasarlanmıştır, parçalar tamamlandığında bir avuç talaş üretir. Melamin kaplı MDF veya baltık huş kontrplağından üretilmiştir.					
<b>YAŞ</b>	0-2 2-7 7-11	<b>MALZEME</b>	<b>AHŞAP</b>	Kontrplak Likit Ahşap Masif MDF	<b>DAYANIKLILIK</b>	MODÜLERLİK	
<b>RENK</b>	<b>RENK TONLARI</b> Tek Renk Çok Renk <b>AĞAÇ RENKLER</b> Tek Renk Çok Renk		<b>PLASTİK</b>	Poliüretan Polietilen Polipropilen Eva Pleksiglas		<b>ESNEKLİK</b>	<b>EKLENME-ÇIKARILMA</b>
<b>FORMDOKU</b>	SERT YUMUŞAK	<b>MALZ SEÇİM</b>	<b>KARTON</b>		<b>DÖNÜŞTÜRÜLEBİLİR</b>		
<b>FORMDOKU*</b>	RASYONEL ORGANİK		<b>MANTAR</b>		<b>DEPOLAMA SAKLAMA</b>	<b>HAFİFLİK</b>	
<b>KONST**</b>	SABİT DEMONTÉ Bađlayıcı Kendinden	<b>METAL</b>		<b>İSTIFLENME</b>	<b>MOBİLARİTE</b>		
<b>DAĐITIM</b>	MİNİMUM HACİM MİNİMUM AĐIR MİNİMUM AMBALAJ	<b>REĐİNE</b>		<b>İÇ İÇE</b>	<b>İŞLEVSELLİK</b>	Oturma Yatma Beslenme Çalıřma Depolama Oyun	
<b>ATIK YÖNETİMİ</b>	GERİ DÖNÜŐÜM YENİDEN KULLANIM DEMONTÉ AZ MALZ KULLANIMI	<b>TEKSTİL</b>		<b>ÜST ÜSTE</b>	<b>ERGONOMİ</b>	Uyarlama Uygun boyut Güvenlik	
		<b>ZARARSIZ</b>		<b>YAN YANA</b>	<b>BAKIM KOLAYLIĐI</b>	Leke Tutmaz Silinebilir Yıkabilir	

\*Konstrüksiyon

\*\*Atık Yönetiminin Optimizasyonu

Tablo 1.1.'in devamı

		MOBİLYA ADI		JUNGLE		NO:12	
		TASARIMCI/FİRMA		Rui Alves			
		<b>MOBİLYA ÖZELLİĞİ:</b> Alman tasarımcı Rui Alves in tasarladığı eşsiz mobilyalar ilginç ve ilham vericidir. Jungle koleksiyonu parlak, <b>fonksiyonel, basit ve hafif</b> modern mobilyalardan oluşmaktadır. Çocuk odaları için belirlenen çağdaş mobilya; depolama üniteleri, masa ve banklar oluşturulmasına imkan vermektedir. 5 farklı hayvandan yola çıkılarak parçalar oluşturulmuş fil James, su aygırı John, aslan Jeremy, zürafa Jerry ve timsah Joe. Masa, sandalye, askı ve istiflendiğinde raf olacak şekilde farklı biçimlerde kullanılabilir. Rahat ve kişisel çocuk odası tasarımları oluşturmak için uygundur. Jungle mobilya modülleri mobilya koleksiyonu hem çocuklar hem eğlenmeyi seven ebeveynler için <b>çok yönlü</b> ve cinsiyet açısından nötr ve mükemmeldir. Çocuğun büyümesine bağlı olarak seti oluşturan <b>renkli modüllerin</b> şekil ve boyutları <b>değiştirilebilir</b> . Yağmur ormanlarının çeşitli katmanları olduğu gibi, çocuk odası dekorasyonu da, <b>esnek</b> olmalıdır ve yağmur bitkilerin hızla büyümesi gibi mobilyası da çocukla büyümelidir Lake MDF ve masif ahşaptan üretilmiştir.					
		YAŞ		AHŞAP		KONTRPLAK	
RENK		PLASTİK		MASIF		MODÜLERLİK	
FORMDOKU		KARTON		MDF		EKLİNEME-ÇIKARILMA	
MALZEME		MANTAR		POLİÜRETAN		DÖNÜŞTÜRÜLEBİLİR	
MALZ SEÇİM		METAL		POLİETİLEN		DEPOLAMA SAKLAMA	
ATIK YÖNETİMİ		REÇİNE		POLİPROPİLEN		KATLANMA	
		TEKSTİL		EVA		İSTİFLENME	
		GERİ DÖNÜŞÜMLÜ		PLEKSİGLAS		İÇ İÇE	
		GERİ DÖNÜŞTÜRÜLMÜŞ				ÜST ÜSTE	
		YENİLENEBİLİR				YAN YANA	
		ZARARSIZ				HAFİFLİK	
						MOBİLARİTE	
						İŞLEVSELLİK	
						ERGONOMİ	
						BAKIM KOLAYLIĞI	
						OTURMA	
						YATMA	
						BESLENME	
						ÇALIŞMA	
						DEPOLAMA	
						OYUN	
						UYARLAMA	
						UYGUN BOYUT	
						GÜVENLİK	
						LEKE TUTMAZ	
						SİLİNEBİLİR	
						YIKANABİLİR	

\*Konstrüksiyon

\*\*Atık Yönetiminin Optimizasyonu

Tablo 1.1.'in devamı

		MOBİLYA ADI	MAVALA			NO:13
		TASARIMCI/FİRMA	Anna Licata			
		 <p><b>MOBİLYA ÖZELLİĞİ:</b> Mavala, çocuklara <b>eğlenmek</b> ve <b>öğrenmek</b> için sağlam bir başlangıç noktası sunmakta olup çocuğun istediği gibi yorumlamaktan çekinmeyeceği şekilde tasarlanmıştır. Çocuğun hayal gücünü geliştirmesine yardımcı olmaktadır. Hayal gücünün elverdiği şekilde işlevini değiştirerek <b>çok yönlü kullanım</b> imkanı vermektedir. Mavala <b>çocukla birlikte büyümektedir</b>. Tabure yere oturmuş küçük çocuklar tarafından mini masa olarak kullanılabilir, daha sonra masa ile kullanılacak gerçek bir tabureye <b>dönüşmektedir</b>. Mavala, üzerine çizim yapılarak sonsuz olanaklara dönüştürmek için uygundur. Harfler veya sayılar gibi sayısız alternatifteki mknatsızları takmak için manyetik yüzeye sahiptir ve eğlenirken öğrenmeyi sağlamaktadır. Çocuk büyüdükçe de çeşitli mesajları ve hatırlatmaları tebeşir ile yazabileceği bir sehpa olarak kullanmaya devam edebilmektedir. % 100 el yapımı malzemelerle üretilmiştir. Geri dönüştürülmüş MDF panelleri, su bazlı, sıfır / minimum VOC içeren boyalarla renklendirilmiştir. Kullanılan malzemeler hem çocuk sağlığı için <b>güvenli</b>, hem de çevre için herhangi bir <b>tehlile içermemektedir</b>.</p>				
YAŞ	0-2	MALZEME	AHŞAP	Kontrplak	MALZ SEÇİM	DAYANIKLILIK
	2-7			Likit Ahşap		
	7-11			Masif		
RENK	RENK TONLARI	PLASTİK	POLİÜRETAN	Poliüretan	ESNEKLİK	MODÜLERLİK
	AĞAÇ RENKLER			Polietilen		DEPOLAMA SAKLAMA
FORMDOKU	SERT	KARTON	POLİPROPİLEN	Eva	HAFİFLİK	
	YUMUŞAK					MANTAR
KONST**	RASYONEL	METAL	GERİ DÖNÜŞÜMLÜ	REÇİNE	İŞLEVSELLİK	İÇ İÇE
	ORGANİK	REÇİNE				
DAĞITIM	SABİT	TEKSTİL	YENİLENEBİLİR	ZARARSIZ	ERGONOMİ	YATMA
	DEMONTTE	GERİ DÖNÜŞÜM				
ATIK YO**	BAĞLAYICI	AZ MALZ KULLANIMI				ÇALIŞMA
	KENDİNDEN					
						OYUN
						GÜVENLİK
						SİLİNEBİLİR

\*Konstrüksiyon

\*\*Atık Yönetiminin Optimizasyonu



Tablo 1.1.'in devamı

		MOBİLYA ADI	MAX IN BOX		
		TASARIMCI/FİRMA	Perludi	NO:14	
		<b>MOBİLYA ÖZELLİĞİ:</b> <b>Modüler</b> masa ve sandalye kombinasyonundan oluşmaktadır. Çocukla birlikte <b>gelişen</b> modüler mobilya elemanları mekanda çocuğun farklı deneyimler yaşamasını sağlayacak şekilde tasarlanmıştır. Klasik bir masa sandalye kombinasyonu olarak kullanımının yanı sıra ister manav tezgahı, ister kitap rafı ister de büyükler için tabure olmak üzere çocuğun sınırsız hayal gücüne bağlı olarak <b>farklı şekillerde kullanımı</b> mümkündür. Oyunun hayatlarındaki en önemli gerekliliklerden biri olan çocukların hayal gücünü harekete geçirmekte ve kimliklerini şekillendirmektedir. Huş ağacından yapılmış olan Max in the BOX <b>ayarlanabilen</b> koltuk yüksekliğiyle çocuklar için yıllarca <b>dayanıklı</b> bir arkadaş olmaktadır. Kutunun bağlantı aparatları şık olmasının yanı sıra mobilyanın dayanıklı olmasını da sağlamaktadır. Çocukların ilk adımlarına yardımcı olmak için sağlam ve <b>güvenli</b> bir şekilde benzersiz bir tasarıma sahiptir. <b>Pratik bir şekilde montajı</b> yapılabilmektedir. 10 ay ve üzeri çocuklar için uygundur. <b>Toksik olmayan</b> , güvenli ve <b>çocuk dostu</b> malzeme olan <b>%100 geri dönüşümlü</b> huş kontrplağından üretilmiştir. mobilya yüzeyleri <b>çevre dostu</b> boyalar ile boyanmıştır. %100 güneş enerjisiyle üretilerek sürdürülebilir olması sağlanmıştır			
YAŞ	0-2	AHŞAP	Kontrplak	DAYANIKLILIK	
	2-7		Likit Ahşap	MODÜLERLİK	
	7-11		Masif	EKLENME-ÇIKARILMA	
RENK	RENK TONLARI	PLASTİK	Poliüretan	DÖNÜŞTÜRÜLEBİLİR	
	Tek Renk		Polietilen	DEPOLAMA SAKLAMA	Katlanma
	Çok Renk		Polipropilen		İstiflenme
RENK	AĞAÇ RENKLER		Eva		Üst üste
	Tek Renk		Pleksiglas		Yan yana
	Çok Renk			HAFİFLİK	
FORMDOKU	SERT	MALZEME		MOBİLARİTE	
	YUMUŞAK		KARTON	İŞLEVSELLİK	
FORMDOKU	RASYONEL		MANTAR	İŞLEVSELLİK	Oturma
	ORGANİK		METAL		Yatma
KONST*	SABİT		REÇİNE		Beslenme
	DEMONTÉ		TEKSTİL		Çalışma
	Bağlayıcı		GERİ DÖNÜŞÜMLÜ		Depolama
	Kendinden		GERİ DÖNÜŞTÜRÜLMÜŞ		Oyun
DAĞITIM**	MİNİMUM HACİM		YENİLENEBİLİR	ERGONOMİ	
	MİNİMUM AĞIR		ZARARSIZ	Uyarlama	
	MİNİMUM AMBALAJ		Uygun boyut		
ATIK YO**	GERİ DÖNÜŞÜM		Güvenlik		
	YENİDEN KULLANIM		BAKIM KOLAYLIĞI		
	DEMONTÉ		Leke Tutmaz		
	AZ MALZ KULLANIMI		Silinebilir		
			Yıkanabilir		

\*Konstrüksiyon

\*\*Atık Yönetiminin Optimizasyonu



Tablo 1.1.'in devamı

		MOBİLYA ADI	MODUME	NO:15							
		TASARIMCI/FİRMA	Yana Tzanov & Stephanie Sauve								
		<b>MOBİLYA ÖZELLİĞİ:</b> <b>Oyun</b> için mobilya olarak adlandırılan 'Modume' <b>modüler</b> bir mobilyadır. Tünel, sallanan sandalye, çiçek gibi <b>hayal gücünün</b> elverdiği herhangi bir şekilde kullanılabilir. <b>Çok yönlü kullanım</b> imkanı sağlamakta olup çocuğu oyuna teşvik etmektedir. <b>Çocukla birlikte büyümesinin</b> yanı sıra <b>çevre için de tehlike teşkil etmemektedir...</b> Konstrüksiyonu <b>sağlam</b> bir ağaç türü olan balsadan üretilmektedir. Süngeri ise <b>çevre dostu</b> (Sofficel & EcosoftX) olup üretimi ya da kullanımı sırasında <b>çevreye zarar vermemektedir. Ahşap</b> ve yumuşak sıkıştırılmış süngerden üretilmiş olması hem mobilyayı <b>sürdürülebilir</b> kılmakta hem de <b>konforlu</b> olmasını sağlamaktadır <b>Kolay temizlenebilir, yanmaz ve su tutmaz</b> özelliktedir. <b>Yenilenebilir malzemeler</b> kullanılarak üretilmiş olan bu mobilya hem çocuğun <b>yaratıcılığına katkı sağlar</b> hem de çevrenin önemini vurgular.									
											
YAŞ	0-2	MALZEME	AHŞAP	Kontrplak	DAYANIKLILIK						
	2-7			Likit Ahşap							
	7-11			Masif							
	MDF										
RENK	RENK TONLARI		MALZEME	PLASTİK		Poliüretan	ESNEKLİK				
						Çok Renk					
AĞAÇ RENKLER	Tek Renk					Polietilen		DEPOLAMA SAKLAMA	Katlanma		
	Çok Renk					Polipropilen				İstiflenme	İç içe
FORMDOKU	SERT					MALZ SEÇİM			Eva		HAFİFLİK
	YUMUŞAK								Pleksiglas	Yan yana	
FORMDOKU	RASYONEL	KARTON		ÜRÜN KULLANIMININ OPTİMİZASYONU	MOBİLARİTE			İŞLEVSELLİK			
	ORGANİK	MANTAR									
FORMDOKU	SABİT	METAL			ÜRÜN KULLANIMININ OPTİMİZASYONU				MOBİLARİTE	İŞLEVSELLİK	
	DEMONTE	Bağlayıcı									
ATIK YÖNETİMİ	MİNİMUM HACİM	REÇİNE	ÜRÜN KULLANIMININ OPTİMİZASYONU				MOBİLARİTE		İŞLEVSELLİK		
	MİNİMUM AĞIR	TEKSTİL									
	MİNİMUM AMBALAJ	GERİ DÖNÜŞÜMLÜ					ERGONOMİ				Oturma
	GERİ DÖNÜŞÜM	GERİ DÖNÜŞTÜRÜLMÜŞ									Yatma
YENİDEN KULLANIM	YENİLENEBİLİR	BAKIM KOLAYLIĞI				Beslenme					
DEMONTE	ZARARSIZ					Çalışma					
ATIK YÖNETİMİ	AZ MALZ KULLANIMI			ÜRÜN KULLANIMININ OPTİMİZASYONU		Depolama					
						Oyun					
					Uyarlama						
					Uygun boyut						
			Güvenlik								
			Leke Tutmaz								
			Silinebilir								
			Yıkabilir								

\*Konstrüksiyon

\*\*Atık Yönetiminin Optimizasyonu

Tablo 1.1.'in devamı

		MOBİLYA ADI	MY TREE			NO:16				
		TASARIMCI/FİRMA	Sotano Studio							
 		<b>MOBİLYA ÖZELLİĞİ:</b> My Tree, <b>esnek kullanım</b> sağlamak amacıyla üretilmiştir. <b>Renkli modüllerden</b> oluşmaktadır. <b>Dev bir yapbozu</b> anımsatan mobilya, <b>parçalarına ayrıldığında</b> her parçanın <b>farklı bir işlevi</b> olmaktadır. Ağaç küçük bir masaya, iki sandalyeye, bir karatahtaya ve depolama birimine <b>dönüşmektedir</b> . Çocuk, mobilyayı bu haliyle kullandıktan sonra kendisi <b>tekrar monte ederek</b> ağacı oluşturabilmektedir. Böylece monte ederken de <b>oyuna</b> devam etmektedir. İç ve dış mekan kullanıma uygundur. Yüksek yoğunlukta süngerin renkli poliüretanlarla kaplanmasıyla oluşturulmuştur.								
YAŞ	0-2	AHŞAP	Kontrplak	MALZEME	DAYANIKLILIK					
	2-7		Likit Ahşap		PLASTİK	MODÜLERLİK				
	7-11		Masif			EKLENME-ÇIKARILMA				
RENK	RENK TONLARI	MDF	POLİÜRETAN	DEPOLAMA SAKLAMA		KATLANMA	DÖNÜŞTÜRÜLEBİLİR			
	Tek Renk	PLASTİK			POLİETİLEN		İSTİFLENME	İÇ İÇE		
	Çok Renk								POLİPROPİLEN	İSTİFLENME
RENK	AĞAÇ RENKLER			EVA		İSTİFLENME				
	Tek Renk		PLEKSİGLAS				HAFİFLİK			
	Çok Renk	MOBİLARİTE								
FORMDOKU	SERT	KARTON			İŞLEVSELLİK	Oturma				
	YUMUŞAK	MANTAR				Yatma				
FORMDOKU	RASYONEL	METAL				Beslenme				
	ORGANİK	REÇİNE				Çalışma				
KONST*	SABİT	TEKSTİL				Depolama				
	DEMONTÉ	MALZ SEÇİM	GERİ DÖNÜŞÜMLÜ	ÜRÜN KULLANIMININ OPTİMİZASYONU	İŞLEVSELLİK	Oyun				
DAĞITIM	MİNİMUM HACİM		GERİ DÖNÜŞTÜRÜLMÜŞ			ERGONOMİ	Uyarlama			
	MİNİMUM AĞIR		YENİLENEBİLİR				Uygun boyut			
	MİNİMUM AMBALAJ	ZARARSIZ	Güvenlik							
YO**	GERİ DÖNÜŞÜM		Leke Tutmaz							
	YENİDEN KULLANIM		Silinebilir							
	DEMONTÉ		Yıkabilir							
	AZ MALZ KULLANIMI									

\*Konstrüksiyon

\*\*Atık Yönetiminin Optimizasyonu

Tablo 1.1.'in devamı

		<b>MOBİLYA ADI</b>	OHPLAY	NO:17						
		<b>TASARIMCI/FİRMA</b>	Nuun Kids Design							
		<b>MOBİLYA ÖZELLİĞİ:</b>								
		<p>Ohplay, bir rulo kağıda sahip masaya <b>dönüşen</b> bir koltuk olup çocuğun doğal, kendiliğinden var olan çizmek, boyamak için ihtiyaç duyduğu hareket özgürlüğü düşünülerek tasarlanmıştır.</p> <p>Hayal gücüne sahip ve kendi kreasyonlarını yapmak isteyen tüm çocuklar için idealdir. Çocukların ne zaman isterlerse renklendirebileceği bir kağıt rulosu içermektedir. Kağıdın yanı sıra, mobilyanın oturma alanının beyaz kısımlarının hepsi, tebeşir veya pastel boya ile çizilebilir ve kolayca temizlenebilir.</p> <p>Mobilyanın yanındaki daire boşluklar, hem çocuklar hem de yetişkinler için <b>hareketi ve taşımayı kolaylaştırmaktadır</b>. Sırt desteği, kağıt rulosu ve destek çubuğu gibi tamamlayıcı parçalar, mafsallı olarak ve <b>basit bir şekilde monte</b> edilmiştir.</p> <p>2 yaş ve üzeri çocukların kullanımı için uygundur.</p> <p>Ohplay <b>sürdürülebilir</b> ormanlardan elde edilen FSC onaylı kontrplaktan üretilmiştir, Yüzey bitirmesi su bazlı vernik ve beyaz tahta boyası olup <b>temizlenmesi çok kolaydır</b>. <b>Kompakt</b> olduğu için, çok <b>az yer kaplar</b> ve salonda veya bebeğin odasında tutmak için idealdir.</p>								
<b>YAŞ</b>	0-2	<b>MALZEME</b>	AHSAP	Kontrplak	<b>DAYANIKLILIK</b>					
	2-7			Likit Ahşap						
	7-11			Masif						
<b>RENK</b>	RENK TONLARI			Tek Renk		PLASTİK	Poliüretan	ESNEKLİK		
				Çok Renk			Polietilen			
AĞAÇ RENKLER	Tek Renk			Polipropilen			DEPOLAMA SAKLAMA		Katlanma	
	Çok Renk			Eva						İstiflenme
<b>FORMDOKU</b>	SERT			<b>MALZ SEÇİM</b>			KARTON		Pleksiglas	
	YUMUŞAK								MANTAR	MOBİLARİTE
<b>KONST*</b>	RASYONEL									
	ORGANİK	REÇİNE	Yatma							
SABİT	DEMONTE	Bağlayıcı	TEKSTİL		Beslenme					
					Kendinden				GERİ DÖNÜŞÜMLÜ	Çalışma
<b>DAĞITIM**</b>	MİNİMUM HACİM	GERİ DÖNÜŞTÜRÜLMÜŞ	YENİLENEBİLİR			Depolama				
	MİNİMUM AĞIR	ZARARSIZ			Oyun					
	MİNİMUM AMBALAJ				Uyarlama					
	GERİ DÖNÜŞÜM				Uygun boyut					
<b>ATIK YO**</b>	YENİDEN KULLANIM			Güvenlik						
	DEMONTE			BAKIM KOLAYLIĞI	Leke Tutmaz					
	AZ MALZ KULLANIMI				Silinebilir					
			Yıkanabilir							

\*Konstrüksiyon

\*\*Atık Yönetiminin Optimizasyonu

Tablo 1.1.'in devamı

MOBİLYA ADI		OLLA		NO:18										
TASARIMCI/FİRMA		Jens Otterstedt												
 														
<p><b>MOBİLYA ÖZELLİĞİ:</b>  Olla çocuk mobilya seti çocukların odasının dev bir lego seti gibi şekillendirilmesini sağlamaktadır. Lego benzeri renkli parçalar, küçük masalardan ranzaya kadar bir dizi çocuk mobilyası parçası oluşturmak üzere <b>düzenlenebilmektedir</b>.  Olla çocukların kendi mobilyalarını <b>kendileri yapabileceği kadar basittir</b> ve odalarını istedikleri şekilde tasarlamalarının memnuniyetini duymalarını sağlamak için yaratılmıştır.  <b>Hafif</b> elemanlar, çocuğun <b>kolaylıkla monte etmesine</b> elverişlidir. <b>Modüler</b> sistem, parçaların sürekli geliştirilmesini sağlamaktadır. Bir sandalye kolaylıkla sökülerek bir masaya <b>dönüştürülebilmektedir</b>. Tüm mobilya setleri, bir LEGO seti gibi, sayısız imkânlar yaratan kümülatif olarak birleştirilebilmektedir. Bu mobilyaların en iyi özelliklerinden biri, çocuklarınızla birlikte büyüebilmesidir. Bir çocuk koltuğu, daha büyük bir masaya, tabureye dönüşebilmekte olup bu da sistemi yıllar boyunca paha biçilmez hale getirmektedir.  Olla Mobilya, <b>% 100 doğal ve yenilenebilir</b> Likit Ahşap malzemeden üretilmiştir. Şirketin amacı toksinler ve kimyasalları çocuk odalarından almaktır. Likit Ahşap, % 100 doğal olan bir malzeme oluşturmak için lignin ve selüloz kullanan Almanya'nın özel bir malzemesidir</p>														
YAŞ	0-2	MALZEME	AHŞAP	Kontrplak	ÜRÜN KULLANIMININ OPTİMİZASYONU	DAYANIKLILIK								
	2-7			Likit Ahşap		MODÜLERLİK								
7-11	Masif			EKLENME-ÇIKARILMA										
	MDF			DÖNÜŞTÜRÜLEBİLİR										
RENK	RENK TONLARI		PLASTİK			Poliüretan	ESNEKLİK	DEPOLAMA SAKLAMA	Katlanma					
	RENKLER					Polietilen			İç içe					
Tek Renk	Polipropilen					İstiflenme	Üst üste							
Çok Renk	Eva					Yan yana								
AĞAÇ RENKLER	Pleksiglas					HAFİFLİK								
Çok Renk						MOBİLYARİTE								
FORMDOKU	SERT	MALZ SEÇİM	KARTON		İŞLEVSELLİK		Oturma							
	YUMUŞAK		MANTAR				Yatma							
RASYONEL	METAL		Beslenme											
ORGANİK	REÇİNE		Çalışma											
FORMDOKU*	SABİT		TEKSTİL				GERİ DÖNÜŞÜMLÜ		ERGONOMİ		Depolama			
	DEMONTÉ		GERİ DÖNÜŞTÜRÜLMÜŞ				YENİLENEBİLİR				Oyun			
Bağlayıcı	ZARARSIZ						Uyarlama							
Kendinden							Uygun boyut							
ATIK YÖNETİMİ**	MİNİMUM HACİM											BAKIM KOLAYLIĞI		Güvenlik
	MİNİMUM AĞIR													Leke Tutmaz
	MİNİMUM AMBALAJ			Silinebilir										
	GERİ DÖNÜŞÜM			Yıkabilir										
YENİDEN KULLANIM														
DEMONTÉ														
AZ MALZ KULLANIMI														

\*Konstrüksiyon

\*\*Atık Yönetiminin Optimizasyonu



Tablo 1.1.'in devamı

MOBİLYA ADI		OSKAR AT WORK		NO:19	
TASARIMCI/FİRMA		Thomas Maitz			
 		<b>MOBİLYA ÖZELLİĞİ:</b> Oskar, olağandışı tasarımını özel <b>katlama</b> tekniğine borçludur. Bank ve masa, çocukların boyutlarına ve oranlarına uygundur. Oskar, Huş ağacından kontrplak ve Loden'den (% 100 saf yeni yün) yapılmıştır. Yün yüzeyi, çocuklara bir <b>sıcaklık ve aidiyet</b> hissi verirken çevreye de uyum sağlamaktadır. Masa ve bank yetişkinlerin kullanımına da uygundur. Hem masa yüzeyinin altında hem de oturma alanı altında çok kullanışlı bir saklama bölmesi bulunmaktadır. Renkli kalem darbeleri, yağ pastelleri veya dökülen içecekler Oskar için sorun teşkil etmemektedir. Loden (% 100 saf yeni yün) kir ve aşınmaya karşı <b>dayanıklıdır</b> , aynı zamanda çocuğun mobilyasına renk vererek bireysellik katmaktadır. Loden' in <b>temizlenmesi çok kolaydır</b> . Süpürgeyle veya yumuşak bir fırça ile hafifçe süpürülerek ya da nemli bir bezle silinerek kolayca temizlenebilir.			
YAŞ	0-2		AHŞAP	Kontrplak	DAYANIKLILIK
	2-7			Likit Ahşap	
RENK	RENK TONLARI		PLASTİK	Masif	MODÜLERLİK
	AĞAÇ RENKLER			Poliüretan	EKLENME-ÇIKARILMA
FORMDOKU	SERT		KARTON	MDF	DÖNÜŞTÜRÜLEBİLİR
	YUMUŞAK			MANTAR	DEPOLAMA SAKLAMA
MALZEME	RASYONEL		METAL	Katlama	
	ORGANİK		REÇİNE		İstiflenme
MALZ SEÇİM	SABİT		TEKSTİL	Eva	
	DEMONTE		GERİ DÖNÜŞÜMLÜ		Pleksiglas
DAĞITIM	Bağlayıcı		GERİ DÖNÜŞTÜRÜLMÜŞ	HAFİFLİK	
	Kendinden		YENİLENEBİLİR		MOBİLARİTE
ATIK YÖNEMİ	MİNİMUM HACİM		ZARARSIZ	ERGONOMİ	
	MİNİMUM AĞIR		YENİDEN KULLANIM		İŞLEVSELLİK
ATIK YÖNEMİ	MİNİMUM AMBALAJ			DEMONTE	
	GERİ DÖNÜŞÜM		AZ MALZ KULLANIMI		BAKIM KOLAYLIĞI
ATIK YÖNEMİ	YENİDEN KULLANIM			DEMONTE	
	DEMONTE		AZ MALZ KULLANIMI		BAKIM KOLAYLIĞI
ATIK YÖNEMİ	AZ MALZ KULLANIMI			DEMONTE	
	AZ MALZ KULLANIMI		DEMONTE		BAKIM KOLAYLIĞI
ATIK YÖNEMİ	AZ MALZ KULLANIMI			DEMONTE	
	AZ MALZ KULLANIMI		DEMONTE		BAKIM KOLAYLIĞI
ATIK YÖNEMİ	AZ MALZ KULLANIMI			DEMONTE	
	AZ MALZ KULLANIMI		DEMONTE		BAKIM KOLAYLIĞI

\*Konstrüksiyon

\*\*Atık Yönetiminin Optimizasyonu

Tablo 1.1.'in devamı

		<b>MOBİLYA ADI</b>	PKOLINO KLICK DESK	NO:20			
		<b>TASARIMCI/FİRMA</b>	P'kolino				
<p><b>MOBİLYA ÖZELLİĞİ:</b>  Harika tarz ve <b>işlevsellik</b> bir araya geldiğinde P'kolino Klicks oluşmaktadır. Bir masa ve sandalye mükemmel bir şekilde uyum sağlamakta ve bu da mobilyayı akıllı kılmaktadır. Ayrıca sandalyenin içine sığan bir depolama ünitesi bulunmaktadır. Çocuğun büyüyen hayal gücü için doğru boyutta bir masa olarak tasarlanmıştır. P'kolino Klicks, çocuklara ödev yapabilecekleri, bulmaca çözebilecekleri, kitap okuyabilecekleri veya sanat projeleri üzerinde çalışabilecekleri bir <b>çalışma</b> ve <b>oyun</b> ortamı vermektedir. Kullanılmadığı zaman, bu modern masa ve sandalye sıkı bir şekilde, düzgün bir küp içinde bir araya gelmektedir. Modüller üzerindeki boşluklar açma ve kapama işlemlerinde kolaylık sağlamaktadır. 3-7 yaş aralığındaki çocukların kullanımına uygundur.  <b>Dayanıklılık, toksisite, mekanik güvenlik,</b> düzenleyici standartlar, kullanım ve yaş sınıflandırması için test edilmiştir.  Huş kontrplağından üretilmiş olan mobilyanın koltuk pedinde mikro elyaf ve poliüretan köpük kullanılmıştır.</p>							
<b>YAŞ</b>	0-2		<b>AHŞAP</b>	Kontrplak		<b>DAYANIKLILIK</b>	
	2-7			Likit Ahşap			<b>MODÜLERLİK</b>
<b>RENK</b>	<b>RENK TONLARI</b>	Tek Renk	<b>PLASTİK</b>	Poliüretan		<b>ESNEKLİK</b>	<b>DEPOLAMA SAKLAMA</b>
		Çok Renk		Polietilen			
<b>FORMDOKU</b>	<b>AĞAÇ RENKLER</b>	Tek Renk	Polipropilen		Eva	İstiflenme	İç içe
		Çok Renk	Pleksiglas				Üst üste
<b>KONST**</b>	SERT		<b>MALZEME</b>	<b>KARTON</b>		<b>ÜRÜN KULLANIMININ OPTİMİZASYONU</b>	<b>HAFİFLİK</b>
	YUMUŞAK				<b>MANTAR</b>		
<b>DAĞITIM</b>	RASYONEL		<b>MALZ SEÇİM</b>	<b>METAL</b>			<b>İŞLEVSELLİK</b>
	ORGANİK				<b>REÇİNE</b>		
<b>ATIK YO**</b>	<b>DEMONTAJ</b>	Bağlayıcı	<b>GERİ DÖNÜŞÜMLÜ</b>	<b>TEKSTİL</b>			<b>ERGONOMİ</b>
		Kendinden			<b>GERİ DÖNÜŞTÜRÜLMÜŞ</b>		
<b>YENİDEN KULLANIM</b>	MİNİMUM HACİM		<b>YENİLENEBİLİR</b>			<b>BAKIM KOLAYLIĞI</b>	Uyarlama
	MİNİMUM AĞIR			<b>ZARARSIZ</b>			
<b>DEMONTAJ</b>	MİNİMUM AMBALAJ					Uygun boyut	Güvenlik
	GERİ DÖNÜŞÜM				Leke Tutmaz		
<b>DEMONTAJ</b>	YENİDEN KULLANIM					Yıkabilir	
	DEMONTAJ						
<b>DEMONTAJ</b>	DEMONTAJ						
	AZ MALZ KULLANIMI						

\*Konstrüksiyon

\*\*Atık Yönetiminin Optimizasyonu

Tablo 1.1.'in devamı

		MOBİLYA ADI		PKOLINO PLAY TABLE		NO:21	
		TASARIMCI/FİRMA		P'kolino			
		<p><b>MOBİLYA ÖZELLİĞİ:</b> P'kolino Play Table, evdeki <b>oyun</b> deneyimini güçlendirmek ve geliştirmek için birçok yönden <b>yeniden yapılandırılabilen modüler</b> bir mobilya setidir. <b>Renkli yumuşak</b> köpük parçaları ve ilginç şekiller sonsuz oynama alternatifleriyle çocukları cezbetmektedir. Bükülmüş ahşap masa, yaratıcı projeler için harika, yeniden konumlandırarak onu bir oyuncak rampası veya hayal gücünün elverdiği her şey için kullanılmaktadır. <b>Değiştirilebilir</b> oyun takımları düzgün bir şekilde depolamak için masaya sığar ve hızlı bir aktivite değişikliği için kolaylıkla çıkarılır ve değiştirilir. Benzersiz şekilde tasarlanmış köpük tezgahları masada <b>yumuşak, güvenli</b> bir koltuğun yanı sıra çevrildiğinde de eğlenceli bir salıncak ve çıkarılabilir köpük blokları bulmaca parçaları veya nesnelere yakalamak için nesnelere gibi davranırlar. 2 yaş ve üzeri çocukların kullanımına uygundur. Artan mukavemet için preslenen bükülmüş akçağaçtan üretilmiş olup yüzeyi su bazlı bitirme ile korunmaktadır. Yüksek yoğunluklu köpük ve lekeye dayanıklı kumaşlar kullanılmıştır. Montaj için herhangi bir alet gerektirmemesi ve kullanılmadığı zaman <b>katlanabilir</b> özelliğine sahip olması tercih edilmesini sağlayan önemli nitelikleridir.</p>					
		YAŞ		AHŞAP		ESNEKLİK	
0-2		PLASTİK		KONTRPLAK		MODÜLERLİK	
2-7				LİKİT AHŞAP		EKLENME-ÇIKARILMA	
7-11				MASIF		DÖNÜŞTÜRÜLEBİLİR	
RENK				MDF		DEPOLAMA SAKLAMA	
RENK TONLARI		KARTON		POLİÜRETAN		KATLANMA	
Tek Renk				POLİETİLEN		İÇ İÇE	
ÇOK RENK				POLİPROPİLEN		İSTİFLENME	
AĞAÇ RENKLER				EVA		ÜST ÜSTE	
YUMUŞAK		PLEKSİGLAS		YAN YANA		HAFİFLİK	
FORMDOKU		MANTAR		MOBİLARİTE		İŞLEVSELLİK	
RASYONEL		METAL		OTURMA		YATMA	
ORGANİK		REÇİNE		BESLENME		ÇALIŞMA	
SABİT		TEKSTİL		DEPOLAMA		OYUN	
DEMONTE		GERİ DÖNÜŞÜMLÜ		UYARLAMA		UYGUN BOYUT	
Bağlayıcı		GERİ DÖNÜŞTÜRÜLMÜŞ		GÜVENLİK		LEKE TUTMAZ	
Kendinden		YENİLENEBİLİR		BAKIM KOLAYLIĞI		SİLİNEBİLİR	
MİNİMUM HACİM		ZARARSIZ		YIKANABİLİR			
MİNİMUM AĞIR							
MİNİMUM AMBALAJ							
GERİ DÖNÜŞÜM							
YENİDEN KULLANIM							
DEMONTE							
AZ MALZ KULLANIMI							

\*Konstrüksiyon

\*\*Atık Yönetiminin Optimizasyonu



Tablo 1.1.'in devamı

		<b>MOBİLYA ADI</b>	PLAY YET	NO:22					
		<b>TASARIMCI/FİRMA</b>	Stéphanie Marin						
		<b>MOBİLYA ÖZELLİĞİ:</b>							
		Play Yet; açık, modüler raf ünitesi olarak tasarlanmıştır. Mantar ve masif paneller ve masif dikmelerden oluşmaktadır. <b>Basitçe monte</b> edilerek <b>sonsuz farklı şekil</b> elde edilebilir. Play Yet; büyük ölçekli bir oyun, bir inşaat kiti sunmakta olup minin mimarlar özgürce banklar, tabureler, masalar, raflar elde edebilir. Kolayca herkes tarafından monte edilebilir. <b>Hafif</b> ancak son derece <b>güçlü</b> bir yapıya sahiptir. <b>Doğal, sağlıklı ve dayanıklı</b> malzemelere odaklı olarak (upcycling) üretilmektedir. İsteğe bağlı olarak kumaş kullanılabilir ve oyun alanları oluşturulabilir.							
<b>YAŞ</b>	0-2 2-7 7-11	<b>MALZEME</b>	<b>AHŞAP</b>	Kontrplak	<b>ÜRÜN KULLANIMININ OPTİMİZASYONU</b>	<b>DAYANIKLILIK</b>			
<b>RENK</b>	<b>RENK TONLARI</b>			Tek Renk		Likit Ahşap	<b>ESNEKLİK</b>	<b>MODÜLERLİK</b>	
	<b>AĞAÇ RENKLER</b>			Çok Renk		MDF		<b>EKLENME-ÇIKARILMA</b>	
<b>FORMDOKU</b>	<b>SERT</b>					<b>PLASTİK</b>		Poliüretan	<b>DÖNÜŞTÜRÜLEBİLİR</b>
	<b>YUMUŞAK</b>			Polietilen				<b>DEPOLAMA SAKLAMA</b>	Katlanma
<b>FORMDOKU*</b>	<b>RASYONEL</b>			Polipropilen			İstiflenme		İç içe
	<b>ORGANİK</b>			Eva				Üst üste	
<b>KONST**</b>	<b>SABİT</b>			Pleksiglas			<b>HAFİFLİK</b>		
	<b>DEMONTÉ</b>		Bağlayıcı Kendinden	<b>KARTON</b>		<b>MOBİLARİTE</b>			
<b>DAĞITIM</b>	<b>MİNİMUM HACİM</b>			<b>MANTAR</b>		<b>İŞLEVSELLİK</b>	Oturma		
	<b>MİNİMUM AĞIR</b>			<b>METAL</b>			Yatma		
<b>ATIK YO**</b>	<b>GERİ DÖNÜŞÜM</b>			<b>REÇİNE</b>			Beslenme		
	<b>YENİDEN KULLANIM</b>			<b>TEKSTİL</b>			Çalışma		
	<b>DEMONTÉ</b>			<b>GERİ DÖNÜŞÜMLÜ</b>		Depolama			
	<b>AZ MALZ KULLANIMI</b>			<b>GERİ DÖNÜŞTÜRÜLMÜŞ</b>		Oyun			
			<b>YENİLENEBİLİR</b>	Uyarlama					
			<b>ZARARSIZ</b>	<b>ERGONOMİ</b>	Uygun boyut				
				<b>BAKIM KOLAYLIĞI</b>	Güvenlik				
					Leke Tutmaz				
					Silinebilir				
					Yıkabilir				

\*Konstrüksiyon

\*\*Atık Yönetiminin Optimizasyonu



Tablo 1.1.'in devamı

	<b>MOBİLYA ADI</b>		PUPPY		NO:23
	<b>TASARIMCI/FİRMA</b>		Sotano Studio		
<b>MOBİLYA ÖZELLİĞİ:</b>					
<p>Puppy, <b>esnek kullanım</b> sağlamak amacıyla üretilmiştir. <b>İç içe giren renkli modüllerden</b> oluşan Puppy, çocuklara, sonsuz <b>oyun</b> alternatifleri sunmaktadır. Çocuk, Dev bir yapbozu anımsatan mobilyasını bir araya getirip parçalarına ayırabilir, köpeğe binebilir, masa üzerinde çizimler yapabilir ya da köpeği küçük bir tezgah olarak kullanabilir.</p> <p>Mobilyanın ölçüleri çocuğun <b>ergonomisine</b> uygun olacak şekildedir. İç ve dış mekan kullanıma uygundur. Yüksek yoğunlukta süngerin renkli poliüretanlarla kaplanmasıyla oluşturulmuştur.</p>					
<b>YAŞ</b>	0-2		<b>AHŞAP</b>	Kontrplak	<b>DAYANIKLILIK</b>
	2-7			Likit Ahşap	
<b>RENK</b>	<b>RENK TONLARI</b>	Tek Renk	<b>PLASTİK</b>	Poliüretan	<b>ESNEKLİK</b>
		Çok Renk		Polietilen	
<b>FORMDOKU</b>	<b>AĞAÇ RENKLER</b>	Tek Renk	Polipropilen	<b>DEPOLAMA SAKLAMA</b>	<b>Katlanma</b>
		Çok Renk	Eva		
<b>KONST*</b>	<b>DEMONTTE</b>	Bağlayıcı	Pleksiglas	<b>İŞLEVSELLİK</b>	<b>ERGONOMİ</b>
		Kendinden	GERİ DÖNÜŞÜMLÜ		
<b>DAĞITIM**</b>	<b>MALZ SEÇİM</b>	MİNİMUM HACİM	GERİ DÖNÜŞTÜRÜLMÜŞ	<b>BAKIM KOLAYLIĞI</b>	<b>Yıkanabilir</b>
		MİNİMUM AĞIR	YENİLENEBİLİR		
<b>ATIK YÖNETİMİ</b>	<b>MALZEME</b>	MİNİMUM AMBALAJ	ZARARSIZ	<b>MODÜLERLİK</b>	<b>EKLENME-ÇIKARILMA</b>
		GERİ DÖNÜŞÜM	GERİ DÖNÜŞTÜRÜLEBİLİR		
<b>ATIK YÖNETİMİ</b>	<b>MALZEME</b>	DEMONTTE	KARTON	<b>HAFİFLİK</b>	<b>MOBİLARİTE</b>
		AZ MALZ KULLANIMI	MANTAR		
<b>ATIK YÖNETİMİ</b>	<b>MALZEME</b>	DEMONTTE	METAL	<b>İŞLEVSELLİK</b>	<b>ERGONOMİ</b>
		AZ MALZ KULLANIMI	REÇİNE		
<b>ATIK YÖNETİMİ</b>	<b>MALZEME</b>	DEMONTTE	TEKSTİL	<b>İŞLEVSELLİK</b>	<b>ERGONOMİ</b>
		AZ MALZ KULLANIMI	GERİ DÖNÜŞÜMLÜ		
<b>ATIK YÖNETİMİ</b>	<b>MALZEME</b>	DEMONTTE	GERİ DÖNÜŞTÜRÜLMÜŞ	<b>İŞLEVSELLİK</b>	<b>ERGONOMİ</b>
		AZ MALZ KULLANIMI	YENİLENEBİLİR		
<b>ATIK YÖNETİMİ</b>	<b>MALZEME</b>	DEMONTTE	ZARARSIZ	<b>İŞLEVSELLİK</b>	<b>ERGONOMİ</b>
		AZ MALZ KULLANIMI	GERİ DÖNÜŞÜMLÜ		
<b>ATIK YÖNETİMİ</b>	<b>MALZEME</b>	DEMONTTE	GERİ DÖNÜŞTÜRÜLMÜŞ	<b>İŞLEVSELLİK</b>	<b>ERGONOMİ</b>
		AZ MALZ KULLANIMI	YENİLENEBİLİR		
<b>ATIK YÖNETİMİ</b>	<b>MALZEME</b>	DEMONTTE	ZARARSIZ	<b>İŞLEVSELLİK</b>	<b>ERGONOMİ</b>
		AZ MALZ KULLANIMI	GERİ DÖNÜŞÜMLÜ		
<b>ATIK YÖNETİMİ</b>	<b>MALZEME</b>	DEMONTTE	ZARARSIZ	<b>İŞLEVSELLİK</b>	<b>ERGONOMİ</b>
		AZ MALZ KULLANIMI	GERİ DÖNÜŞTÜRÜLMÜŞ		
<b>ATIK YÖNETİMİ</b>	<b>MALZEME</b>	DEMONTTE	ZARARSIZ	<b>İŞLEVSELLİK</b>	<b>ERGONOMİ</b>
		AZ MALZ KULLANIMI	GERİ DÖNÜŞÜMLÜ		

\*Konstrüksiyon

\*\*Atık Yönetiminin Optimizasyonu



Tablo 1.1.'in devamı

 		<b>MOBİLYA ADI</b>	STACKING THRONE	NO:24		
		<b>TASARIMCI/FİRMA</b>	Laurens Van Wieringen			
		<b>MOBİLYA ÖZELLİĞİ:</b>				
		Stacking Throne, şanslı çocukların kendi çağdaş tahtını tasarlamalarına imkan veren bir mobilyadır. Beş farklı boyda kullanılabilen mobilya, çocukluk çağı boyunca oturma deneyimine rehberlik edecektir. <b>Renkli modüller</b> , çocuğun masaya ulaşmasını sağlamak için <b>istiflenebilir</b> ve çocuk büyüdükçe <b>alçalabilir</b> . Bu köpük bileşenlerin bir kısmı <b>oyuncak</b> olarak kullanılabilir ve aynı zamanda sandalyeler raf üniteleri olarak kullanılabilir. Yumuşak kumaşla kaplanmış köpük, lake ahşap gövde ve çelik ayaklardan oluşmaktadır.				
<b>YAŞ</b>	0-2	MALZEME	AHŞAP	Kontrplak	DAYANIKLILIK	
	2-7			Likit Ahşap		
	7-11			Masif		
<b>RENK</b>	<b>RENK TONLARI</b>	Tek Renk	PLASTİK	Poliüretan	ESNEKLİK	
		Çok Renk				
	<b>AĞAÇ RENKLER</b>	Tek Renk		Polietilen	DEPOLAMA SAKLAMAMA	
		Çok Renk		Polipropilen		Katlanma
<b>FORMDOKU</b>	SERT			Eva	İstiflenme	İç içe
	YUMUŞAK			Pleksiglas		Üst üste
<b>FORMDOKU</b>	RASYONEL		KARTON		HAFİFLİK	
	ORGANİK		MANTAR		MOBİLARİTE	
<b>KONST*</b>	SABİT		METAL		İŞLEVSELLİK	Oturma
	DEMONTE	Bağlayıcı	REÇİNE			Yatma
		Kendinden	TEKSTİL			Beslenme
<b>DAĞITIM**</b>	MİNİMUM HACİM		GERİ DÖNÜŞÜMLÜ			Çalışma
	MİNİMUM AĞIR		GERİ DÖNÜŞTÜRÜLMÜŞ			Depolama
	MİNİMUM AMBALAJ		YENİLENEBİLİR		Oyun	
	GERİ DÖNÜŞÜM		ZARARSIZ		Uyarlama	
<b>ATIK YO**</b>	YENİDEN KULLANIM				ERGONOMİ	Uygun boyut
	DEMONTE					Güvenlik
	AZ MALZ KULLANIMI				BAKIM KOLAYLIĞI	Leke Tutmaz
						Silinebilir
						Yıkabilir

\*Konstrüksiyon

\*\*Atık Yönetiminin Optimizasyonu

Tablo 1.1.'in devamı

		<b>MOBİLYA ADI</b>	SUMICA	NO:25						
		<b>TASARIMCI/FİRMA</b>	Michiko Eguchi							
		<b>MOBİLYA ÖZELLİĞİ:</b>								
		<p>Tabure ve masa, oyun süresi ya da öğrenme süresi boyunca <b>işlevsel</b> parçalar olarak çift görev yapmakta olup bir buzdolabı, lavabo, mikrodalga ve kasa gibi birkaç gündelik öge olarak kullanılmasından sonra verimli bir şekilde <b>saklanabilmektedir</b>. Alanı kullanımını minimum tutmak ve farklı bir estetik sağlamak için masa ve sandalye dolabın üstüne <b>istiflenebilir</b>. Sumica, meşe, siyah ceviz, japon at kestane, kraliyet paulownia ve Assamela gibi doğal ve renkli ahşaplardan hazırlanmış olup, bu tasarımın tamamı birbirini güzelce tamamlamaktadır. Masif ahşaptan üretilmiştir.</p>								
<b>YAŞ</b>	0-2	<b>MALZEME</b>	<b>AHŞAP</b>	Kontrplak	<b>ÜRÜN KULLANIMININ OPTİMİZASYONU</b>	<b>DAYANIKLILIK</b>				
	2-7			Likit Ahşap		<b>MODÜLERLİK</b>				
7-11	Masif			<b>EKLENME-ÇIKARILMA</b>						
<b>RENK</b>	<b>RENK TONLARI</b>			Tek Renk		<b>PLASTİK</b>	Poliüretan	<b>ESNEKLİK</b>	<b>DEPOLAMA SAKLAMA</b>	Katlanma
	<b>AĞAÇ RENKLER</b>		Çok Renk	Polietilen			İstiflenme			İç içe
<b>FORMDOKU</b>	SERT		Çok Renk	Polipropilen			<b>HAFİFLİK</b>	<b>İŞLEVSELLİK</b>	<b>ERGONOMİ</b>	Üst üste
	YUMUŞAK			Eva						Yan yana
<b>FORMDOKU</b>	RASYONEL		MALZ SEÇİM	KARTON			<b>MOBİLARİTE</b>	<b>İŞLEVSELLİK</b>	<b>ERGONOMİ</b>	Oturma
	ORGANİK			MANTAR						METAL
<b>KONST*</b>	SABİT		MALZ SEÇİM	REÇİNE		<b>İŞLEVSELLİK</b>	<b>ERGONOMİ</b>	<b>ERGONOMİ</b>	Beslenme	
	DEMONTE			TEKSTİL					Çalışma	
<b>DAĞITIM**</b>	MİNİMUM HACİM		MALZ SEÇİM	GERİ DÖNÜŞÜMLÜ		<b>İŞLEVSELLİK</b>	<b>ERGONOMİ</b>	<b>ERGONOMİ</b>	Depolama	
	MİNİMUM AĞIR	GERİ DÖNÜŞTÜRÜLMÜŞ		Oyun						
<b>ATIK YO**</b>	MİNİMUM AMBALAJ	MALZ SEÇİM	YENİLENEBİLİR	<b>İŞLEVSELLİK</b>	<b>ERGONOMİ</b>	<b>ERGONOMİ</b>	Uyarlama			
	GERİ DÖNÜŞÜM		ZARARSIZ				Yayın			
<b>ATIK YO**</b>	YENİDEN KULLANIM	MALZ SEÇİM		<b>BAKIM KOLAYLIĞI</b>	<b>BAKIM KOLAYLIĞI</b>	<b>BAKIM KOLAYLIĞI</b>	Leke Tutmaz			
	DEMONTE						Silinebilir			
<b>ATIK YO**</b>	AZ MALZ KULLANIMI	MALZ SEÇİM		<b>BAKIM KOLAYLIĞI</b>	<b>BAKIM KOLAYLIĞI</b>	<b>BAKIM KOLAYLIĞI</b>	Yıkabilir			

\*Konstrüksiyon

\*\*Atık Yönetiminin Optimizasyonu

Tablo 1.1.'in devamı

		MOBİLYA ADI	TETRİS	NO:26			
		TASARIMCI/FİRMA	Designskin				
		<b>MOBİLYA ÖZELLİĞİ:</b> 1980'lerin ünlü video oyunundan esinlenilerek tasarlanmış olan Tetris çocukların hayal gücünün serbest kalmasına izin vererek çocuklara mobilyadan çok daha fazlasını sunmaktadır. Kanepenin yanında masa ve sandalye, bilardo masası, tiyatro sahnesi, ilave yatak, oyun matı, küçük kulübe gibi <b>farklı kullanım alternatifleri</b> bulunmaktadır. Kanepenin açılarak bir çerçeve oluşturur ve mobilyanın tetris <b>modüllerini</b> olan <b>renkli</b> beş eleman, <b>dev bir bulmaca</b> gibi bu çerçevenin içinde birleştirilebilir Kılıfları özenle dikilmiş olan Tetris monte edilmiş olarak nakliye edilmektedir. Nötr, <b>yumuşak</b> ve <b>suya dayanıklı</b> bir malzeme olan poliüretandan üretilmiştir. Alerji ve aşırı duyarlılık sorunlarını azaltmak için seçilmiş olan kaplama malzemesi <b>zararlı madde içermemektedir. güvenli</b> ve <b>sürdürülebilir</b> özelliktedir. Hafifçe ıslak bir bez ile <b>silinebilen</b> mobilya gerekli olduğunda kılıfları çıkarılarak çamaşır makinesinde <b>yıkatabilmektedir.</b>					
YAŞ	0-2	AHŞAP	Kontrplak	DAYANIKLILIK			
	2-7		Likit Ahşap	MODÜLERLİK			
	7-11		Masif	EKLENME-ÇIKARILMA			
RENK	RENK TONLARI	PLASTİK	Poliüretan	DÖNÜŞTÜRÜLEBİLİR			
			Polietilen	DEPOLAMA SAKLAMA	Katlanma		
AĞAÇ RENKLER	Polipropilen		İstiflenme		İç içe		
	Eva			HAFİFLİK	Üst üste		
	Pleksiglas	MOBİLARİTE					
FORMDOKU	SERT	KARTON	ÜRÜN KULLANIMININ OPTİMİZASYONU				
	YUMUŞAK	MANTAR					
FORMDOKU*	RASYONEL	METAL				İŞLEVSELLİK	Oturma
	ORGANİK	REÇİNE					Yatma
SABİT	TEKSTİL	Beslenme					
DEMONTE		Çalışma					
DAĞITIM	MİNİMUM HACİM	GERİ DÖNÜŞÜMLÜ				Depolama	
	MİNİMUM AĞIR	GERİ DÖNÜŞTÜRÜLMÜŞ				Oyun	
	MİNİMUM AMBALAJ	YENİLENEBİLİR				Uyarlama	
ATIK YÖNETİMİ**	GERİ DÖNÜŞÜM	ZARARSIZ				ERGONOMİ	Uygun boyut
	YENİDEN KULLANIM		Güvenlik				
	DEMONTE		BAKIM KOLAYLIĞI	Leke Tutmaz			
	AZ MALZ KULLANIMI			Silinebilir			
				Yıkatabilir			

\*Konstrüksiyon

\*\*Atık Yönetiminin Optimizasyonu

Tablo 1.1.'in devamı

		<b>MOBİLYA ADI</b>	THE MOON SMALL	NO:27								
		<b>TASARIMCI/FİRMA</b>	Lina kids									
		<b>MOBİLYA ÖZELLİĞİ:</b> Çok amaçlı Moon Small mobilya, kendi özel <b>oyun</b> köşelerini oluşturmak için hayal gücünü tetiklerken <b>eğlenceli</b> renkleri ve iki <b>basit</b> şekli ile her yaşta insanı kendine çekmektedir: özel köşeler, tüneller, salıncaklar, basit koltuklar veya dinlenmek için ekstra yerler oluşturulmaktadır. <b>Yumuşak</b> ve <b>rahat</b> köpükten üretilmiş olan ve keskin kenarları olmayan Moon Small öğeleri evde, çocuk odalarında, oyun salonlarında, anaokullarında, teraslarda, kumsallarda veya bahçelerde kullanılmaktadır.										
<b>YAŞ</b>	0-2 2-7 7-11	<b>MALZEME</b>	<b>AHŞAP</b>	Kontrplak Likit Ahşap Masif MDF	<b>ÜRÜN KULLANIM OPTİMİZE</b>	<b>DAYANIKLILIK</b>						
<b>RENK</b>	<b>ANA RENKLER</b>		Tek Renk Çok Renk	<b>PLASTİK</b>		Poliüretan Polietilen Polipropilen Eva Pleksiglas	<b>ESNEKLİK</b>	<b>MODÜLERLİK</b>	<b>İŞLEVSELLİK</b>			
	<b>AĞAÇ RENKLER</b>		Tek Renk Çok Renk			<b>DEPOLAMA SAKLAMA</b>		Katlanma İstiflenme İç içe Üst üste Yan yana		<b>EKLENME-ÇIKARILMA</b>		
<b>FORMDOKU</b>	SERT		<b>KARTON</b>					<b>MANTAR</b>		<b>METAL</b>	<b>DÖNÜŞTÜRÜLEBİLİR</b>	Oturma
	YUMUŞAK					<b>REÇİNE</b>					<b>TEKSTİL</b>	<b>HAFİFLİK</b>
<b>FORMDOKU</b>	RASYONEL		<b>GERİ DÖNÜŞÜMLÜ</b>	<b>GERİ DÖNÜŞTÜRÜLMÜŞ</b>		<b>YENİLENEBİLİR</b>	<b>MOBİLARİTE</b>	Beslenme				
	EĞRİSEL						<b>GERİ DÖNÜŞÜM</b>	<b>ZARARSIZ</b>	<b>ERGONOMİ</b>	Çalışma		
<b>KONSTRÜKSİYON</b>	SABİT		<b>DEMONTE</b>	Bağlayıcı Kendinden		<b>ATIK YÖNETİMİ</b>				<b>BAKIM KOLAYLIĞI</b>	Depolama	
	<b>DAĞITIM</b>						MİNİMUM HACİM		Yeni kullanımı		Az malzeme kullanımı	Oyun
MİNİMUM AĞIR			Yeni kullanımı	Az malzeme kullanımı		Uyarlama						
MİNİMUM AMBALAJ		Yeni kullanımı			Az malzeme kullanımı	Az malzeme kullanımı	Uygun boyut					
GERİ DÖNÜŞÜM			Yeni kullanımı	Az malzeme kullanımı			Az malzeme kullanımı	Güvenlik				
YENİDEN KULLANIM		Yeni kullanımı			Az malzeme kullanımı	Az malzeme kullanımı		Leke Tutmaz				
DEMONTE			Yeni kullanımı	Az malzeme kullanımı			Az malzeme kullanımı	Silinebilir				
AZ MALZ KULLANIMI		Yeni kullanımı			Az malzeme kullanımı	Az malzeme kullanımı		Yıkabilir				

\*Konstrüksiyon

\*\*Atık Yönetiminin Optimizasyonu



Tablo 1.1.'in devamı

		MOBİLYA ADI	THE WALRUS FAMILY	NO:28		
		TASARIMCI/FİRMA	Nimio			
 		<b>MOBİLYA ÖZELLİĞİ:</b> Deniz hayvanları temalı, <b>eğlenceli</b> tasarım, çocukların yaratıcılığını yakalamak için <b>basit</b> ancak <b>işlevsel</b> olarak soyut bir tasarıma dönüşmüştür. mini bir mors ailesi gibi görünen walrus family çocuklar için tasarlanmış bir masa ve iki sandalyeden oluşan bir mobilya setidir. Küçük bir bebek mors tabure, büyük bir ağabey mors tabure ve anne mors masadan oluşmaktadır. Önden bakıldığında bir mors ailesini andıran mobilyaya yandan bakıldığında, masa ve sandalyelerin, çocuklar için oyuncak depolamak için de kullanılan işlevsel bir masa olduğu görülmektedir. Sanatsal bir bakış açısından <b>değerli, pratik, dayanıklı, işlevsel ve sürdürülebilir</b> bir üründür Huş ağacından yapılmıştır ve her biri mavinin değişik tonlarında boyanmıştır.				
YAŞ	0-2	AHŞAP	Kontrplak	DAYANIKLILIK		
	2-7		Likit Ahşap			
7-11	Masif					
RENK	RENK TONLARI	PLASTİK	MDF		MODÜLERLİK	
	AĞAÇ RENKLER		Poliüretan		EKLENME-ÇIKARILMA	
	Polietilen		DÖNÜŞTÜRÜLEBİLİR			
	Polipropilen		DEPOLAMA SAKLAMA		Katlanma	
	Eva				İstiflenme	İç içe
	Pleksiglas		Üst üste		Yan yana	
FORMDOKU	SERT	MALZEME			HAFİFLİK	
	YUMUŞAK			MOBİLARİTE		
FORMDOKU*	RASYONEL		KARTON	ÜRÜN KULLANIMININ OPTİMİZASYONU	İŞLEVSELLİK	
	ORGANİK		MANTAR			Oturma
DAĞITIM KONS*	SABİT		METAL			Yatma
	DEMONTE		REÇİNE			Beslenme
	Bağlayıcı		TEKSTİL			Çalışma
	Kendinden		GERİ DÖNÜŞÜMLÜ			Depolama
ATIK YÖ**	MİNİMUM HACİM		GERİ DÖNÜŞTÜRÜLMÜŞ		YENİLENEBİLİR	Oyun
	MİNİMUM AĞIR		ZARARSIZ			Uyarlama
	MİNİMUM AMBALAJ				ERGONOMİ	
	GERİ DÖNÜŞÜM				Uygun boyut	
	YENİDEN KULLANIM			Güvenlik		
	DEMONTE			BAKIM KOLAYLIĞI		
	AZ MALZ KULLANIMI			Leke Tutmaz		
				Silinebilir		
				Yıkabilir		

\*Konstrüksiyon

\*\*Atık Yönetiminin Optimizasyonu

Tablo 1.1.'in devamı

		<b>MOBİLYA ADI</b>	TUNNEL	NO:29									
		<b>TASARIMCI/FİRMA</b>	Designskin										
<p><b>MOBİLYA ÖZELLİĞİ:</b>  Tunnel, adından da anlaşılacağı gibi, birleştirilen koltuk sayısına bağlı olarak uzayabilen bir tüneldir. Dairesel formu sayesinde farklı şekillerde birleştirilebilir, ayrıca çocuklar içinde salınabilir veya yarış atı olarak kullanabilir. Tunnel'le uyumlu olarak tasarlanmış ve ayrı olarak satılan Circlepad' in eklenmesi koltuğun çocukla birlikte büyümesini sağlamaktadır. <b>Hafif ve dayanıklı</b> mobilya, anaokullarında, kreşlerde, oyun alanlarında kullanılabilir. Kılıfları özenle dikilmiş olan Cake monte edilmiş olarak nakliye edilmektedir.  Nötr, <b>yumuşak</b> ve <b>suya dayanıklı</b> bir malzeme olan poliüretandan üretilmiştir. Alerji ve aşırı duyarlılık sorunlarını azaltmak için seçilmiş olan kaplama malzemesi zararlı madde içermemektedir. <b>güvenli</b> ve <b>sürdürülebilir</b> özelliktedir.  Hafifçe ıslak bir bez ile <b>silinebilen</b> mobilya gerekli olduğunda kılıfları çıkarılarak çamaşır makinesinde <b>yıkatabilmektedir</b></p>													
YAŞ	0-2	MALZEME	AHŞAP	Kontrplak	ÜRÜN KULLANIMININ OPTİMİZASYONU	DAYANIKLILIK							
	2-7			Likit Ahşap		MODÜLERLİK							
7-11	Masif			EKLENME-ÇIKARILMA									
RENK	RENK TONLARI			Tek Renk		PLASTİK	Poliüretan	ESNEKLİK	DEPOLAMA SAKLAMA	Katlanma			
	AĞAÇ RENKLER		Çok Renk	Polietilen							İstiflenme	İç içe	
FORMDOKU	SERT		KARTON										Polipropilen
	YUMUŞAK			MANTAR							Pleksiglas	Yan yana	
RASYONEL	ORGANİK		METAL	REÇİNE									TEKSTİL
	SABİT		DEMONTE								GERİ DÖNÜŞÜMLÜ	YENİLENEBİLİR	
Bağlayıcı				GERİ DÖNÜŞTÜRÜLMÜŞ		İŞLEVSELLİK	Oturma						
DAĞITIM KONTROLÜ	AZ MALZ KULLANIMI	ZARARSIZ	YENİDEN KULLANIM	DEMONTE	YAYGIN KULLANIM		Yatma						
							ERGONOMİ	Beslenme					
								Çalışma					
						BAKIM KOLAYLIĞI	Yıkatabilir	Leke Tutmaz					
Silinebilir													

\*Konstrüksiyon

\*\*Atık Yönetiminin Optimizasyonu



Tablo 1.1.'in devamı

		MOBİLYA ADI		UP UP PLAY TOWER		NO:30	
		TASARIMCI/FİRMA		Lukas Armstrong & KeikoLeeHem			
		<b>MOBİLYA ÖZELLİĞİ:</b> UpUp Play Tower yüksek sandalye, yüksek masa, aktivite merkezi ve oyun alanından oluşan <b>kompakt bir tasarıma</b> sahiptir. Çocuk için <b>eğlenceli, ilgi çekici</b> bir mobilya olan UpUp Oyun Kulesi çocuğun <b>fiziksel, duyuşsal ve bilişsel gelişimine katkıda</b> bulunmaktadır. Çocuğun gözlem, problem çözme yeteneklerini geliştirirken <b>özgürce hareket</b> edebileceği alanlar sunmaktadır. Ebeveyn kullanımına da uygun olan mobilya çocukla ebeveynleri arasında göz teması kurmasını sağlayarak <b>iletişimi</b> kuvvetlendirebilecek niteliktedir. Çocuğun <b>güvenli</b> bir şekilde tek başına tırmanmasına imkan vermektedir. Bununla birlikte sürünme, sallanma bir çok <b>fiziksel aktiviteyi</b> yapması için çocuğu teşvik etmektedir. Aynı zamanda çocuğun ihtiyacı olan <b>kendine ait mekan</b> ihtiyacını karşılamaktadır. Çocuğun büyümesine bağlı olarak <b>adapte edilebilen</b> bir tasarıma sahiptir. <b>Çocukluk döneminin her evresinde</b> kullanılabilecek bir üründür. Huş ağacından üretilmiş olan bu mobilya <b>sağlıklı, dayanıklı ve kolay temizlenebilir</b> yüzey bitirmesine sahiptir. <b>Çok işlevli olması</b> evdeki bir çok mobilyanın yerini tutmasını sağlamaktadır. <b>Yalın bir tasarıma</b> sahip olan mobilya her eve uyabilen <b>estetik</b> bir görünüme sahiptir.					
		YASA		AHŞAP		KONTRPLAK	
RENK		PLASTİK		POLİÜRETAN		MODÜLERLİK	
FORMDOKU		KARTON		LİKİT AHŞAP		EKLENME-ÇIKARILMA	
KONST*		MANTAR		MASİF		DÖNÜŞTÜRÜLEBİLİR	
DAĞITIM		METAL		MDF		DEPOLAMA SAKLAMA	
ATIK YO**		REÇİNE		EVA		KATLANMA	
		TEKSTİL		PLEKSİGLAS		İSTİFLENME	
		GERİ DÖNÜŞÜMLÜ				İÇ İÇE	
		GERİ DÖNÜŞTÜRÜLMÜŞ				ÜST ÜSTE	
		YENİLENEBİLİR				YAN YANA	
		ZARARSIZ				HAFİFLİK	
						MOBİLARİTE	
						İŞLEVSELLİK	
						ERGONOMİ	
						BAKIM KOLAYLIĞI	
						OTURMA	
						YATMA	
						BESLENME	
						ÇALIŞMA	
						DEPOLAMA	
						OYUN	
						UYARLAMA	
						UYGUN BOYUT	
						GÜVENLİK	
						LEKE TUTMAZ	
						SİLİNEBİLİR	
						YIKANABİLİR	

\*Konstrüksiyon

\*\*Atık Yönetiminin Optimizasyonu

Ek 4.Tablo 1.2. Oturma Mobilya Kimlik Kartları

	<b>MOBİLYA ADI</b>	BAMBİNİ	NO:31						
	<b>TASARIMCI/FİRMA</b>	Toshimitsu Sasaki							
<b>MOBİLYA ÖZELLİĞİ:</b> Bambini, klasik tarzı ve üst düzey tasarımıyla ailedeki herkesin kullanabileceği bir sandalyedir. Bambini, bebekten dedeye kadar herkes için <b>kolaylıkla ayarlanmasının</b> yanı sıra sandalyeden sallanan ata kolayca <b>dönüştürülebilir</b> . Bu özelliği sayesinde <b>çok işlevli</b> yüksek sandalyeler arasında sıyrılmaktadır. Mama sandalyesi kullanım seçeneği için isteğe bağlı olarak parça <b>eklenebilmektedir</b> . 5kg ağırlığında olan sandalye, <b>demonte</b> olarak nakliye edilmektedir. Kalıplanmış akça ağaç kontrplaktan üretilmektedir. Oturma yüzeyi üretilen kaplama kırmızı, beyaz, mavi, yeşil, çay ve çamur gibi birçok renk alternatifleriyle üretilmektedir.									
<b>YAŞ</b>	0-2	MALZEME	MALZ SEÇİM	AHŞAP	Kontrplak	ÜRÜN KULLANIMININ OPTİMİZASYONU	DAYANIKLILIK		
	2-7				Likit Ahşap		MODÜLERLİK		
	7-11				Masif		EKLENME-ÇIKARILMA		
<b>RENK</b>	RENK TONLARI	Tek Renk		PLASTİK	Poliüretan	ESNEKLİK	DÖNÜŞTÜRÜLEBİLİR		
	AĞAÇ RENKLER	Çok Renk			Polietilen		DEPOLAMA SAKLAMA	Katlanma	
		Çok Renk			Polipropilen	İstiflenme		İç içe	
<b>FORMDOKU</b>	SERT				Eva		HAFİFLİK	Üst üste	
	YUMUŞAK				Pleksiglas	MOBİLARİTE		Yan yana	
<b>FORMDOKU</b>	RASYONEL			KARTON		İŞLEVSSELLİK	Oturma		
	ORGANİK			MANTAR			Yatma		
<b>KONST*</b>	SABİT			METAL			Beslenme		
	DEMONTE	Bağlayıcı		REÇİNE		Çalışma			
		Kendinden		TEKSTİL		Depolama			
<b>DAĞITIM</b>	MİNİMUM HACİM			GERİ DÖNÜŞÜMLÜ		Oyun			
	MİNİMUM AĞIR			GERİ DÖNÜŞTÜRÜLMÜŞ		Uyarlama			
	MİNİMUM AMBALAJ			YENİLENEBİLİR		Uygun boyut			
<b>ATIK YÖ**</b>	GERİ DÖNÜŞÜM			ZARARSIZ		Güvenlik			
	YENİDEN KULLANIM					Leke Tutmaz			
	DEMONTE					Silinebilir			
	AZ MALZ KULLANIMI					Yıkabilir			

\*Konstrüksiyon

\*\*Atık Yönetiminin Optimizasyonu

Tablo 1.2.'nin devamı

		<b>MOBİLYA ADI</b>	BELKİZ FEEDAWAY	NO:32						
		<b>TASARIMCI/FİRMA</b>	Betül Madakbas							
		<b>MOBİLYA ÖZELLİĞİ:</b>								
		<p>Özellikle çok seyahat eden ailelere ilham verecek ilginç, yeni bir yolculuğa hazır çözüm sunan Belkiz Feedaway % 100 geri dönüştürülebilir kartondan üretilen <b>pratik, hafif ve taşınabilir</b> bir besleme sandalyesidir. Evden uzakta kullanılmak üzere tasarlanmıştır, bu nedenle seyahat etmek veya ev ziyaretlerinde kullanmak için idealdir 20 aya kadar ya da 20kg' kadar olan çocukların kullanımı için uygundur. Daha <b>dayanıklı ve kompakt</b> olması için standart bir beslenme sandalyesi kadar yüksek değildir. Sandalye, taşınabilir bir tutamağı olan geri dönüştürülmüş bir karton taşıma kutusuna yerleştirilmiştir. Uçaklarda, otobüslerde ve arabalarda taşımaya dayanıklı olup aynı zamanda büyük bir bavula da sığabilmektedir. Sandalyenin ve kutusunun toplam ağırlığı yaklaşık 2kg' dır</p> <p>Geri dönüşümlü mukavvadan yapılmış olan sandalye yaklaşık 1 kilogram ağırlığındadır ve yaklaşık 30 kez montaj için elverişlidir. Üç noktalı polipropilen emniyet kemerine sahip olan sandalye , kullanılmadığı zaman düz bir şekilde <b>katlanabilir</b> ve kullanılacağı zaman hızlı ve <b>kolay bir şekilde monte edilebilir</b>. Yüzeyde kullanılan kaplama toksik olmayan gıda sınıfı kaplamadır ve dekoratif mürekkepler su bazlıdır. Islak bir bez ile <b>kolayca temizlenebilir</b>.</p>								
<b>YAŞ</b>	0-2	<b>MALZEME</b>	AHŞAP	Kontrplak	<b>ÜRÜN KULLANIMININ OPTİMİZASYONU</b>	DAYANIKLILIK				
	2-7			Likit Ahşap		MODÜLERLİK				
	7-11			Masif		EKLENME-ÇIKARILMA				
<b>RENK</b>	RENK TONLARI		PLASTİK	POLİÜRETAN		MDF	ESNEKLİK	DEPOLAMA SAKLAMA	Katlanma	
	AĞAÇ RENKLER								İstiflenme	İç içe
	Tek Renk									Üst üste
Çok Renk	Eva		Yan yana							
<b>FORMDOKU</b>	SERT		KARTON			Pleksişglas	HAFİFLİK	İŞLEVSELLİK	ERGONOMİ	Oturma
	YUMUSAK					MANTAR				Yatma
<b>KONST*</b>	RASYONEL		METAL	TEKSTİL		MOBİLARİTE	İŞLEVSELLİK	ERGONOMİ	Beslenme	
	ORGANİK	REÇİNE	Çalışma							
	SABİT	DEMONTE	GERİ DÖNÜŞÜMLÜ		Depolama					
DEMONTE	Bağlayıcı			GERİ DÖNÜŞTÜRÜLMÜŞ	Oyun					
	<b>DAĞITIM**</b>	MİNİMUM HACİM	<b>MALZ SEÇİM</b>	YENİLENEBİLİR	ERGONOMİ	İŞLEVSELLİK	ERGONOMİ	Uyarlama		
MİNİMUM AĞIRLIK		ZARARSIZ		Uygun boyut						
MİNİMUM AMBALAJ				Güvenlik						
GERİ DÖNÜŞÜM				Leke Tutmaz						
<b>ATIK YÖNETİMİ**</b>	YENİDEN KULLANIM			BAKIM KOLAYLIĞI	İŞLEVSELLİK	ERGONOMİ	Silinebilir			
	DEMONTE						Yıkanabilir			
	AZ MALZ KULLANIMI									

\*Konstrüksiyon

\*\* Atık Yönetiminin Optimizasyonu

Tablo 1.2.'nin devamı

MOBİLYA ADI		BONITA		NO:33	
TASARIMCI/FİRMA		Eco&You			
		<b>MOBİLYA ÖZELLİĞİ:</b>			
		<p>Etkili ve işlevsel bir çevresel sürdürülebilirlik ve kullanılan malzeme kalitesi üzerine odaklanan Eco &amp; You benzersiz ve çağdaş tasarımlar sunmaktadır. Bonita çocuk odaları için tasarlanmış <b>esnek, sağlıklı ve yeşil</b> bir şezlongtur. Çocuğun günün her anını <b>oyun</b> zamanına dönüştürebilecekleri bir yere ihtiyaç duymasından yola çıkılarak hayal gücü ve yaratıcılığı artırmak için tasarlanmış eğlenceli bir mobilyadır. Meyve Suyu serisinin bir parçası olup sadece bir meyve suyunun canlı renklerini değil aynı zamanda tazeliğini yansıtmaktadır.</p> <p>Bonita yeşil düşünen herkes için mükemmel bir çözüm olan kartondan üretilmiştir. Karton,% 100 oranında biyolojik olarak parçalanabilir ve <b>geri dönüşümlü</b> kağıt elyaftan yapılmıştır. % 100 sürdürülebilir (elyafları FSC sertifikalı). Doğal katkı maddeleri ile gerçekleştirilen ve% 100 <b>sağlıklı</b> olan, sebze tutkalları ile bir araya getirilmiştir.</p>			
YAŞ	0-2	MALZEME	AHŞAP	Kontrplak	DAYANIKLILIK
	2-7			Likit Ahşap	
RENK	RENK TONLARI	PLASTİK	POLİÜRETAN	Masif	EKLENME-ÇIKARILMA
	AĞAÇ RENKLER			Poliüretan	DÖNÜŞTÜRÜLEBİLİR
FORMDOKU	SERT	KARTON	POLİETİLEN	MDF	ESNEKLİK
	YUMUŞAK			Poliüretan	
FORMDOKU	RASYONEL	MANTAR	POLİPROPİLEN	Eva	İstiflenme
	ORGANİK				
KONST**	SABİT	METAL	REÇİNE	İç içe	Üst üste
	DEMONTE				
DAĞITIM	MİNİMUM HACİM	GERİ DÖNÜŞÜMLÜ	ZARARSIZ	HAFİFLİK	
	MİNİMUM AĞIR			MOBİLARİTE	İŞLEVSELLİK
ATIK YO**	MİNİMUM AMBALAJ	YENİLENEBİLİR		ERGONOMİ	
	GERİ DÖNÜŞÜM				ZARARSIZ
ATIK YO**	YENİDEN KULLANIM				Çalışma
	DEMONTE				Yayarlama
ATIK YO**	AZ MALZ KULLANIMI				Oyun
					Uyarılama
					Güvenlik
					Leke Tutmaz
					Silinebilir
					Yıkabilir

\*Konstrüksiyon

\*\*Atık Yönetiminin Optimizasyonu



Tablo 1.2.'nin devamı

MOBİLYA ADI			CANDU			NO:34		
TASARIMCI/FİRMA			Rob Honigman					
 <p><b>MOBİLYA ÖZELLİĞİ:</b> Candu, çocukların ihtiyaç duyduğu her şeyi tek bir <b>modüler</b> bir çözümde karşılamayı amaçlayan fantastik, yeni ve çok fonksiyonlu bir buluştur. <b>Basit, güvenli, sağlam, akıllı</b> bir tasarıma sahiptir. <b>Pratik ve eğlenceli</b> kullanım imkanı sunmaktadır. Yaratıcı oyunlar ve aktiviteler için masa, sanat projeleri için şövale, sandalye, sallanan sandalye kitaplık ya da servis tablası olarak kullanılabilir. Ayrıca çocukların uzanmaları için kullanabilecekleri hafif ancak sağlam bir merdivene de dönüşebilir. Evde kolay taşınması ve depolanması için <b>hafif olup kompakt</b> tasarımıyla da az yer kaplamaktadır.(sadece 7kg.) Yuvarlatılmış köşelere sahip olması çocuklar için güvenli kullanım imkanı sunmaktadır. Uygulanabilir tüm ASTM ve ABD güvenlik standartlarını karşılamaktadır Çocukların emniyetli bir şekilde kullanabilecekleri dayanıklı, doğal akçağaç kontrplaktan yapılmıştır ve <b>temizlemesi kolay</b>, şeffaf koruyucu lake cilasıyla kaplanmıştır. 18 aydan 6 yaşa kadar çocukların kullanımına uygun olup aynı zamanda ailedeki yetişkinler için de yeterince güçlü ve yararlıdır.</p>								
YAŞ	0-2		AHSAP	Kontrplak		DAYANIKLILIK		
	2-7			Likit Ahşap		MODÜLERLİK		
	7-11			Masif		EKLENME-ÇIKARILMA		
RENK	RENK	Tek Renk	PLASTİK	Poliüretan		DÖNÜŞTÜRÜLEBİLİR		
	TONLARI	Çok Renk		Polietilen		DEPOLAMA SAKLAMA	Katlanma	
	AĞAÇ RENKLER	Tek Renk		Polipropilen			İstiflenme	İç içe
		Çok Renk	Eva					Üst üste
FORMDOKU	SERT		Pleksiglas		HAFİFLİK			
	YUMUŞAK		KARTON		MOBİLARİTE			
KONST*	RASYONEL		MANTAR		İŞLEVSELLİK			
	ORGANİK		METAL					
	SABİT			REÇİNE				
DAĞITIM**	DEMONTE		TEKSTİL		ERGONOMİ			
	Bağlayıcı		GERİ DÖNÜŞÜMLÜ					
	Kendinden		GERİ DÖNÜŞTÜRÜLMÜŞ					
			YENİLENEBİLİR					
ATIK YÖ**	MİNİMUM HACİM		ZARARSIZ		BAKIM KOLAYLIĞI			
	MİNİMUM AĞIR							
	MİNİMUM AMBALAJ							
	GERİ DÖNÜŞÜM							
YENİDEN KULLANIM				Uyarlama				
DEMONTE				Uygun boyut				
AZ MALZ KULLANIMI				Güvenlik				
				Leke Tutmaz				
				Silinebilir				
				Yıkabilir				

\*Konstrüksiyon

\*\* Atık Yönetiminin Optimizasyonu

Tablo 1.2.'nin devamı

		<b>MOBİLYA ADI</b>		CARL		NO:35		
		<b>TASARIMCI/FİRMA</b>		Andreas Haase				
		<b>MOBİLYA ÖZELLİĞİ:</b>						
		<p>Çocukların mutfakta, lavaboda, anaokulunda veya ergoterapi seansında severek kullanacağı yüksekliği <b>ayarlanabilir</b> sandalyedir. Çocukların neye ihtiyacı olduğunu bilen bir tasarımdır. Yüksek bir koltuk, bir çocuk için kısıtlayıcı olabilirken <b>güvenli</b>, yüksekliği ayarlanabilen bir tabure olan Carl bir ila yedi yaş arasındaki çocuklara yüksek yüzeylerdeki deneyimleme imkanı sunmaktadır. <b>Akıllı, katılımcı</b> bir mobilya parçası olarak tanımlanmaktadır.</p> <p>Bir el sanatları işletmesinde, <b>yenilenebilir</b> hammaddeden, sürdürülebilir orman yönetimi, <b>dayanıklı</b> ürün, el sanatları kriterlerine bağlı olarak geri dönüşümlü olarak sınırlı sayıda üretilmiştir.</p> <p>Huş ağacından üretilmiş olup polipropilen kaplama (UPM) ile kaplanmıştır. Modüller <b>kolayca silinebilir</b>.</p>						
<b>YAŞ</b>	0-2		<b>AHŞAP</b>	Kontrollük		<b>DAYANIKLILIK</b>		
	2-7			Likit Ahşap				
	7-11			Masif				
<b>RENK</b>	<b>RENK TONLARI</b>	Tek Renk	<b>PLASTİK</b>	Poliüretan		<b>ESNEKLİK</b>		
		Çok Renk		Polietilen				
	<b>AĞAÇ RENKLER</b>	Tek Renk		Polipropilen				<b>DEPOLAMA SAKLAMA</b>
Çok Renk	Çok Renk	Eva		İstiflenme	İç içe			
<b>FORMDOKU</b>	SERT		Pleksiglas		<b>HAFİFLİK</b>		Yan yana	
	YUMUŞAK		KARTON				<b>MOBİLYARİTE</b>	
<b>FORMDOKU</b>	RASYONEL		MANTAR		<b>İŞLEVSELLİK</b>			
	ORGANİK		METAL				Yatma	
<b>KONST*</b>	SABİT		REÇİNE		<b>ERGONOMİ</b>		Çalışma	
	DEMONTÉ	Bağlayıcı	TEKSTİL				Depolama	
<b>DAĞITIM**</b>		MİNİMUM HACİM		GERİ DÖNÜŞÜMLÜ		<b>BAKIM KOLAYLIĞI</b>		Uyarlama
	MİNİMUM AĞIR		GERİ DÖNÜŞTÜRÜLMÜŞ		Uygun boyut			Güvenlik
	MİNİMUM AMBALAJ		YENİLENEBİLİR		Leke Tutmaz		Silinebilir	
	GERİ DÖNÜŞÜM		ZARARSIZ		Yıkanabilir			
YENİDEN KULLANIM								
DEMONTÉ								
AZ MALZ KULLANIMI								

\*Konstrüksiyon

\*\*Atık Yönetiminin Optimizasyonu

Tablo 1.2.'nin devamı

		MOBİLYA ADI	CHAIR WITH STORAGE	NO:36	
		TASARIMCI/FİRMA	Morten Husum Nielsen		
		<b>MOBİLYA ÖZELLİĞİ:</b> Çocukların sürekli evde vakit geçirdikleri şehir yaşantısı, yaşam alanlarının küçülmesi oyuncak depolama çözümleri edinmeyi ve temizliği kolaylaştırmayı gerektirmektedir. Depolama alanına sahip bu koltukla çocuk oyuncaklarını, legolarını, çıkartmalarını, kitaplarını saklayabileceği ekstra bir alana sahip olacaktır. Bu eğlenceli ve <b>çok fonksiyonlu</b> mobilya, meşe çerçeve ve mantar oturağı olmak üzere iki parçadan oluşmaktadır. Kapağı koltuktan çıkarılarak depolama alanına ulaşılabilir. Kutu, yapboz gibi toplanan ve çerçeveye yerinde tutulan küçük parçalardan oluşmaktadır. Sandalyenin, kolayca <b>ayrılabilmesi</b> ve tekrar <b>bir araya getirilebilmesi</b> yalnızca <b>depolamayı ve taşınmayı kolaylaştırmakla</b> kalmayıp, aynı zamanda çocuğun bu deneyime katılmasını sağlamaktadır.			
YAŞ	0-2	MALZEME	AHŞAP	Kontrplak	DAYANIKLILIK
	2-7		Likit Ahşap	PLASTİK	MODÜLERLİK
	7-11		Masif		EKLENME-ÇIKARILMA
RENK	RENK TONLARI	Tek Renk	POLİÜRETAN		DÖNÜŞTÜRÜLEBİLİR
	AĞAÇ RENKLER	Çok Renk		Poliüretan	
FORMDOKU	SERT	MALZ SEÇİM	KARTON	ESNEKLİK	DEPOLAMA SAKLAMA
	YUMUŞAK				
KONST*	RASYONEL	METAL	REÇİNE	İSTİFLENME	İÇ İÇE
	ORGANİK	TEKSTİL	EVA		
DAĞITIM**	DEMONTE	GERİ DÖNÜŞÜMLÜ	PLEKSİGLAS	HAFİFLİK	YAN YANA
	MİNİMUM AĞIR	GERİ DÖNÜŞTÜRÜLMÜŞ	ÜRÜN KULLANIMININ OPTİMİZASYONU		
ATIK YO**	MİNİMUM AMBALAJ	YENİLENEBİLİR		ERGONOMİ	İŞLEVSSELLİK
	GERİ DÖNÜŞÜM	ZARARSIZ	Uyarlama		
	YENİDEN KULLANIM				Beslenme
	DEMONTE				Çalışma
	AZ MALZ KULLANIMI				Depolama
					Oyun
					Uyarlama
					Uygun boyut
					Güvenlik
					Leke Tutmaz
					Silinebilir
					Yıkabilir

\*Konstrüksiyon

\*\*Atık Yönetiminin Optimizasyonu

Tablo 1.2.'nin devamı

		<b>MOBİLYA ADI</b>		CUBE VERSATILE		NO:37		
		<b>TASARIMCI/FİRMA</b>		Small Design				
		<b>MOBİLYA ÖZELLİĞİ:</b>						
		Cube, herhangi bir oyun odasını daha eğlenceli, <b>işlevsel ve yaratıcı</b> hale getirecek çocuk mobilyası dizisidir. <b>Basit</b> fakat <b>yenilikçi</b> bir tasarıma sahiptir.						
		Çeşitli renk ve boyutlarda gelen <b>modül</b> , doksan derece döndürüldüğünde, farklı bir mobilya parçasına <b>dönüşmektedir</b> .						
		.Koltuk bir masa haline gelmektedir, koltuğun arkılığı da masa üst yüzeyi olarak kullanılmaktadır. Çocuklar büyüdüklerinde aynı zamanda komodin, kitaplık ve tabure gibi kullanılabilir.						
		Mobilya, çocuğun tek başına döndürebilmesi için stratejik konumlara yerleştirilmiş dairesel kesikler içermektedir. Çocukların isteklerine daha fazla katkıda bulunmak için eğlenceli ve <b>hayal gücünü kışkırtan renklerle</b> tasarlanmıştır. Cube serisinin diğer mobilyalarıyla da eşleştirilerek kullanılabilir.						
		Laminatlı huş kontrplağından üretilmiştir. Ahşap yüzeyler beyaz pigmentli mat lake ile kaplanmıştır.						
<b>YAŞ</b>	0-2		<b>MALZEME</b>	AHŞAP	Kontrplak	<b>ÜRÜN KULLANIM OPTİMİZE EDİLMESİ</b>	DAYANIKLILIK	
	2-7				Likit Ahşap		MODÜLERLİK	
	7-11				Masif		EKLENME-ÇIKARILMA	
<b>RENK</b>	<b>RENK TONLARI</b>	Tek Renk	<b>PLASTİK</b>	Poliüretan	<b>ESNEKLİK</b>	DEPOLAMA SAKLAMA	Katlanma	
	<b>AĞAÇ RENKLER</b>	Tek Renk		Polietilen			İstiflenme	İç içe
<b>FORMDOKU</b>	SERT		<b>MALZ SEÇİM</b>	Polipropilen	<b>ÜRÜN KULLANIM OPTİMİZE EDİLMESİ</b>	<b>ESNEKLİK</b>	Üst üste	Yan yana
	YUMUŞAK			Eva			HAFİFLİK	
<b>KONST*</b>	RASYONEL		KARTON	Pleksiglas	<b>ÜRÜN KULLANIM OPTİMİZE EDİLMESİ</b>	<b>ESNEKLİK</b>	MOBİLARİTE	
	ORGANİK		MANTAR	<b>ÜRÜN KULLANIM OPTİMİZE EDİLMESİ</b>			<b>ESNEKLİK</b>	<b>İŞLEVSELLİK</b>
<b>DAĞITIM**</b>	SABİT		METAL		<b>ÜRÜN KULLANIM OPTİMİZE EDİLMESİ</b>	<b>ÜRÜN KULLANIM OPTİMİZE EDİLMESİ</b>		
	<b>DEMONTE</b>	Bağlayıcı	REÇİNE	<b>ÜRÜN KULLANIM OPTİMİZE EDİLMESİ</b>			<b>ÜRÜN KULLANIM OPTİMİZE EDİLMESİ</b>	<b>ESNEKLİK</b>
<b>YO**</b>	MİNİMUM HACİM		TEKSTİL		<b>ÜRÜN KULLANIM OPTİMİZE EDİLMESİ</b>	<b>ÜRÜN KULLANIM OPTİMİZE EDİLMESİ</b>		
	MİNİMUM AĞIR		GERİ DÖNÜŞÜMLÜ	<b>ÜRÜN KULLANIM OPTİMİZE EDİLMESİ</b>			<b>ÜRÜN KULLANIM OPTİMİZE EDİLMESİ</b>	<b>ESNEKLİK</b>
MİNİMUM AMBALAJ		GERİ DÖNÜŞTÜRÜLMÜŞ	YENİLENEBİLİR		<b>ÜRÜN KULLANIM OPTİMİZE EDİLMESİ</b>	<b>ÜRÜN KULLANIM OPTİMİZE EDİLMESİ</b>		
GERİ DÖNÜŞÜM		ZARARSIZ		<b>ÜRÜN KULLANIM OPTİMİZE EDİLMESİ</b>			<b>ÜRÜN KULLANIM OPTİMİZE EDİLMESİ</b>	<b>ESNEKLİK</b>
YENİDEN KULLANIM					<b>ÜRÜN KULLANIM OPTİMİZE EDİLMESİ</b>	<b>ÜRÜN KULLANIM OPTİMİZE EDİLMESİ</b>		
DEMONTE				<b>ÜRÜN KULLANIM OPTİMİZE EDİLMESİ</b>			<b>ÜRÜN KULLANIM OPTİMİZE EDİLMESİ</b>	<b>ESNEKLİK</b>
AZ MALZ KULLANIMI					<b>ÜRÜN KULLANIM OPTİMİZE EDİLMESİ</b>	<b>ÜRÜN KULLANIM OPTİMİZE EDİLMESİ</b>		
				<b>ÜRÜN KULLANIM OPTİMİZE EDİLMESİ</b>			<b>ÜRÜN KULLANIM OPTİMİZE EDİLMESİ</b>	<b>ESNEKLİK</b>

\*Konstrüksiyon

\*\*Atık Yönetiminin Optimizasyonu



Tablo 1.2.'nin devamı

		MOBİLYA ADI		DICE		NO:38	
		TASARIMCI/FİRMA		Torafu Architects			
 		<p><b>MOBİLYA ÖZELLİĞİ:</b>  Dice, hangi yönden bakıldığına bağlı olarak üç farklı biçimde kullanılabilen <b>çok amaçlı</b> mobilya olarak tasarlanmıştır. Küçük çocuklar tarafından yetişkinliğe ulaşıncaya kadar kullanılabilir. Ürün, bir küpün parametreleri içinde oluşturulmuş eğimli kenarlı ahşap panellerden oluşmaktadır. Diaresele şekillerle karakterize edilen Dice, kolayca <b>adapte edilebilir işlevsellik</b> ve <b>şık</b> bir görünüm sergilemektedir.</p> <p>İlk versiyonda, iki sıralı platform, küçük çocuklar için bir bank ve masa oluşturur.90 derece döndürüldüğünde üst tarafa gelen düz yüzey yetişkinler için tabure işlevi görür. Masa ve bank için destek oluşturan yüzeyler, ürün tekrar çevrildiğinde raflar olarak kullanılabilir.</p> <p>Zemini çizilmesin diye tüm kenarların renkli kauçuk şeritlerle kaplanması hem zeminin çizilmesini önlemekte hem de mobilyayı korumaktadır.</p> <p>Kontrplaktan üretilmiş olan mobilyada açık versiyonda mavi, koyu versiyonda sarı kauçuk kullanılmıştır.</p>					
		Y A Ş		A H Ş A P		K o n t r p l a k	
0-2							
2-7				L i k i t A h ş a p		M O D Ü L E R L İ K	
7-11				M a s i f		E K L E N M E - Ç I K A R I L M A	
R E N K		A Ğ A Ç R E N K L E R		P L A S T İ K		D Ö N Ü Ş T Ü R Ü L E B İ L İ R	
REN TONLARI		Tek Renk		P o l i ü r e t a n		D E P O L A M A S A K L A M A	
		Çok Renk		P o l i e t i l e n		K a t l a n m a	
A Ğ A Ç R E N K L E R		Tek Renk		P o l i p r o p i l e n		İ ç i ç e	
		Çok Renk		E v a		Ü s t ü s t e	
F O R M D O K U		S E R T		P l e k s i g l a s		Y a n y a n a	
		Y U M U Ş A K				H A F İ F L İ K	
F O R M K O N S T * *		R A S Y O N E L		K A R T O N		M O B İ L A R İ T E	
		O R G A N İ K		M A N T A R			
K O N S T * *		S A B İ T		M E T A L		İ Ş L E V S E L L İ K	
		D E M O N T E		R E Ç İ N E		O t u r m a	
		Bağlayıcı		T E K S T İ L		Y a t m a	
		Kendinden				B e s l e n m e	
D A Ğ İ T İ M		M İ N İ M U M H A C İ M		G E R İ D Ö N Ü Ş Ü M L Ü		Ç a l ı ŷ m a	
		M İ N İ M U M A Ğ İ R		G E R İ D Ö N Ü Ş T Ü R Ü L M Ü ŷ		D e p o l a m a	
		M İ N İ M U M A M B A L A J		Y E N İ L E N E B İ L İ R		O y u n	
Y Ö N E T İ M		G E R İ D Ö N Ü ŷ Ü M		Z A R A R S I Z		E R G O N O M İ	
		Y E N İ D E N K U L L A N I M				U y a r l a m a	
		D E M O N T E				U y g u n B o y u t	
		A Z M A L Z K U L L A N I M				G ü v e n l i k	
						B A K I M K O L A Y L I Ğ I	
						L e k e T u t m a z	
						S i l i n e b i l i r	
						Y ı k a n a b i l i r	

\*Konstrüksiyon

\*\*Atık Yönetiminin Optimizasyonu

Tablo 1.2.'nin devamı

 <p>reddot design award winner 2013</p> <ul style="list-style-type: none"> <li>Scandinavian design</li> <li>Easy to clean</li> <li>Ergonomic</li> </ul> <p>1 2 3 4 5 0-2 years 0-3 years 3+ years 4+ years 5+ years</p>		<b>MOBİLYA ADI</b>	FLEXA	NO:39							
		<b>TASARIMCI/FİRMA</b>	Hans Sandgren Jakobsen								
		<p><b>MOBİLYA ÖZELLİĞİ:</b> Flexa sandalye tasarlanırken mobilyanın <b>çocukla birlikte büyümesi</b> fikri temel alınmıştır. Yemek durumunu optimize eden bir mobilya yaratmak amacıyla Ergonomiye ve <b>hareket özgürlüğüne</b> odaklanarak tasarlanmıştır. Kendini ifade eden kalitesini, <b>ergonomik, işlevsel ve ekolojik</b> tasarımıyla göstermektedir. Çocuğun ihtiyaçları değiştikçe birkaç saniye içinde sandalyenin <b>yüksekliği ayarlanabilir</b>, ayak desteği hareket ettirebilir, tepsi eklenebilir veya korkuluklar çıkarılabilir. Daha kısa bacaklar eklenerek de normal bir yemek masası sandalyesine <b>kolayca dönüşmektedir</b>. 7 farklı ayak desteği yüksekliği ve 3 farklı oturma yüksekliği seçeneği sunmaktadır. Masif kayın ayaklar ve <b>kolay temizlenebilen</b> polipropilen oturma biriminden oluşmaktadır. <b>Kolay bir şekilde monte edilebilmektedir</b>.</p>									
<b>YAŞ</b>	0-2 2-7 7-11	<b>MALZEME</b>	AHŞAP	Kontrplak Likit Ahşap Masif MDF	<b>ÜRÜN KULLANIMININ OPTİMİZASYONU</b>	<b>DAYANIKLILIK</b>					
<b>RENK</b>	RENK TONLARI		Tek Renk Çok Renk	PLASTİK		Poliüretan Polietilen Polipropilen Eva Pleksiglas	ESNEKLİK	MODÜLERLİK			
	AĞAÇ RENKLER		Tek Renk Çok Renk			KATON MANTAR METAL REÇİNE TEKSTİL		DEPOLAMA SAKLAMA	Katlanma	EKLENME-ÇIKARILMA	
<b>FORMDOKU</b>	SERT		MALZ SEÇİM							GERİ DÖNÜŞÜMLÜ GERİ DÖNÜŞTÜRÜLMÜŞ YENİLENEBİLİR ZARARSIZ	İstiflenme
	YUMUŞAK					DEMONTE		Bağlayıcı Kendinden	HAFİFLİK		
<b>KONST*</b>	RASYONEL		MALZ SEÇİM						GERİ DÖNÜŞÜMLÜ GERİ DÖNÜŞTÜRÜLMÜŞ YENİLENEBİLİR ZARARSIZ	HAFİFLİK	
	ORGANİK			MALZ SEÇİM		GERİ DÖNÜŞÜMLÜ GERİ DÖNÜŞTÜRÜLMÜŞ YENİLENEBİLİR ZARARSIZ	İŞLEVSELLİK			Oturma Yatma Beslenme Çalışma Depolama Oyun	
<b>DAĞITIM**</b>	SABİT		MALZ SEÇİM				GERİ DÖNÜŞÜMLÜ GERİ DÖNÜŞTÜRÜLMÜŞ YENİLENEBİLİR ZARARSIZ	İŞLEVSELLİK		Uyarlama Uygun boyut Güvenlik	
	DEMONTE			MALZ SEÇİM		GERİ DÖNÜŞÜMLÜ GERİ DÖNÜŞTÜRÜLMÜŞ YENİLENEBİLİR ZARARSIZ		ERGNOMİ		Leke Tutmaz Silinebilir Yıkabilir	
<b>ATIK YO**</b>	GERİ DÖNÜŞÜM		MALZ SEÇİM				GERİ DÖNÜŞÜMLÜ GERİ DÖNÜŞTÜRÜLMÜŞ YENİLENEBİLİR ZARARSIZ	ERGNOMİ		Leke Tutmaz Silinebilir Yıkabilir	
	YENİDEN KULLANIM	MALZ SEÇİM		GERİ DÖNÜŞÜMLÜ GERİ DÖNÜŞTÜRÜLMÜŞ YENİLENEBİLİR ZARARSIZ	ERGNOMİ			Leke Tutmaz Silinebilir Yıkabilir			
DEMONTE	MALZ SEÇİM		GERİ DÖNÜŞÜMLÜ GERİ DÖNÜŞTÜRÜLMÜŞ YENİLENEBİLİR ZARARSIZ		ERGNOMİ		Leke Tutmaz Silinebilir Yıkabilir				
AZ MALZ KULLANIMI		MALZ SEÇİM		GERİ DÖNÜŞÜMLÜ GERİ DÖNÜŞTÜRÜLMÜŞ YENİLENEBİLİR ZARARSIZ	ERGNOMİ		Leke Tutmaz Silinebilir Yıkabilir				

\*Konstrüksiyon

\*\*Atık Yönetiminin Optimizasyonu

Tablo 1.2.'nin devamı

		<b>MOBİLYA ADI</b>	FLIP	NO:40								
		<b>TASARIMCI/FİRMA</b>	Marco Hemmerling									
		<b>MOBİLYA ÖZELLİĞİ:</b> Flip'i kullanmak; çocuğun dünyayı her gün <b>keşfetmesini</b> sağlayarak çocuklar için eğlenceli hale gelmektedir. <b>Yuvarlak hatlara</b> sahip formuyla farklı oturma pozisyonları ve farklı <b>oyun alanları</b> oluşturmakta olup bu yönüyle çocukların <b>hayal gücünün</b> gelişimine katkı sağlamaktadır. Ayrıca <b>hafifliğiyle</b> ve formuyla çocuğu mobilyayı <b>hareket</b> ettirmeye sevk etmektedir. <b>Kolay taşınabilir</b> ve <b>konforlu</b> olmasının yanı sıra son derece dayanıklıdır. Ayrıca ev dışı kullanımına da uygundur. Herhangi bir <b>köşe</b> ya da kenarı olmayan Flip, yüksek kaliteli, <b>dayanıklı</b> süngerden yapılmıştır. Süngerin kaplandığı kumaş <b>antialerjik</b> , <b>kolay temizlenebilir</b> ve <b>leke tutmaz</b> olup aynı zamanda <b>güvenlidir</b> .										
<b>YAŞ</b>	0-2 2-7 7-11	<b>MALZEME</b>	AHŞAP	Kontrplak Likit Ahşap Masif MDF	<b>ÜRÜN KULLANIMININ OPTİMİZASYONU</b>	DAYANIKLILIK						
<b>RENK</b>	RENK TONLARI		Tek Renk Çok Renk	PLASTİK		Poliüretan Polietilen Polipropilen Eva Pleksiglas	ESNEKLİK	MODÜLERLİK				
	AĞAÇ RENKLER		Tek Renk Çok Renk			KARTON		MANTAR	METAL	EKLLENME-ÇIKARILMA		
<b>FORMDOKU</b>	SERT									REÇİNE	TEKSTİL	DEPOLAMA SAKLAMA
	YUMUŞAK					GERİ DÖNÜŞÜMLÜ		İstiflenme	İç içe Üst üste Yan yana			
<b>KONST*</b>	RASYONEL					GERİ DÖNÜŞTÜRÜLMÜŞ			HAFİFLİK	MOBİLARİTE		
	ORGANİK					YENİLENEBİLİR				İŞLEVSSELLİK	Oturma	
<b>DAĞITIM**</b>	SABİT			ZARARSIZ			ERGONOMİ	Yatma				
	DEMONTE		Bağlayıcı Kendinden					Beslenme				
	MİNİMUM HACİM							Çalışma				
<b>ATIK YO**</b>	GERİ DÖNÜŞÜM						BAKIM KOLAYLIĞI	Depolama				
	YENİDEN KULLANIM							Oyun				
	DEMONTE				Uyarlama							
	AZ MALZ KULLANIMI				Uygun boyut							
					Güvenlik							
					Leke Tutmaz							
					Silinebilir							
					Yıkabilir							

\*Konstrüksiyon

\*\*Atık Yönetiminin Optimizasyonu

Tablo 1.2.'nin devamı

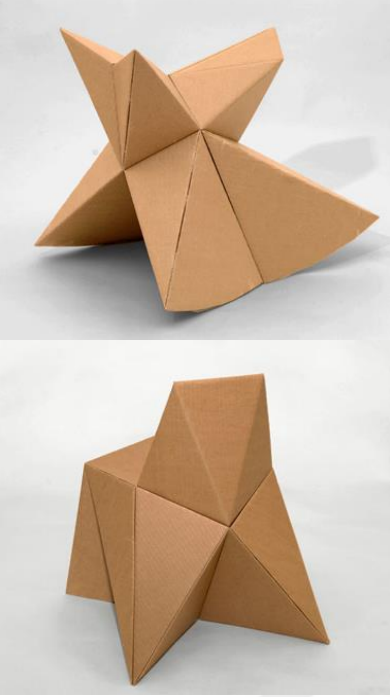
		<b>MOBİLYA ADI</b>		FOLDSCHOOL		NO:41		
		<b>TASARIMCI/FİRMA</b>		Nicola Stäubli				
		<p><b>MOBİLYA ÖZELLİĞİ:</b>  Tasarımı ana hedeflerinden birine geri getirme amaçlanarak tasarlanmıştır. Akıllı bir üretim süreci ve kaynakları ile uygun ilişkiler yoluyla makul bir fiyata estetik ve <b>fonksiyonel</b> bir ürün yaratılmıştır. Seri üretim kültürüne karşı bir yenilik olarak, işçiliği doğrudan bir tasarım yaklaşımı olarak ürün ve tüketiciyi kişisel bir ilişkide yerleştirmektedir.  Foldschool' un konsepti <b>geri dönüşümlü</b> malzemenin mükemmel kalitesini vurgulayan <b>sürdürülebilirliğe</b> dayanmaktadır. Bulunması ve kullanımı kolay kartondan üretilmiştir. Çocuklara yaratıcılıklarını yaşatmaktadır.  Mobilyanın montajı için kesici, cetvel, katlama aracı, kesme tablası, sprey yapıştırıcı, iğne, tutkal ve maskeleme bandı gibi kolay kullanılabilir araçlar gerekmektedir. Masa, sandalye ya da sallanan at gibi farklı mobilyalar oluşturulabilir.  Yapılmak istenilen mobilyaya ait dökümanlar indirilip herhangi bir yazıcıyla basılabilir. Talimatlara göre istenilen mobilya <b>kolayca monte edilerek</b> elde edilebilir.</p>						
YAŞ	0-2		MALZEME	AHŞAP	Kontrplak		DAYANIKLILIK	
	2-7				Likit Ahşap			MODÜLERLİK
	7-11				Masif			EKLENME-ÇIKARILMA
RENK	RENK TONLARI	Tek Renk	PLASTİK	POLİÜRETAN		DÖNÜŞTÜRÜLEBİLİR		
		Çok Renk						
	AĞAÇ RENKLER	Tek Renk			Poliüreten			ESNEKLİK
Çok Renk	Çok Renk	Polietilen		İstiflenme	İç içe			
FORMDOKU	SERT			Polipropilen		Üst üste		
	YUMUŞAK			Eva		Yan yana		
KONST*	RASYONEL		MALZ SEÇİM	KARTON	PLEKSİGLAS	HAFİFLİK	MOBİLARİTE	
	ORGANİK							MANTAR
DAĞITIM**	SABİT		METAL		İŞLEVSELLİK	Oturma		
	DEMONTE	Bağlayıcı	REÇİNE			Yatma		
		Kendinden	TEKSTİL		Beslenme			
ATIK YO**	MİNİMUM HACİM		GERİ DÖNÜŞÜMLÜ		Çalışma			
	MİNİMUM AĞIR		GERİ DÖNÜŞTÜRÜLMÜŞ		Depolama			
	MİNİMUM AMBALAJ		YENİLENEBİLİR		Oyun			
	GERİ DÖNÜŞÜM		ZARARSIZ		Uyarlama			
ATIK YÖNETİMİNİN OPTİMİZASYONU	YENİDEN KULLANIM				ERGONOMİ	Uygun boyut		
	DEMONTE					Güvenlik		
	AZ MALZ KULLANIMI					BAKIM KOLAYLIĞI	Leke Tutmaz	
				Silinebilir				
						Yıkabilir		

\*Konstrüksiyon

\*\*Atık Yönetiminin Optimizasyonu

Tablo 1.2.'nin devamı

		MOBİLYA ADI		FROC HIGHCHAIR		NO:42	
		TASARIMCI/FİRMA		Frocrock			
		<b>MOBİLYA ÖZELLİĞİ:</b> Froc, eğlenceli çocuklar ve onların neşeli aileleri için tasarlanmış, <b>ayarlanabilen</b> bir yüksek koltuktur. <b>Akıllı özellikler, üstün stabilite ve doğal malzemelerle</b> karakterizedir. <b>Minimalist</b> tasarımlı yüksek sandalye 6 aydan 10 yaşa kadar çocukların kullanımına uygundur. Koltuk sırtlığı pozisyonu, koltuk oturma yeri ve ayak dayama yüksekliği ayarlanarak, üç basit adımla çocuğun büyümesine göre ayarlanabilir. Froc, çocukların tamamen <b>güvenli</b> ve <b>kaygısız</b> bir çocukluk dönemi geçirmeleri düşünülerek geliştirilmiştir. <b>İşlevselliğe</b> dayalı bir tasarım paradigmasını takiben, görsel olarak çekici hale getirilmiştir. Froc 'un <b>sağlamlığını</b> en üst düzeye çıkarmak için bir merkez bacağın çevresinde tasarlanmıştır. Dört uzantıya sahip sağlam bir bacak üzerine monte edilen sandalyenin ağırlık merkezi her zaman merkezde olup kusursuz bir denge sağlamaktadır. SIST EN-14988-1 ve 14988-2 standartlarıyla <b>güvenlik</b> için sertifikalandırılmıştır. Froc, doğal olarak <b>güçlü, dayanıklı ve çocuk dostu</b> malzeme olan masif ahşaptan üretilmiştir. Ahşap, yerel olarak tedarik edilmiştir.					
		YASA		AHŞAP		DAYANIKLILIK	
RENK		PLASTİK		ESNEKLİK		MODÜLERLİK	
FORMDOKU		KARTON		DEPOLAMA SAKLAMAMA		EKLLENME-ÇIKARILMA	
KONST*		MANTAR		İSTIFLENME		DÖNÜŞTÜRÜLEBİLİR	
DAĞITIM**		METAL		İYİ İÇE		YAN YANA	
ATIK YO**		REÇİNE		HAFİFLİK		MOBİLARİTE	
		TEKSTİL		İŞLEVSSELLİK		OTURMA	
		GERİ DÖNÜŞÜMLÜ		ERGONOMİ		YATMA	
		GERİ DÖNÜŞTÜRÜLMÜŞ		BAKIM KOLAYLIĞI		BESLENME	
		YENİLENEBİLİR				ÇALIŞMA	
		ZARARSIZ				DEPOLAMA	
						OYUN	
						UYARLAMA	
						UYGUN BOYUT	
						GÜVENLİK	
						LEKE TUTMAZ	
						SİLİNEBİLİR	
						YIKANABİLİR	

\*Konstrüksiyon

\*\*Atık Yönetiminin Optimizasyonu



Tablo 1.2.'nin devamı

		<b>MOBİLYA ADI</b>		FUNPOD HIGHCHAIR		NO:43			
		<b>TASARIMCI/FİRMA</b>		Little Helper					
		<b>MOBİLYA ÖZELLİĞİ:</b>		<p>FunPod Tepsili ya tepsisiz alternatifleriyle yüksek veya alçak bir sandalye olarak kullanılabilir.</p> <p>PodLock ön paneli <b>kolayca sökülerek</b> ünite orijinal ödüllü FunPod®'a <b>dönüşmektedir.</b></p> <p>FunPod, 1-5 yaşları arasında kullanılabilir ve çocukları etkileşim kurmaları, öğrenmeleri ve <b>oynamaları</b> için inşa edilmiş platformda tezgah üstü konumuna getirerek <b>güvenli</b> bir ortam sağlamaktadır.</p> <p>Yastık makinede <b>yıkabilir.</b></p> <p>Mama sandalyesi versiyonu için güvenlik 3 noktalı emniyet kemeri ile sağlanmaktadır.</p> <p>Kaymaz yüzeyli <b>kolay temizlenebilir</b> tepsisi bulunmaktadır.</p> <p>Kilit ayak tabanı ve tamamen test edilmiş uç uca karşı taban</p> <p>Kolay <b>hareket edebilmek</b> ve zeminin çizilmesini engellemek için ayakları polietilenden üretilmiştir. Düz ambalajlarla <b>demonte</b> olarak nakliye edilmektedir.</p>					
		<b>Y AŞ</b>		0-2		AHŞAP		DAYANIKLILIK	
2-7		7-11		MODÜLERLİK				EKLENME-ÇIKARILMA	
<b>RENK</b>		RENK TONLARI		DÖNÜŞTÜRÜLEBİLİR				DEPOLAMA SAKLAMA	
RENK		Tek Renk		PLASTİK		Katlanma			
AĞAÇ RENKLER		Çok Renk				İstiflenme		İç içe	
RENKLER		Tek Renk				Yan yana		Üst üste	
RENKLER		Çok Renk		Eva		HAFİFLİK			
<b>FORMDOKU</b>		SERT		Pleksiglas		MOBİLARİTE			
YUMUŞAK		RASYONEL		KARTON		İŞLEVSELLİK			
<b>KONST*</b>		ORGANİK		MANTAR				Oturma	
SABİT		METAL		REÇİNE				Yatma	
<b>DAĞITIM**</b>		DEMONTE		TEKSTİL		Beslenme			
MİNİMUM HACİM		Bağlayıcı		GERİ DÖNÜŞÜMLÜ		Çalışma			
MİNİMUM AĞIR		Kendinden		GERİ DÖNÜŞTÜRÜLMÜŞ		Depolama			
MİNİMUM AMBALAJ		MALZEME		YENİLENEBİLİR		Oyun			
<b>ATIK YÖ**</b>		MALZ SEÇİM		ZARARSIZ		Uyarlama			
GERİ DÖNÜŞÜM						Ergonomi			
YENİDEN KULLANIM						Uygun boyut			
DEMONTE						Güvenlik			
AZ MALZ KULLANIMI						Leke Tutmaz			
						Silinebilir			
						Yıkabilir			

\*Konstrüksiyon

\*\*Atık Yönetiminin Optimizasyonu

Tablo 1.2.'nin devamı

		MOBİLYA ADI	GOBBLE			NO:44		
		TASARIMCI/FİRMA	Form Maker					
		 <p><b>MOBİLYA ÖZELLİĞİ:</b>  Gobble çocuklara günlük <b>iletişim</b> ve <b>oyun</b> yoluyla <b>sürdürülebilir</b> yaşam alışkanlıklarını öğretirken günümüz mobilyalarında sürdürülemez ve zehirli bileşenlerin yerini alacak yenilikçi materyalleri kullanmak amacıyla eğlenceli hayvanlardan esinlenerek tasarlanmıştır.  Gobble koleksiyonu, geri dönüşümlü kağıt elyaftan yapılan çocuklar için eğlenceli, çevre dostu bir ev mobilyasıdır. Plastikten yaklaşık 6 kat daha az CO2 salınan geri dönüşümlü kağıt elyaflarından hazırlanmıştır. Çocuk için <b>emniyet</b> sağlamak ve çevre üzerindeki etkisini mümkün olduğunca azaltmak için toksik olmayan mürekkeple renklendirilmiş ve su bazlı yapıştırıcılarla yapıştırılmıştır. <b>Hafif, dayanıklı</b> ve aynı zamanda <b>suya dayanıklıdır</b>.</p>						
YAŞ	0-2	MALZEME	AHŞAP	Kontrplak		DAYANIKLILIK		
	2-7			Likit Ahşap		MODÜLERLİK		
	7-11			Masif		EKLENME-ÇIKARILMA		
RENK	RENK TONLARI	MALZEME	PLASTİK	Poliüretan		DÖNÜŞTÜRÜLEBİLİR		
	AĞAÇ RENKLER			Polietilen		DEPOLAMA SAKLAMA	Katlanma	
FORMDOKU	SERT	MALZ SEÇİM	KARTON	Polipropilen			İstiflenme	İç içe
	YUMUŞAK			Eva		Üst üste		
KONST*	RASYONEL	MALZ SEÇİM	MANTAR	Pleksiglas		HAFİFLİK	Yan yana	
	ORGANİK			REÇİNE			MOBİLARİTE	İŞLEVSELLİK
DAĞITIM**	SABİT	MALZ SEÇİM	METAL	TEKSTİL		İŞLEVSELLİK		
	DEMONTE			GERİ DÖNÜŞÜMLÜ			Beslenme	
	Bağlayıcı			GERİ DÖNÜŞTÜRÜLMÜŞ			Çalışma	
ATIK YO**	DEMONTE	MALZ SEÇİM	YENİLENEBİLİR	GERİ DÖNÜŞÜMLÜ		ERGNOMİ	Depolama	
	MİNİMUM AĞIR			ZARARSIZ			Oyun	
	MİNİMUM AMBALAJ						Uyarlama	
	GERİ DÖNÜŞÜM						Uygun boyut	
ATIK YO**	YENİDEN KULLANIM	MALZ SEÇİM	YENİLENEBİLİR			ERGNOMİ	Güvenlik	
	DEMONTE						BAKIM KOLAYLIĞI	Leke Tutmaz
	AZ MALZ KULLANIMI							Silinebilir
							Yıkabilir	

\*Konstrüksiyon

\*\*Atık Yönetiminin Optimizasyonu

Tablo 1.2.'nin devamı

		<b>MOBİLYA ADI</b>		HIGH CHAIR SP		NO:45				
		<b>TASARIMCI/FİRMA</b>		Stephen Procter						
		<b>MOBİLYA ÖZELLİĞİ:</b>		<p>Maksimum form ve işlev <b>minimum yer kullanımı</b> özellikleri ile karakterize edilmiş bir mama sandalyesidir. Katlandığında hantal görünen yüksek sandalyelerin aksine 4 cm kalınlığa ulaşarak en dar alanlarda bile <b>kolayca depolanma</b> imkanına sahiptir</p> <p>Tamamen kompakt bir tasarıma sahip olan sandalye de tepsi dahil herhangi bir parça sonradan eklenip çıkarılamamaktadır.</p> <p><b>Pratik</b> kullanım ve <b>yalın</b> tasarımıyla polipropilenden üretilmiştir.</p>						
<b>YAŞ</b>	0-2		<b>MALZEME</b>	AHŞAP	Kontrplak		<b>ÜRÜN KULLANIMININ OPTİMİZASYONU</b>	DAYANIKLILIK		
	2-7				Likit Ahşap			MODÜLERLİK		
	7-11				Masif			EKLENME-ÇIKARILMA		
		MDF				DÖNÜŞTÜRÜLEBİLİR				
<b>RENK</b>	<b>RENK TONLARI</b>	Tek Renk		PLASTİK	Poliüretan			<b>ESNEKLİK</b>	DEPOLAMA SAKLAMA	Katlanma
	<b>AĞAÇ RENKLER</b>	Tek Renk			Polietilen					İç içe
		Çok Renk			Polipropilen				İstiflenme	Üst üste
					Eva				Yan yana	
					Pleksiglas					
<b>FORMDOKU</b>	SERT		<b>MALZ SEÇİM</b>	KARTON		<b>İŞLEVSELLİK</b>	HAFİFLİK			
	YUMUŞAK			MANTAR			MOBİLARİTE			
<b>KONST*</b>	RASYONEL			METAL			Oturma			
	ORGANİK			REÇİNE				Yatma		
	SABİT	DEMONTE		Bağlayıcı	TEKSTİL				Beslenme	
Kendinden				GERİ DÖNÜŞÜMLÜ				Çalışma		
<b>DAĞITIM**</b>	MİNİMUM HACİM			GERİ DÖNÜŞTÜRÜLMÜŞ				Depolama		
	MİNİMUM AĞIR			YENİLENEBİLİR			Oyun			
	MİNİMUM AMBALAJ			ZARARSIZ			Uyarlama			
	GERİ DÖNÜŞÜM						Yunarlama			
<b>ATIK YÖ**</b>	YENİDEN KULLANIM				ERGONOMİ	Uygun boyut				
	DEMONTE					Güvenlik				
	AZ MALZ KULLANIMI				BAKIM KOLAYLIĞI	Leke Tutmaz				
						Silinebilir				
					Yıkabilir					

\*Konstrüksiyon

\*\*Atık Yönetiminin Optimizasyonu



Tablo 1.2.'nin devamı

		<b>MOBİLYA ADI</b>	HILO CHAIR	NO:46					
		<b>TASARIMCI/FİRMA</b>	Joovy						
		<b>MOBİLYA ÖZELLİĞİ:</b>							
		<p><b>Zarif, çağdaş</b> tasarımı ve <b>uzun ömürlü</b> yapısı uzun zamandır tasarlanan 5 yıllık kullanım süresine sahip sandalyelerin ötesine geçmesini sağlayacaktır. Değişik renklerde mevcut olan Hilo, bebek mama sandalyesi olarak başlamakta olup 6 yaşına kadar olan çocuklar için bir sandalyeye <b>dönüşmektedir</b>. Her bileşen, çok gerekli bir işlevi yerine getirirken saf kalması için titizlikle tasarlanmıştır.</p> <p><b>Sağlam</b> bir ahşap çerçeve ile dönen bir kalıplanmış koltuk kombinasyonundan oluşmaktadır. Koltuk, iki yüksekliğe <b>ayarlanabilir</b>, kilit sistemi olan çıkarılabilir <b>temizlemesi kolay</b> bir tepsiye sahiptir. Sandalyenin arkadaki iki bacağına tekerlekleri bulunmaktadır.</p> <p>En özgün özelliği, yüksek sandalyeden masa altı çocuk koltuğuna geçme imkânıdır, bu nedenle Hilo sandalyesi uzun bir zaman aralığında kullanılabilir. En önemli özellikleri koltuğun dayanıklı, <b>rahat</b> kalıpta olması ve sırtlığım biraz eğri olması sayesinde çocuğun dik oturmasıdır. Bebeklere kendilerini beslemek için kolaylıkla hareket etme alanı sunar. Ayrıca bebekten çocuk moduna geçirmek alet gerektirmeden, koltuğu <b>döndürerek</b> sağlandığı için oldukça kolaydır. Uluslararası güvenlik standartlarına uygun şekilde üretilmiştir.</p>							
<b>YAŞ</b>	0-2	<b>MALZEME</b>	AHŞAP	Kontrplak	<b>ÜRÜN KULLANIMININ OPTİMİZASYONU</b>	<b>DAYANIKLILIK</b>			
	2-7					Likit Ahşap	ESNEKLİK	<b>MODÜLERLİK</b>	
	7-11					Masif		<b>EKLENME-ÇIKARILMA</b>	
<b>RENK</b>	<b>RENK TONLARI</b>		Tek Renk	PLASTİK		Poliüretan	DEPOLAMA SAKLAMA	<b>DÖNÜŞTÜRÜLEBİLİR</b>	
	<b>AĞAÇ RENKLER</b>		Çok Renk			Polietilen		Katlanma	İstiflenme
			Çok Renk			Polipropilen			
<b>FORMDOKU</b>	SERT					Eva			Yan yana
	YUMUŞAK					Pleksiglas		<b>HAFİFLİK</b>	
<b>FORMDOKU</b>	RASYONEL			KARTON			<b>MOBİLARİTE</b>		
	ORGANİK			MANTAR			<b>İŞLEVSELLİK</b>	Oturma	
<b>KONST*</b>	SABİT		METAL		Yatma				
	DEMONTE	Bağlayıcı	REÇİNE		Beslenme				
		Kendinden	TEKSTİL		Çalışma				
<b>DAĞITIM**</b>	MİNİMUM HACİM		GERİ DÖNÜŞÜMLÜ		Depolama				
	MİNİMUM AĞIR		GERİ DÖNÜŞTÜRÜLMÜŞ		Oyun				
	MİNİMUM AMBALAJ		YENİLENEBİLİR		Uyarlama				
	GERİ DÖNÜŞÜM		ZARARSIZ		Uygun boyut				
<b>ATIK YO**</b>	YENİDEN KULLANIM				<b>ERGONOMİ</b>	Güvenlik			
	DEMONTE					<b>BAKIM KOLAYLIĞI</b>	Leke Tutmaz		
	AZ MALZ KULLANIMI				Silinebilir				
					Yıkabilir				

\*Konstrüksiyon

\*\*Atık Yönetiminin Optimizasyonu

Tablo 1.2.'nin devamı

MOBİLYA ADI		HUT HUT		NO:47		
TASARIMCI/FİRMA		Kalon				
		<b>MOBİLYA ÖZELLİĞİ:</b> Hut Hut sürdürülebilir reçineden üretilmiş <b>hafif ve dayanıklı</b> bir sallanan sandalyedir. Sallanmanın yanı sıra çocukların üzerine tırmanılabileceği, çevirip sürükleyebileceği bir çocuk kadar eğlenmek isteyen bir mobilyadır. Koltuk üst yüzeyi yıldız deseni görüntüsüne sahiptir. <b>Geniş, alçak, sallantılı form</b> çocuklarla çocuklar için dengeyi keşfetmek ve öğrenmek için eğlenceli ve <b>güvenli</b> bir yol sunmaktadır. Hut-Hut,% 100 <b>gıda güvenli, sürdürülebilir</b> reçineden üretilmiştir. Bu malzemeler toksinler <b>içermeyen, çevreye zararlı gaz emisyonu olmayan</b> bir mobilya sunmak için itinalı bir şekilde seçilmiştir.				
						
YAŞ	0-2	MALZEME	AHŞAP	Kontrplak	DAYANIKLILIK	
	2-7			Likit Ahşap		
	7-11			MDF		
RENK	RENK TONLARI	MALZEME	PLASTİK	Poliüretan	ESNEKLİK	
	AĞAÇ RENKLER			Polietilen		
	Tek Renk			Polipropilen	DEPOLAMA SAKLAMA	
	Çok Renk			Eva		İstiflenme
	Tek Renk			Pleksiglas	Katlanma	
	Çok Renk					İç içe
					Üst üste	
						Yan yana
					HAFİFLİK	
					MOBİLARİTE	
					İŞLEVSELLİK	
						Oturma
						Yatma
						Beslenme
						Çalışma
					Depolama	
					Oyun	
					ERGONOMİ	
						Uyarlama
						Uygun boyut
					BAKIM KOLAYLIĞI	
						Güvenlik
						Leke Tutmaz
					Silinebilir	
					Yıkanabilir	
ATIK YÖNETİMİ	GERİ DÖNÜŞÜM	MALZ SEÇİM	GERİ DÖNÜŞÜMLÜ	ÜRÜN KULLANIMININ OPTİMİZASYONU		
	YENİDEN KULLANIM		GERİ DÖNÜŞTÜRÜLMÜŞ			
	DEMONTAJ		YENİLENEBİLİR			
	DEMONTAJ		ZARARSIZ			
	AZ MALZ KULLANIMI					

\*Konstrüksiyon

\*\* Atık Yönetiminin Optimizasyonu

Tablo 1.2.'nin devamı

		MOBİLYA ADI	KENNO CHAIR		NO:48	
		TASARIMCI/FİRMA	Teemu Jarvi			
 		<b>MOBİLYA ÖZELLİĞİ:</b> Kenno sandalye çocuğun hayal gücünün imkan verdiği şekilde kişiselleştirebileceği, hatta çizim veya resim yapmak için masa olarak da kullanılabileceği bir mobilyadır. Tasarımı <b>benzersizdir</b> , eğlenceli görünümü ile etkileyicidir, aynı zamanda <b>dayanıklı ve çok yönlüdür</b> . Bu basit mobilya hoş tasarımı ve samimi görünümü ile odanızı hoş bir şekilde değiştirebilir. <b>Geri dönüştürülmüş</b> aynı zamanda <b>geri dönüşümlü</b> dört parça mukavvadan üretilmiştir. Konstrüksiyon yapımında mobilya parçaları su bazlı yapıştırıcılar kullanılarak yapıştırılmıştır. Hemen hemen tüm kesme kısmı bilgisayarla yapılır, sadece küçük bir bölüm manuel işlem gerektirir. Tutkal veya vidalar olmadan sıcak ve <b>hafif</b> bir görünüme sahip bir sandalye ortaya çıkmaktadır.				
YAŞ	0-2	AHŞAP	Kontrplak		DAYANIKLILIK	
	2-7		Likit Ahşap		MODÜLERLİK	
	7-11		Masif		EKLENME-ÇIKARILMA	
RENK	RENK TONLARI	PLASTİK	MDF		DÖNÜŞTÜRÜLEBİLİR	
	AĞAÇ RENKLERİ		Poliüretan		DEPOLAMA SAKLAMA	
	Çok Renk		Polietilen			Katlanma
	Tek Renk		Polipropilen		İstiflenme	
	Çok Renk		Eva		İç içe	
FORMDOKU	SERT		Pleksiglas		Üst üste	
	YUMUŞAK				Yan yana	
KONST*	RASYONEL	KARTON			HAFİFLİK	
	ORGANİK	MANTAR			MOBİLARİTE	
DAĞITIM**	SABİT	METAL			İŞLEVSELLİK	
	DEMONTE	REÇİNE				
	Bağlayıcı	TEKSTİL				Oturma
	Kendinden	GERİ DÖNÜŞÜMLÜ				Yatma
		GERİ DÖNÜŞTÜRÜLMÜŞ				Beslenme
ATIK YO**	MİNİMUM HACİM	YENİLENEBİLİR			Çalışma	
	MİNİMUM AĞIR	ZARARSIZ			Depolama	
	MİNİMUM AMBALAJ				Oyun	
	GERİ DÖNÜŞÜM				Uyarlama	
	YENİDEN KULLANIM				ERGONOMİ	
	DEMONTE				Uygun boyut	
	AZ MALZ KULLANIMI				Güvenlik	
					BAKIM KOLAYLIĞI	
					Leke Tutmaz	
					Silinebilir	
					Yıkabilir	

\*Konstrüksiyon

\*\*Atık Yönetiminin Optimizasyonu

Tablo 1.2.'nin devamı

MOBİLYA ADI		LITTLE FROG		NO:49
TASARIMCI/FİRMA		Chadwick Parker & Joe Huang		
 				
<b>MOBİLYA ÖZELLİĞİ:</b> Modern 3'ü bir arada Little Frog çocuğun hayal gücüne ve taleplerine uyum sağlamaktadır. Yüksek kaliteli ve çevre dostu kontrplakla elle yapılan mobilya, okuma sandalyesi, şezlong veya oyun masası gibi <b>çeşitli şekillerde kullanılmaktadır</b> . Ayrıca sallanma aksesuarı eklenerek bir sallanan sandalyeye dönüştürülebilir. Salıncak rayları aksesuarı tasarlanırken, mobilyanın okuma koltuğu pozisyonuna heyecan katma amaçlanmıştır. Mobilya masa pozisyonundayken, çizim aletlerinin depolanmasına imkan vermektedir. Klinko Kids tarafından tasarlanan 3'ü 1 arada küçük kurbağa, çocuklar için güvenlidir. Çıkarılabilir hiçbir parça içermez ve kaymaya karşı dayanıklıdır. Çevreye ve çocuklarımıza <b>zarar vermeyen</b> malzemeler kullanılmaktadır. Bu malzemeler, sertifikalı su bazlı ve toksik olmayan ahşap sızdırmazlık maddesi, su bazlı ve toksik olmayan ahşap tutkalı ve su bazlı ve toksik olmayan ahşap boyayı içermektedir. Kullanıcı dostu özelliklerden biri, tepsisinin <b>kolay temizlenebilir</b> olmasıdır. Kuru markerla çizildiğinde bile kolayca silinebilir. <b>Güvenliğin</b> yanı sıra, yumuşak köpüklü vinil yastık kullanılarak <b>konforlu</b> olması da sağlamaktadır % 100 sıkıştırılmış ayrıştırılabilir ambalajla önceden monte edilmiş olarak gelmektedir.				
YAŞ	0-2			
	2-7			
	7-11			
RENK	RENK TONLARI	Tek Renk		
	AĞAÇ RENKLER	Tek Renk		
FORMDOKU	SERT			
	YUMUŞAK			
KONST*	RASYONEL			
	EĞRİSEL			
DAĞITIM**	SABİT			
	DEMONTÉ	Bağlayıcı		
ATIK YÖNETİMİNİN OPTİMİZASYONU	MİNİMUM HACİM			
	MİNİMUM AĞIR			
	MİNİMUM AMBALAJ			
	GERİ DÖNÜŞÜM			
MALZEME	GERİ DÖNÜŞÜMLÜ			
	GERİ DÖNÜŞTÜRÜLMÜŞ			
	YENİLENEBİLİR			
MALZ SEÇİM	ZARARSIZ			
DAYANIKLILIK	Kontrplak			
	Likit Ahşap			
	MDF			
MODÜLERLİK	Poliüretan			
	Polietilen			
	Polipropilen			
EKLENME-ÇIKARILMA	Eva			
	Pleksiglas			
DÖNÜŞTÜRÜLEBİLİR	Katlanma			
	İstiflenme	İç içe		
		Üst üste		
ESNEKLİK	DEPOLAMA SAKLAMA	Yan yana		
	HAFİFLİK			
	MOBİLARİTE			
İŞLEVSELLİK	Oturma			
	Yatma			
	Beslenme			
ERGONOMİ	Çalışma			
	Depolama			
	Oyun			
BAKIM KOLAYLIĞI	Uyarlama			
	Uygun boyut			
	Güvenlik			
	Leke Tutmaz			
	Silinebilir			
	Yıkanebilir			

\*Konstrüksiyon

\*\*Atık Yönetiminin Optimizasyonu

Tablo 1.2.'nin devamı

		<b>MOBİLYA ADI</b>	MAARTJE'S HIGHCHAIR		NO:50				
		<b>TASARIMCI/FİRMA</b>	Maartje Steenkamp						
		<b>MOBİLYA ÖZELLİĞİ:</b>							
		<p><b>Basit</b> bir ahşap tasarım olan sandalye, ürün canlılığını ve kullanıcının <b>aktif ve duygusal olarak etkileşimini</b> göz önünde bulunduran ideal bir örnektir. Çocuğun büyümesi temel alınarak tasarlanmıştır. Hem ebeveyn hem de çocuk kullanıcılar, kelimenin tam anlamıyla sandalyeyle yaşlanmaktadır.</p> <p>Küçük bebekler için uzun ayaklı bir sandalye olarak başlayarak çocuğun ebeveynleri ile göz göze gelmesini sağlamaktadır. Çocuk büyüdükçe, çocuğa <b>uyum sağlamak</b> için sandalyenin bacakları belirli aralıklarla kısaltılabilir. Bacaklardaki çentikler sandalyenin aşamalarını göstermektedir. Doğru zamanın geldiği düşündüğümüzde, artık gerekli olmayan kısımları kesilip atılabilir. Sandalye <b>demonte</b> olarak küçük bir testere ile gelmektedir ve talimatlar zımpara kağıdında yer almaktadır. Beyaz kayıdan üretilmiştir.</p>							
<b>YAŞ</b>	0-2	<b>MALZEME</b>	AHŞAP	Kontrplak	<b>ÜRÜN KULLANIMININ OPTİMİZASYONU</b>	DAYANIKLILIK			
	2-7			Likit Ahşap		ESNEKLİK	MODÜLERLİK		
	7-11			Masif			EKLENME-ÇIKARILMA		
<b>RENK</b>	RENK TONLARI			MDF			DEPOLAMA SAKLAMA	DÖNÜŞTÜRÜLEBİLİR	
	AĞAÇ RENKLERİ			Poliüretan				Katlanma	İç içe
	Tek Renk		Polietilen	İstiflenme		Üst üste			
	Çok Renk		Polipropilen				Yan yana		
<b>FORMDOKU</b>	SERT		Eva	Pleksiglas		HAFİFLİK			
	YUMUŞAK						MOBİLARİTE		
<b>KONST*FORMDOKU</b>	RASYONEL		KARTON			İŞLEVSELLİK	Oturma		
	ORGANİK		MANTAR				Yatma		
	SABİT	METAL		Beslenme					
	DEMONTE	REÇİNE		Çalışma					
<b>DAĞITIM**</b>	MİNİMUM HACİM	TEKSTİL		Depolama					
	MİNİMUM AĞIR	GERİ DÖNÜŞÜMLÜ		Oyun					
	MİNİMUM AMBALAJ	GERİ DÖNÜŞTÜRÜLMÜŞ		Uyarlama					
<b>ATIK YO**</b>	GERİ DÖNÜŞÜM	YENİLENEBİLİR		ERGONOMİ	Uygun boyut				
	YENİDEN KULLANIM	ZARARSIZ		Güvenlik					
	DEMONTE			BAKIM KOLAYLIĞI	Leke Tutmaz				
	AZ MALZ KULLANIMI				Silinebilir				
					Yıkabilir				

\*Konstrüksiyon

\*\*Atık Yönetiminin Optimizasyonu



Tablo 1.2.'nin devamı

		<b>MOBİLYA ADI</b>		MOD ROCKER		NO:51	
		<b>TASARIMCI/FİRMA</b>		Lisa Albin			
 		<p><b>MOBİLYA ÖZELLİĞİ:</b>  Mod Rocker bir çocuğun hareket ettirebileceği ölçeğe, <b>organik forma, malzeme ve renk çeşitliliğine</b> sahip ilgi çekici bir sallanan sandalyedir. Form ve malzeme çocukları oynamaya, okumaya ya da rahatlamaya davet etmektedir. Çocukların sabit sandalyelerde oturmaktan sıkılıp sıklıkla dolaştıklarını gösteren araştırmalardan yola çıkılarak tasarlanan sandalye çocuklara aynı <b>zamanda kişisel bir alan</b> sağlamaktadır. Sandalye oturma yüzeyinde okurken veya oyun oynarken <b>konfor</b> sağlayan bir yastık bulunmakta olup sandalyenin alt kısmında da oyuncakları saklamak için gizli bir bölme bulunmaktadır. Vücudunu şekillendiren Afrika taburelerinden esinlenen Mod Rocker'ın formu geniş ve alçaktır. Heykelsi formu, evdeki her odaya estetik bir görünüm katmaktadır.  Mod Rocker, çocuk <b>güvenliği</b> ve yüksek dayanıklılık standartlarıyla tasarlanmıştır. 1,5 kg ağırlığındaki sandalye yetişkinler için de uygundur  Akçağaç kaplama, kiraz veya ceviz kaplama seçenekleri bulunmakta olup <b>sürdürülebilir</b> ormanlardan üretilmiş kontrplaktan yapılmıştır. Fırça, hafif sabun ve su ile <b>kolayca temizlenebilir</b>.</p>					
		<b>YASA</b>		<b>HAŞAP</b>		<b>DAYANIKLILIK</b>	
0-2		Kontrplak		MODÜLERLİK			
2-7		Likit Ahşap		EKLENME-ÇIKARILMA			
7-11		Masif		DÖNÜŞTÜRÜLEBİLİR			
<b>RENK</b>		<b>PLASTİK</b>		<b>ESNEKLİK</b>			
RENK TONLARI		Poliüretan		DEPOLAMA SAKLAMA			
Tek Renk		Polietilen		Katlanma			
Çok Renk		Polipropilen		İstiflenme			
<b>AĞAÇ RENKLER</b>		Eva		İç içe			
Tek Renk		Pleksiglas		Üst üste			
Çok Renk				Yan yana			
<b>BİRİMDOKU</b>		<b>MALZEME</b>		<b>HAFİFLİK</b>			
SERT		KARTON		MOBİLARİTE			
YUMUŞAK		MANTAR					
<b>BİRİM KONS*</b>		METAL		<b>İŞLEVSELLİK</b>			
SABİT		REÇİNE		Oturma			
DEMONTE		TEKSTİL		Yatma			
Bağlayıcı		GERİ DÖNÜŞÜMLÜ		Beslenme			
Kendinden		GERİ DÖNÜŞTÜRÜLMÜŞ		Çalışma			
<b>DAĞITIM**</b>		YENİLENEBİLİR		Depolama			
MİNİMUM HACİM		ZARARSIZ		Oyun			
MİNİMUM AĞIR				Uyarlama			
MİNİMUM AMBALAJ				Uygun boyut			
<b>ATIK YÖ**</b>				Güvenlik			
GERİ DÖNÜŞÜM				Leke Tutmaz			
YENİDEN KULLANIM				Silinebilir			
DEMONTE				Yıkabilir			
AZ MALZ KULLANIMI							

\*Konstrüksiyon

\*\*Atık Yönetiminin Optimizasyonu

Tablo 1.2.'nin devamı

		MOBİLYA ADI		OH ROCKING FURNITURE		NO:52	
		TASARIMCI/FİRMA		Kim-Namgyun & Hwang-Kinam			
		<p><b>MOBİLYA ÖZELLİĞİ:</b>          Oh Rocking Furniture, birçok ebeveynin, erken çocukluk döneminde çocuk yetiştirirken sahip olması gereken özel bir mobilyadır ve çocuk <b>eğlencesi</b> ile <b>eğitim ekipmanı</b> olarak işlev görmektedir. Tek bir mobilyayla çocuklara çeşitli deneyimler yaşatmak amacıyla tasarlanmıştır. Her biri bir sandalye, beşik, oyun alanı köprüsü, çocuklar için gizli bir alan ve sallanan at olarak kullanılabilir. Ayrıca, üç tanesi bağlı olduğunda yuvarlak masa olarak da kullanılabilir. Çeşitli amaçlarla sallanan mobilya kullanarak, çocuklar meraklarını, sorgulayıcı zihnini ve keşif ruhunu geliştirebilirler. Ayrıca yetişkinlerin oturup, çocuklarıyla konuşmalarına uygun yükseklikte tasarlanarak ebeveynlerin de kolaylıkla kullanmaları sağlanmaktadır.          CNC uygulanmış % 100 beyaz huş ağacından üretilmiş olup , doğal boyalarla renklendirilmiştir. Nemli bir bezle silinerek <b>kolayca temizlenebilir.</b></p>					
		YASA		AHŞAP		DAYANIKLILIK	
0-2		KONTRPLAK		MODÜLERLİK			
2-7		LİKİT AHŞAP		EKLENME-ÇIKARILMA			
7-11		MASİF		DÖNÜŞTÜRÜLEBİLİR			
RENK		PLASTİK		ESNEKLİK			
RENK TONLARI		POLİÜRETAN		DEPOLAMA SAKLAMA		Katlanma	
AĞAÇ RENKLER		POLİETİLEN		İstiflenme		İç içe	
Tek Renk		POLİPROPİLEN		Yan yana		Üst üste	
Çok Renk		EVA		HAFİFLİK			
SERT		PLEKSİGLAS		MOBİLARİTE			
YUMUŞAK		KARTON		İŞLEVSELLİK		Oturma	
RASYONEL		MANTAR		Yatma			
ORGANİK		METAL		Beslenme			
SABİT		REÇİNE		Çalışma			
DEMONTE		TEKSTİL		Depolama			
Bağlayıcı		GERİ DÖNÜŞÜMLÜ		Oyun			
Kendinden		GERİ DÖNÜŞTÜRÜLMÜŞ		Uyarılama			
MALZEME		YENİLENEBİLİR		ERGONOMİ		Uygun boyut	
MALZ SEÇİM		ZARARSIZ		Güvenlik			
MİNİMUM HACİM				BAKIM KOLAYLIĞI		Leke Tutmaz	
MİNİMUM AĞIR						Silinebilir	
MİNİMUM AMBALAJ						Yıkanabilir	
GERİ DÖNÜŞÜM							
YENİDEN KULLANIM							
DEMONTE							
AZ MALZ KULLANIMI							

\*Konstrüksiyon

\*\*Atık Yönetiminin Optimizasyonu

Tablo 1.2.'nin devamı

	<b>MOBİLYA ADI</b>		OSIT		NO:53
	<b>TASARIMCI/FİRMA</b>		Nuun Kids Design		
<p><b>MOBİLYA ÖZELLİĞİ:</b> Osit ahşap koltuk, çocuk antropometrisi aşamalarından yla çıkılarak tasarlanmış olup çocukların oturma pozisyonlarına göre omurganın tamamını ve sırtın bir kısmını desteklemektedir. <b>Çocuklarla büyüyen</b> Osit koltuk, iki farklı koltuk yüksekliği sunmaktadır. <b>Güvenlik</b> çubuğuyla birlikte 6 aylıktan itibaren kullanılabilir. Çocuk büyüdüğünde, güvenlik çubuğu çıkarılabilir ve Osit ahşap gelişen koltuk 1-3 yaşındaki bir çocuk için uygun hale gelmektedir. Çocuk büyümeye devam ettikçe sandalye de büyümektedir. Koltuk 180° döndürülebilir ve 4-6 yaş arası çocuklar için ahşap bir oturma yerine <b>dönüşebilir</b>. Çocuk da Osit koltuk ile <b>birlikte büyümekte</b>, özgürlük kazanmakta ve kendi faaliyetlerini seçmeyi öğrenmektedir. Yanlardaki daireler, çocukların koltuğu <b>hareket ettirmesini kolaylaştırmaktadır</b>. Koltuğun alt kısmında çocuğun hazinelerini korumak için ideal bir yer olarak kullanacağı bir adet çekmece bulunmaktadır. Osit koltuk sürdürülebilir ormandan elde edilmiş FSC sertifikalı kayın kontrplaktan üretilmektedir. beyaz kısımların hepsinde yüzey tebeşir veya tahta kalemlerle çizilebilmesi için su bazlı vernik ve beyaz tahta boyasıyla bitmiştir. Boyanan yüzeyler herhangi bir ahşap temizleyici ile, ahşap yüzeyler de nemli bir bez <b>kolayca temizlenmektedir</b>.</p>					
Y A Ş	0-2		A H Ş A P	Kontrplak	DAYANIKLILIK
	2-7			Likit Ahşap	
7-11		Masif			
R E N K	R E N K T O N L A R I	Tek Renk	P L A S T İ K	Poliüretan	E S N E K L İ K
	A Ğ A Ç R E N K L E R	Çok Renk		Polietilen	
F O R M D O K U	S E R T	Tek Renk		Polipropilen	D E P O L A M A S A K L A M A
	Y U M U Ş A K	Çok Renk	Eva	İ s t i f l e n m e	
K O N S T * F O R M D O K U	R A S Y O N E L	M A L Z E M E	Pleksiglas		H A F İ F L İ K
	O R G A N İ K		K A R T O N	M O B İ L A R İ T E	
K O N S T * F O R M D O K U	S A B İ T	M A L Z S E Ç İ N	M A N T A R		İ Ş L E V S E L L İ K
	D E M O N T E		M E T A L	Y a t m a	
A T I K Y Ö * * D A Ğ I T I M	M İ N İ M U M H A C İ M	M A L Z S E Ç İ N	R E Ç İ N E	İ Ş L E V S E L L İ K	B e s l e n m e
	M İ N İ M U M A Ğ I R		T E K S T İ L		Ç a l ı Ő m a
	M İ N İ M U M A M B A L A J		G E R İ D Ö N Ü Ő Ü M L Ü		D e p o l a m a
	G E R İ D Ö N Ü Ő Ü M		G E R İ D Ö N Ü Ő T Ü R Ü L M Ü Ő		O y u n
A T I K Y Ö * * D A Ğ I T I M	Y E N İ D E N K U L L A N I M	M A L Z S E Ç İ N	Y E N İ L E N E B İ L İ R	E R G O N O M İ	U y a r l a m a
	D E M O N T E		Z A R A R S I Z		U y g u n b o y u t
	A Z M A L Z K U L L A N I M I				G ü v e n l i k
A T I K Y Ö * * D A Ğ I T I M		M A L Z S E Ç İ N		B A K I M K O L A Y L I Ğ I	L e k e T u t m a z
					S i l i n e b i l i r
					Y ı k a n a b i l i r

\*Konstrüksiyon

\*\* Atık Yönetiminin Optimizasyonu





Tablo 1.2.'nin devamı

		MOBİLYA ADI	OUEAT			NO:54			
		TASARIMCI/FİRMA	Nuun Kids Design						
		<b>MOBİLYA ÖZELLİĞİ:</b> Oueat tasarımı, çocuk antropometresinin aşamalarını takip etmekte olup yiyeceklerini <b>konforlu ve bağımsız</b> olarak yiyebilecekleri bir alan sunmaktadır. Toplumsal hareketin bir bölümü olan yemek saatlerine de katılmalarını sağlamaktadır. Başlıca özelliği, çocuğun gelişim aşamasına göre mükemmel <b>işlevselliği ve uyarlanabilirliği</b> olmasıdır. OUEat yüksek sandalyesi, çocukların hayal gücünü arttırmaya yardımcı olacak birden fazla pozisyona sahip bir masa ve sandalyeye ve aynı zamanda bir saklama alanına <b>dönüştürülebilir</b> . Tüm bu özellikler OUEat'i çocuklar için <b>etkileşimli bir oyun</b> haline getirmekte olup ve hayal güçlerinin ve yaratıcılıklarının gelişmesine katkı sağlamaktadır. Mobilyanın tüm beyaz kısımları tebeşir veya tahta kalemle renklendirilebilir. 6 aydan 6 yaşa kadar çocukların kullanımına uygundur. OUEat yüksek sandalyesi FSC onaylı kayın kontrplaktan üretilmiştir. Bebekler için <b>güvenli, toksik olmayan</b> su bazlı vernik kaplaması ve beyaz tahta boya ile yüzeyi kaplanmıştır. Yanlardaki daireler <b>hareketini ve taşınmasını kolaylaştırmaktadır</b> . Mafsalı ve basit bir şekilde monte edilmiştir. Yemekten sonra nemli bir bezle, yüzeyleri boyandıktan sonra da herhangi bir ahşap temizleyici ile <b>kolayca temizlenmektedir</b> .							
		YAS		AHŞAP		DAYANIKLILIK			
REK		PLASTİK		ESNEKLİK		MODÜLERLİK			
FORMDOKU		KARTON		DEPOLAMA SAKLAMA		EKLENME-ÇIKARILMA			
KONST*		MANTAR		İSTIFLENME		DÖNÜŞTÜRÜLEBİLİR			
DAĞITIM**		METAL		İÇ İÇE					
YENİDEN KULLANIM		REÇİNE		ÜST ÜSTE					
DEMONTE		TEKSTİL		YAN YANA					
AZ MALZ KULLANIMI		GERİ DÖNÜŞÜMLÜ		HAFİFLİK					
		GERİ DÖNÜŞTÜRÜLMÜŞ		MOBİLARİTE					
		YENİLENEBİLİR		İŞLEVSELLİK		Oturma			
		ZARARSIZ		ERGONOMİ		Yatma			
				BAKIM KOLAYLIĞI		Beslenme			
						Çalışma			
						Depolama			
						Oyun			
						Uyarlama			
						Uygun boyut			
						Güvenlik			
						Leke Tutmaz			
						Silinebilir			
						Yıkanabilir			

\*Konstrüksiyon

\*\* Atık Yönetiminin Optimizasyonu

Tablo 1.2.'nin devamı

		MOBİLYA ADI	OWL CHAIR			NO:55		
		TASARIMCI/FİRMA	Satoshi Itasaka					
 		<b>MOBİLYA ÖZELLİĞİ:</b>						
		<p>Origami gibi bir araya getirilebilen ve ayrıştırılabilen Owl Chair çocukların yaratıcılığına katkı sağlamaktadır.</p> <p>Bu <b>esnek</b> mobilya, basit düzlemsel bir şekle sahiptir <b>ve aletsiz bir şekilde monte edilebilir</b>. Ayrıca, kolayca demonte edildiğinde için düz bir düzlemsel şekle geri dönerek <b>kolay depolama</b> sağlamaktadır.</p> <p>Tek parça EVA dan yapılmıştır ve origami oynamak kadar kolay toplanabilir. EVA malzemesi <b>hafiftir</b> ve zengin esneklik, üstün <b>dayanıklılık</b> ve çeşitli renk varyasyonları gibi özelliklere sahiptir. Malzeme kaza sonucu çocuğun ağızına girse dahi herhangi bir toksin içermediği için çocuğa <b>zarar vermemektedir</b>.</p>						
YAŞ	0-2	AHŞAP	Kontrplak		MALZEME	DAYANIKLILIK		
	2-7		Likit Ahşap			MODÜLERLİK		
	7-11		Masif			EKLENME-ÇIKARILMA		
RENK	RENK TONLARI	PLASTİK	Poliüretan		MALZ SEÇİM	DÖNÜŞTÜRÜLEBİLİR		
	AĞAÇ RENKLER		Polietilen			ESNEKLİK	DEPOLAMA SAKLAMA	Katlanma
			Polipropilen					İstiflenme
			Eva				Üst üste	
		Pleksiglas			Yan yana			
FORMDOKU	SERT	KARTON				HAFİFLİK		
	YUMUŞAK	MANTAR				MOBİLARİTE		
KONST*	RASYONEL	METAL				İŞLEVSELLİK	Oturma	
	ORGANİK	REÇİNE					Yatma	
	SABİT	TEKSTİL					Beslenme	
DAĞITIM**	DEMONTE	GERİ DÖNÜŞÜMLÜ				Çalışma		
	Bağlayıcı	GERİ DÖNÜŞTÜRÜLMÜŞ				Depolama		
	Kendinden	YENİLENEBİLİR				Oyun		
ATIK YÖ**	MİNİMUM HACİM	ZARARSIZ				ERGONOMİ	Uyarlama	
	MİNİMUM AĞIR						Uygun boyut	
	MİNİMUM AMBALAJ					Güvenlik		
	GERİ DÖNÜŞÜM					BAKIM KOLAYLIĞI	Leke Tutmaz	
	YENİDEN KULLANIM						Silinebilir	
	DEMONTE						Yıkabilir	
	AZ MALZ KULLANIMI							

\*Konstrüksiyon

\*\*Atık Yönetiminin Optimizasyonu

Tablo 1.2.'nin devamı

		<b>MOBİLYA ADI</b>	OZO BONE	NO:56					
		<b>TASARIMCI/FİRMA</b>	Eric Wijffelaars						
		<b>MOBİLYA ÖZELLİĞİ:</b>							
		<p>Ozo Bone çocuklar için özel olarak tasarlanmış görünümü ve <b>kullanım kolaylığı</b> ile diğerlerinden önde olan bir koltuktur. Zamansız tasarımı, <b>dayanıklılığı</b>, kalitesi ve <b>canlı renkleriyle</b> oyun alanlarında, evde ve kreşlerde kullanım için idealdir. 3-7 yaş çocuklar için tasarlanmış <b>çok fonksiyonlu</b> bir mobilyadır. Her yönden kullanım imkanı sumaktadır. Oyun alanı ve oturma alanı olarak kullanılmaktadır. Çocukların tek başına taşıyabileceği kadar <b>hafiftir</b>. Poliüretan köpükten üretilmiş olan koltuk deri ile kaplıdır. Kullanılan deri zararlı plastikleştirici içermemektedir, <b>çıkartılabilir ve kolay temizlenebilir</b>.</p>							
YAŞ	0-2	MALZEME	AHŞAP	Kontrplak	ÜRÜN KULLANIM OPTİMİZE EDİLMESİ	DAYANIKLILIK			
	2-7			Likit Ahşap		MODÜLERLİK			
	7-11			Masif		EKLENME-ÇIKARILMA			
RENK	RENK TONLARI		PLASTİK	Poliüretan		MDF	DÖNÜŞTÜRÜLEBİLİR	DEPOLAMA SAKLAMA	Katlanma
	AĞAÇ RENKLER								Polietilen
Tek Renk	Eva					Polipropilen	Yan yana		
Çok Renk						Pleksiglas			
FORMDOKU	SERT		MALZ SEÇİM	KAĞIT		HAFİFLİK	MOBİLARİTE	İŞLEVSELLİK	Oturma
	YUMUŞAK			MANTAR					Yatma
KONST*	RASYONEL			METAL		REÇİNE	ERGONOMİ	BAKIM KOLAYLIĞI	Beslenme
	ORGANİK	TEKSTİL		GERİ DÖNÜŞÜMLÜ	Çalışma				
	SABİT	GERİ DÖNÜŞTÜRÜLMÜŞ		GERİ DÖNÜŞÜM	Depolama				
DAĞITIM**	DEMONTTE	MALZ KULLANIMI		YENİLENEBİLİR	Oyun	Uyarlama			
	Bağlayıcı			ZARARSIZ	YENİDEN KULLANIM	Konfor			
	Kendinden				DEMONTTE	Güvenlik			
					AZ MALZ KULLANIMI	Leke Tutmaz			
							Silinebilir		
						Yıkanabilir			

\*Konstrüksiyon

\*\*Atık Yönetiminin Optimizasyonu

Tablo 1.2.'nin devamı

		MOBİLYA ADI	PAPER TIGER STOOL									
		TASARIMCI/FİRMA	Anthony Dan	NO:57								
		<b>MOBİLYA ÖZELLİĞİ:</b>										
		<p>Paper Tiger, en küçük malzemeden en üst düzey tasarım elde etmek için yola çıkmıştır. Tasarımda geometri yoluyla gücü ifade etmektedir. <b>Sağlam, hafif</b>, keskin ve baskısı kolay olması nedeniyle malzeme olarak karton kullanılmıştır. Ayrıca kartonun doğal olarak sahip olduğu güzel yüzeyi dokunurken sıcaklık hissi vermektedir. Mürekkep damgasından ekran baskısına, tam kapsamlı dijital ya da lito baskıya kadar olan süreçler kullanılarak yazdırılabilir ya da çocuk tarafından çizilebilir.</p> <p>Kullanılan malzeme <b>geri dönüştürülmüş</b> atık ve kağıt hamurundan (kereste endüstrisinin atık ürünü) bir karışımdır. Mobilyadaki tüm tutkallar sebze / nişasta bazlıdır ve <b>kimyasal içermez</b>.</p> <p>Karton kesmeye, katlamaya, boyamaya, istiflemeye elverişli eğlenceli bir materyal olup ömrünü <b>tamamladığında geri dönüştürülebilir</b> ve yerel olarak tüm dünyada mevcuttur.</p>										
YAŞ	0-2	AHŞAP	Kontrplak	DAYANIKLILIK								
	2-7		Likit Ahşap	MODÜLERLİK								
	7-11		Masif	EKLENME-ÇIKARILMA								
RENK	RENK TONLARI	PLASTİK	Poliüretan	DÖNÜŞTÜRÜLEBİLİR								
	AĞAÇ RENKLER		Polietilen	DEPOLAMA SAKLAMA	Katlanma							
	Polipropilen		İstiflenme		İç içe							
	Eva			Üst üste								
	Pleksiglas		Yan yana									
FORMDOKU	SERT	MALZEME	KARTON	HAFİFLİK								
	YUMUŞAK			MOBİLARİTE								
FORMDOKU	RASYONEL			MALZ SEÇİM	MANTAR	İŞLEVSELLİK						
	ORGANİK											
KONST*	SABİT							METAL	REÇİNE	Oturma		
	DEMONTÉ									Bağlayıcı	Yatma	
Kendinden											Beslenme	
	DAĞITIM** <td>MİNİMUM HACİM</td> <td rowspan="4">TEKSTİL</td> <td rowspan="4">GERİ DÖNÜŞÜMLÜ</td> <td>Çalışma</td>									MİNİMUM HACİM	TEKSTİL	GERİ DÖNÜŞÜMLÜ
MİNİMUM AĞIR										Depolama		
MİNİMUM AMBALAJ										Oyun		
GERİ DÖNÜŞÜM		Uyarlama										
ATIK YÖ**	YENİDEN KULLANIM	ZARARSIZ	YENİLENEBİLİR							ERGONOMİ	Uygun boyut	
	DEMONTÉ			Güvenlik								
	AZ MALZ KULLANIMI			BAKIM KOLAYLIĞI	Leke Tutmaz							
					Silinebilir							
				Yıkanabilir								

\*Konstrüksiyon

\*\*Atık Yönetiminin Optimizasyonu

Tablo 1.2.'nin devamı



		MOBİLYA ADI		PONY		NO:58	
		TASARIMCI/FİRMA		Ying Wang			
		<b>MOBİLYA ÖZELLİĞİ:</b> Pony, çocukların aktif karakterinin nesnenin değişkenliğiyle karşılık bulduğu düşünülerek tasarlanmıştır. <b>Hafif</b> ama <b>sağlam</b> yapıda olup çocukların bir masa, sandalye veya oyun alanı olarak kullanmalarını sağlamak üzere <b>dönüştürülebileceği renkli, çekici, güvenli, neşeli, ilginç, çok fonksiyonlu</b> bir oturma elemanıdır.. Pony çocukların kendi kendilerine kolayca taşıyabilmeleri için <b>hafiftir</b> . Kompakt masa-sandalye birleşimi olarak Pony çocuklara bireysel öğrenme ortamı sağlamaktadır. <b>Döndürülerek</b> koltuk ya da sehpa olarak kullanılabilir. <b>İstiflenebilir modüllerin</b> bir arada kullanılmasıyla farklı türde bir dinlenme alanı olarak ya da bir oda bölücü olarak kullanılabilir. Ahşap çerçeveden yapılmış iç strüktürü süngerle kaplanmıştır. Sünger de özel su geçirmez bir malzemeyle kaplandığı için herhangi bir ekstra kılıf ihtiyaç duymaz ve <b>kolayca temizlenebilir</b> .					
		Y AŞ		AHŞAP		DAYANIKLILIK	
		RENK		PLASTİK		MODÜLERLİK	
		FORMDOKU		KARTON		EKLENME-ÇIKARILMA	
KONST*		MANTAR		DÖNÜŞTÜRÜLEBİLİR			
DAĞITIM**		METAL		ESNEKLİK			
YO**		REÇİNE		DEPOLAMA			
		TEKSTİL		SAKLAMA			
		GERİ DÖNÜŞÜMLÜ		Katlanma			
		GERİ DÖNÜŞTÜRÜLMÜŞ		İstiflenme			
		YENİLENEBİLİR		İç içe			
		ZARARSIZ		Üst üste			
				Yan yana			
				HAFİFLİK			
				MOBİLARİTE			
				İŞLEVSELLİK			
				ERGONOMİ			
				BAKIM KOLAYLIĞI			
				Oturma			
				Yatma			
				Beslenme			
				Çalışma			
				Depolama			
				Oyun			
				Uyarlama			
				Uygun boyut			
				Güvenlik			
				Leke Tutmaz			
				Silinebilir			
				Yıkanebilir			

\*Konstrüksiyon

\*\*Atık Yönetiminin Optimizasyonu



Tablo 1.2.'nin devamı

 		<b>MOBİLYA ADI</b>	ROLL	NO:59					
		<b>TASARIMCI/FİRMA</b>	Utzon Kids						
		<b>MOBİLYA ÖZELLİĞİ:</b>							
		<p>Roll, çok farklı şekillere dönüşebilir olması nedeniyle, yaratıcı çocuklar için idealdir. Kısa zaman içinde bir sandalye, bir şezlong ya da içine saklanılacak küçük bir mağara haline gelebilir ve bu özellikleriyle motor becerileri geliştirmeye katkı sağlamaktadır. Küçük çocuklar Roll' u deneyimleyerek <b>farklı şekiller yaratabilir</b>. sürünme, yuvarlanma, zıplama, gizlenme gibi farklı <b>oyun</b> alternatifleri sunarken yorulduğunda da bir uzanma koltuğu olarak dinlenme imkanı vermektedir. Büyük çocukların da şezlong olarak kullanımına uygundur.</p> <p>Roll soğuk preslenmiş köpükten yapılmış olup üstün kaliteli, uzun ömürlü gri, turuncu, mavi ve petrol yünü kumaşlarla kaplanmıştır.</p>							
<b>YAŞ</b>	0-2	<b>MALZEME</b>	AHŞAP	Kontrplak	<b>ÜRÜN KULLANIMININ OPTİMİZASYONU</b>	DAYANIKLILIK			
	2-7			Likit Ahşap		MODÜLERLİK			
	7-11			Masif		EKLENME-ÇIKARILMA			
	MDF			DÖNÜŞTÜRÜLEBİLİR					
<b>RENK</b>	RENK TONLARI		PLASTİK	POLİÜRETAN		Poliüretan	ESNEKLİK	DEPOLAMA SAKLAMA	Katlanma
	AĞAÇ RENKLER								Polietilen
	Polipropilen							İstiflenme	Üst üste
	Eva							Yan yana	
	Pleksiglas							HAFİFLİK	
								MOBİLYARİTE	
<b>FORMDOKU</b>	SERT	<b>MALZ SEÇİM</b>	KARTON	İŞLEVSSELLİK	ERGONOMİ	BAKIM KOLAYLIĞI		Oturma	
	YUMUŞAK		MANTAR					Yatma	
<b>KONST*</b>	RASYONEL		METAL					REÇİNE	Beslenme
	ORGANİK		TEKSTİL					GERİ DÖNÜŞÜMLÜ	Çalışma
<b>SABİT</b>	DEMONTE		Bağlayıcı				GERİ DÖNÜŞTÜRÜLMÜŞ	Depolama	
							Kendinden	YENİLENEBİLİR	Oyun
<b>DAĞITIM**</b>	MINIMUM HACİM		GERİ DÖNÜŞÜM				ZARARSIZ	Uyarlama	
	MINİMUM AĞIR		YENİDEN KULLANIM					Uygun boyut	
	MINİMUM AMBALAJ		DEMONTE					Güvenlik	
<b>ATIK YÖ**</b>	GERİ DÖNÜŞÜM		AZ MALZ KULLANIMI					Leke Tutmaz	
	YENİDEN KULLANIM			Silinebilir					
	DEMONTE			Yıkanebilir					

\*Konstrüksiyon

\*\*Atık Yönetiminin Optimizasyonu

Tablo 1.2.'nin devamı

		<b>MOBİLYA ADI</b>	S-CUBE	NO:60				
		<b>TASARIMCI/FİRMA</b>	Miso Soup Design					
<p><b>MOBİLYA ÖZELLİĞİ:</b>  S-Cube, çocukların kendi yapabilecekleri <b>çevre dostu, eğlenceli, sürdürülebilir</b> yaşam tarzını yansıtan karton bir mobilyadır. <b>Parlak renkli</b> alternatifleri sandalyeye etkileyici bir dokunuş katmaktadır. S-Cube masa, tabure veya küçük merdiven gibi ek işlevleri olan bir oturma mobilyasıdır. Aynı zamanda yetişkinler tarafından da tabure olarak kullanılabilir. Çocukların kendileri taşıyabilecekleri kadar <b>hafiftir. Kolay taşıma</b> için koltuğun yanlarında tutamaklar da bulunmaktadır.  Bir kutu şeklindeki 3mm karton basitçe <b>katlanarak</b> mobilya halini almaktadır. Karton levha CNC makinesi ile kesilerek ve çokgen bloklar halinde katlanarak ve S-Cube'yi <b>güçlü</b> ancak hafif bir yapı haline getirmektedir.</p>								
<b>YAŞ</b>	0-2		AHŞAP	Kontrplak		DAYANIKLILIK		
	2-7			Likit Ahşap			MODÜLERLİK	
	7-11			Masif			EKLENME-ÇIKARILMA	
<b>RENK</b>	RENK TONLARI	Tek Renk	PLASTİK	Poliüretan		DÖNÜŞTÜRÜLEBİLİR		
	AĞAÇ RENKLER	Tek Renk		Polietilen			İstiflenme	İç içe
		Çok Renk		Polipropilen		Üst üste		
<b>FORMDOKU</b>	SERT			Eva		Yan yana		
	YUMUŞAK			Pleksiglas				
<b>KONST*</b>	RASYONEL		KARTON			HAFİFLİK		
	ORGANİK		MANTAR			MOBİLARİTE		
<b>DEMONT*</b>	SABİT		METAL			İŞLEVSSELLİK	Oturma	
	DEMONT*	Bağlayıcı	REÇİNE				Yatma	
<b>DAĞITIM**</b>	MİNİMUM HACİM		TEKSTİL			Beslenme		
	MİNİMUM AĞIR		GERİ DÖNÜŞÜMLÜ			Çalışma		
	MİNİMUM AMBALAJ		GERİ DÖNÜŞTÜRÜLMÜŞ			Depolama		
<b>ATIK YÖ**</b>	GERİ DÖNÜŞÜM		YENİLENEBİLİR			Oyun		
	YENİDEN KULLANIM		ZARARSIZ			Uyarlama		
	DEMONT*					Uygun boyut		
	AZ MALZ KULLANIMI					Güvenlik		
						Leke Tutmaz		
						Silinebilir		
						Yıkabilir		

\*Konstrüksiyon

\*\*Atık Yönetiminin Optimizasyonu

Tablo 1.2.'nin devamı

		MOBİLYA ADI		STOKKE STEPS		NO:61	
		TASARIMCI/FİRMA		Stokke			
		<b>MOBİLYA ÖZELLİĞİ:</b> Stokke® Steps™ çocuğun büyümesine bağlı olarak alet kullanıma gerek olmadan <b>kolayca ayarlanabilen</b> bir mama sandalyesidir. Klipsli bebek ana kucağı ile yeni doğan bebekler için de uygundur ve yeni doğan bebeği masa seviyesine getirmektedir. 6 ay ve sonrası bebeğe kolayca yemek yedirilmesi için rahat bebek seti ve tepsisi bulunmaktadır. Çocuğun yemek masasında rahatça oturmasına ve ailesi ile yemek keyfi sürmesine imkan vermektedir. Yuvarlak ve geniş koltuk ve arka kısım, optimal <b>ergonomi</b> sunmaktadır. Kolay <b>ayarlanabilir</b> ayak desteği, çocuğun kendi başına sandalyeye oturabilmesini sağlamaktadır. Avrupa kayın ağacı masiften ahşap kısımlar ve polipropilenden plastik kısımlar üretilmektedir.					
		YASA		AHŞAP		DAYANIKLILIK	
0-2		Kontreplak		MODÜLERLİK			
2-7		Likit Ahşap		EKLENME-ÇIKARILMA			
7-11		Masif		DÖNÜŞTÜRÜLEBİLİR			
REKNTONLARI		MDF		ESNEKLİK			
Tek Renk		Poliüretan		DEPOLAMA			
Çok Renk		Polietilen		SAKLAMA			
AĞAÇ RENKLER		Polipropilen		Katlanma			
Tek Renk		Eva		İstiflenme			
Çok Renk		Pleksiglas		İç içe			
SERT		KARTON		Üst üste			
YUMUŞAK		MANTAR		Yan yana			
RASYONEL		METAL		HAFİFLİK			
ORGANİK		REÇİNE		MOBİLARİTE			
SABİT		TEKSTİL		İŞLEVSELLİK			
DEMONTE		GERİ DÖNÜŞÜMLÜ		Oturma			
Bağlayıcı		GERİ DÖNÜŞTÜRÜLMÜŞ		Yatma			
Kendinden		YENİLENEBİLİR		Beslenme			
MİNİMUM HACİM		ZARARSIZ		Çalışma			
MİNİMUM AĞIR				Depolama			
MİNİMUM AMBALAJ				Oyun			
GERİ DÖNÜŞÜM				Uyarlama			
YENİDEN KULLANIM				Uygun boyut			
DEMONTE				Güvenlik			
AZ MALZ KULLANIMI				Leke Tutmaz			
				Silinebilir			
				Yıkabilir			

\*Konstrüksiyon

\*\*Atık Yönetiminin Optimizasyonu



Tablo 1.2.'nin devamı

				<b>MOBİLYA ADI</b>		STOKKE TRIPP TRAPP®		NO:62		
				<b>TASARIMCI/FİRMA</b>		Stokke				
				<b>MOBİLYA ÖZELLİĞİ:</b>						
				<p>Klasik ve ikonik tasarımı sayesinde asla modası geçmeyecek olan Tripp Trapp®, 1972'de ilk ortaya çıktığında, çocuk sandalyesi kategorisinde devrim niteliğinde dahice bir mobilya olmuştur. Yemek masasına tam olarak oturmak üzere olan tasarımı ile, bebeği ailenin kalbine oturarak, ailesinin yanında öğrenmesini ve gelişmesini sağlamaktadır. <b>Akıllı, ayarlanabilir</b> tasarımı, hem derinliği hem de yüksekliği ayarlanabilir koltuk ve ayak destekleri ile hareket serbestliği sağlamaktadır. Doğru olarak ayarlandığında, çocuğun her yaşta <b>rahat</b> ve <b>ergonomik</b> bir oturma pozisyonunda olmasına imkan verecek niteliktedir.</p> <p><b>Sağlam</b> yapısı ve Avrupa kayın kerestesi ile, 85 kg'ye kadar yetişkinleri bile taşıyabilir. Opsiyonel uzatma elcikleri, arka sabitliği güçlendirmektedir. Islak bez ile dökülenleri <b>kolayca temizlenebilmektedir</b>. Opsiyonel bebek seti ve 4 noktalı emniyet kemeri kullanılabilir Kayın ahşaptan üretilmiş olan sandalye su bazlı, toksik olmayan boya ile renklendirilmiştir.</p> <p><b>Tehlikeli madde, bisfenol ve ftalat içermez.</b></p>						
<b>YAŞ</b>	0-2		<b>MALZEME</b>	<b>AHŞAP</b>	Kontrplak	<b>ÜRÜN KULLANIMININ OPTİMİZASYONU</b>	<b>DAYANIKLILIK</b>			
	2-7				Likit Ahşap		MODÜLERLİK			
7-11		Masif			EKLENME-ÇIKARILMA					
<b>RENK</b>	RENK TONLARI				<b>PLASTİK</b>		MDF	<b>ESNEKLİK</b>	DEPOLAMA	SAKLAMA
	AĞAÇ RENKLER			Poliüretan			İstiflenme			
<b>FORM/DOKU</b>	SERT			Polietilen					Eva	Yan yana
	YUMUŞAK			Polipropilen						
<b>FORM/DOKU*</b>	RASYONEL			KARTON			Pleksiglas		MOBİLARİTE	HAFİFLİK
	ORGANİK		MANTAR	Yatma						
<b>ATIK YÖNETİMİ*</b>	SABİT		METAL	TEKSTİL		ERGONOMİ	BAKIM KOLAYLIĞI			Beslenme
	<b>ATIK YÖNETİMİ**</b>	DEMONTE								REÇİNE
<b>ATIK YÖNETİMİ**</b>		MİNİMUM HACİM		GERİ DÖNÜŞÜMLÜ	ZARARSIZ				Depolama	
	MİNİMUM AĞIR		GERİ DÖNÜŞTÜRÜLMÜŞ	Oyun						
	MİNİMUM AMBALAJ		YENİLENEBİLİR	Uyarlama						
	GERİ DÖNÜŞÜM		YENİDEN KULLANIM	Uygun boyut						
	DEMONTE							Güvenlik		
	AZ MALZ KULLANIM							Leke Tutmaz		
								Silinebilir		
								Yıkabilir		

\*Konstrüksiyon

\*\*Atık Yönetiminin Optimizasyonu

Tablo 1.2.'nin devamı

		<b>MOBİLYA ADI</b>	TORONTO	NO:63							
		<b>TASARIMCI/FİRMA</b>	Daniela Seminara								
		<b>MOBİLYA ÖZELLİĞİ:</b> Toronto çocuklar için özel olarak tasarlanmış <b>eklenip çıkarılabilir</b> ve <b>ayarlanabilir</b> bir taburedir. Toronto bazen mobilya bazen de oyuncak işlevi görmektedir. <b>Çok işlevli ve dönüştürülebilir</b> mobilya, çocuğa büyümesi boyunca eğlenceli bir yolla eşlik etmektedir. Hareket, koordinasyon ve manipülasyon gibi temel yeteneklerini güçlendirmesini sağlamaktadır. Toronto, kütüphane, kreş, oyun alanı gibi iç mekânlarda kullanıma uygundur. Ana hammadde,% 100 <b>geri dönüştürülebilir</b> ve <b>toksik olmayan</b> mantar ve poliüretan köpük disklerdir. Modüller iplerle birbirine takılmaktadır. <b>Montajı</b> çocuğun tek başına yapabileceği kadar <b>kolaydır</b> .									
<b>YAŞ</b>	0-2 2-7 7-11	<b>MALZEME</b>	AHŞAP	Kontrplak	<b>ÜRÜN KULLANIMININ OPTİMİZASYONU</b>	DAYANIKLILIK					
<b>RENK</b>	RENK TONLARI		Tek Renk	PLASTİK		Likit Ahşap	ESNEKLİK	MODÜLERLİK			
	AĞAÇ RENKLER		Tek Renk			Masif		EKLENME-ÇIKARILMA			
<b>FORMDOKU</b>	SERT		Çok Renk			Poliüretan		DEPOLAMA SAKLAMA	Katlanma	DÖNÜŞTÜRÜLEBİLİR	
	YUMUŞAK		Çok Renk			Polietilen				İstiflenme	İç içe
<b>KONST*</b>	RASYONEL		MALZ SEÇİM	Polipropilen		HAFİFLİK	İŞLEVSELLİK	Oturma			
	ORGANİK			KARTON				Eva	Yatma		
<b>DAĞITIM**</b>	SABİT		GERİ DÖNÜŞÜMLÜ	Pleksiglas		MOBİLARİTE	ERGONOMİ	Beslenme			
	DEMONTE			GERİ DÖNÜŞTÜRÜLMÜŞ				YENİLENEBİLİR	BAKIM KOLAYLIĞI	Çalışma	
<b>ATIK YO**</b>	MİNİMUM HACİM		REÇİNE	ZARARSIZ		İYİ	İYİ			Depolama	
	MİNİMUM AĞIR	TEKSTİL	Yan yana								
	MİNİMUM AMBALAJ	GERİ DÖNÜŞÜM		Uyarlama							
	YENİDEN KULLANIM	DEMONTE		Uygun boyut							
	AZ MALZ KULLANIMI					Güvenlik					
						Leke Tutmaz					
						Silinebilir					
						Yıkabilir					

\*Konstrüksiyon

\*\*Atık Yönetiminin Optimizasyonu

Tablo 1.2.'nin devamı

		<b>MOBİLYA ADI</b>	TRIOLI	NO:64			
		<b>TASARIMCI/FİRMA</b>	Eero Aarnio				
		<b>MOBİLYA ÖZELLİĞİ:</b>					
		<p>Mütevazı görüntüsünün altında Trioli aslında bir kılıf değiştirme ustasıdır.</p> <p><b>Minimal ve akıllı</b> Trioli Çocuk Sandalyesi bir mobilyada üç farklı koltuk sunmaktadır. Kavisli gövde ve bir koldan oluşan bu sandalye 180 çevirerek alçak ya da yüksek sandalyeye ya da sapından tutup yere çevrilerek sallanan ata <b>dönüşebilir</b>.</p> <p>Trioli çocukları tercihleri ne olursa olsun bir şekilde kendilerini ifade etmelerini sağlayan ve <b>basit tasarımı</b> ve <b>parlak renkleri</b> ile çocuğun hayal gücünü teşvik eden bir koltuktur.</p> <p>Parlak renkli rotomulaj polietilenden üretilmiş olup dış mekan kullanımı için uygundur.</p>					
<b>YAŞ</b>	0-2	<b>MALZEME</b>	AHŞAP	Kontrplak	<b>ÜRÜN KULLANIMI OPTİMİZE EDİLMESİ</b>	DAYANIKLILIK	
	2-7			Likit Ahşap		MODÜLERLİK	
	7-11			Masif		EKLENME-ÇIKARILMA	
<b>RENK</b>	RENK TONLARI	PLASTİK	POLİÜRETAN	MDF	ESNEKLİK	DÖNÜŞTÜRÜLEBİLİR	
	AĞAÇ RENKLER					Poliüretan	DEPOLAMA SAKLAMA
<b>FORM DOKU</b>	SERT	KARTON	Polietilen	Eva	İstiflenme	İç içe	
	YUMUŞAK		MANTAR			Polipropilen	Üst üste
<b>KONST*</b>	RASYONEL	METAL	Eksiglas	HAFİFLİK	İŞLEVSSELLİK	Oturma	
	ORGANİK	REÇİNE	TEKSTİL			MOBİLARİTE	Yatma
<b>DAĞITIM**</b>	SABİT	GERİ DÖNÜŞÜMLÜ		ZARARSIZ	ERGONOMİ	BAKIM KOLAYLIĞI	Beslenme
	DEMONTE	GERİ DÖNÜŞTÜRÜLMÜŞ	YENİLENEBİLİR				Çalışma
<b>YO**</b>	MİNİMUM HACİM	YENİDEN KULLANIM	ZARARSIZ	ERGONOMİ	BAKIM KOLAYLIĞI	Depolama	
	MİNİMUM AĞIR	DEMONTE				YARILAMA	
<b>ATIK YÖ**</b>	MİNİMUM AMBALAJ	AZ MALZ KULLANIMI	ZARARSIZ	ERGONOMİ	BAKIM KOLAYLIĞI	Oyun	
	GERİ DÖNÜŞÜM	AZ MALZ KULLANIMI				Uyarlama	
<b>ATIK YÖ**</b>	YENİDEN KULLANIM	AZ MALZ KULLANIMI	ZARARSIZ	ERGONOMİ	BAKIM KOLAYLIĞI	Uygun boyut	
	DEMONTE	AZ MALZ KULLANIMI				Güvenlik	
<b>ATIK YÖ**</b>	YENİDEN KULLANIM	AZ MALZ KULLANIMI	ZARARSIZ	ERGONOMİ	BAKIM KOLAYLIĞI	Leke Tutmaz	
	DEMONTE	AZ MALZ KULLANIMI				Silinebilir	
<b>ATIK YÖ**</b>	YENİDEN KULLANIM	AZ MALZ KULLANIMI	ZARARSIZ	ERGONOMİ	BAKIM KOLAYLIĞI	Yıkabilir	
	DEMONTE	AZ MALZ KULLANIMI					

\*Konstrüksiyon

\*\*Atık Yönetiminin Optimizasyonu



Tablo 1.2.'nin devamı

	<b>MOBİLYA ADI</b>		TRONC		NO:65		
	<b>TASARIMCI/FİRMA</b>		Menut Estudio				
	<p><b>MOBİLYA ÖZELLİĞİ:</b>  Çocukların içselleştirebileceği bir tasarıma sahip olan Tronc, yaratıcı beceri ve iyi alışkanlıklar geliştirmek için elverişli bir ortam yaratılmasına yardımcı olmaktadır. Ortamı çocuk boyutuna uygun hale getirerek çocukların alan üzerinde kendi kontrollerini sağlamalarına imkan vermektedir ve çocukları <b>özerkliğe</b> teşvik etmektedir.  Tronc, ağaç gövdesi şeklinde, hikaye kitaplarının depolanabileceği bir taburedir. Yatmadan önce, yetişkinlere rahatça yatağın yanına oturma ve çocuğuna Tronc içinde depolanan kitaplardan birini okuma imkanı sunmaktadır. Kitapların çocuklar için <b>erişilebilir</b> olmasına ve istediği gibi yerleştirebilmesini sağlamaktadır. Mobilya <b>Kolayca istiflenir</b> ve aynı zamanda bir rafa <b>dönüştürülebilir</b>.  Kontreplaktan üretilmiş olan Tronc, <b>zararlı madde içermeyen</b> kaplamalarla renklendirilmiştir.</p>						
<b>YAŞ</b>	0-2		AHŞAP	Kontreplak	DAYANIKLILIK		
	2-7			Likit Ahşap		MODÜLERLİK	
	7-11			Masif			EKLENME-ÇIKARILMA
<b>RENK</b>	<b>RENK TONLARI</b>	Tek Renk	PLASTİK	MDF	DÖNÜŞTÜRÜLEBİLİR		
	<b>AĞAÇ RENKLER</b>	Tek Renk		Poliüretan	DEPOLAMA SAKLAMA	Katlanma	
		Çok Renk		Polietilen		İstiflenme	İç içe
<b>FORMDOKU</b>	SERT			Eva	Üst üste		
	YUMUŞAK			Pleksiglas	Yan yana		
<b>KONST*</b>	RASYONEL		KARTON		HAFİFLİK		
	ORGANİK		MANTAR		MOBİLARİTE		
<b>DAĞITIM**</b>	SABİT		METAL		İŞLEVSELLİK	Oturma	
	<b>DEMONTÉ</b>	Bağlayıcı	REÇİNE			Yatma	Beslenme
		Kendinden	TEKSTİL			Çalışma	Depolama
<b>ATIK YÖ**</b>	MİNİMUM HACİM		GERİ DÖNÜŞÜMLÜ		ERGONOMİ	Oyun	
	MİNİMUM AĞIR		GERİ DÖNÜŞTÜRÜLMÜŞ			Uyarlama	
	MİNİMUM AMBALAJ		YENİLENEBİLİR			Uygun boyut	
	GERİ DÖNÜŞÜM		ZARARSIZ		BAKIM KOLAYLIĞI	Güvenlik	
	YENİDEN KULLANIM					Leke Tutmaz	
	DEMONTÉ					Silinebilir	
	AZ MALZ KULLANIMI					Yıkabilir	

\*Konstrüksiyon

\*\*Atık Yönetiminin Optimizasyonu

Tablo 1.2.'nin devamı

		MOBİLYA ADI	UMO			NO:66	
		TASARIMCI/FİRMA	UM Projects				
		<b>MOBİLYA ÖZELLİĞİ:</b>					
		UMO iki konumda kullanılabilen, eğlenceli bir bank ve küçük bir masa olarak tasarlanmıştır. Açıklıklar, için grafik ve dekoratif etki vermesinin yanı sıra küçük öğeler için saklama alanı da sağlamaktadır.					
		Farklı <b>oyun</b> alternatifleri sunarak çocuğun hayal gücünü kıvılcımlandıracaktır. Çocuğun odasında, yerleşimi ve işlevi her gün <b>değişebilir</b> ; kimi zaman yan tarafında döndürüp tezgah olarak kullanılabilir, kimi zaman odanın odağı yapılabilir, dairesel ve dikdörtgen yuvalara dergi ve kitaplar doldurulabilir.					
		<b>Sürdürülebilir</b> hasat mantarından neredeyse tamamen üretilen <b>eğlenceli</b> form, hem çocuklara hem de ailelerine çekici gelmektedir.					
		 					
YAŞ	0-2		AHŞAP	Kontrplak		DAYANIKLILIK	
	2-7			Likit Ahşap			MODÜLERLİK
	7-11			Masif			EKLENME-ÇIKARILMA
RENK	RENK TONLARI	Tek Renk	PLASTİK	Poliüretan		DÖNÜŞTÜRÜLEBİLİR	
	AĞAÇ RENKLER	Çok Renk		Polietilen			
FORMDOKU	SERT		KARTON	Polipropilen		ESNEKLİK	
	YUMUŞAK			Eva			
KONST*	RASYONEL		MANTAR	Pleksiglas		DEPOLAMA SAKLAMA	
	ORGANİK			REÇİNE			Katlanma
DAĞITIM**	SABİT		METAL	TEKSTİL		İŞLEVSELLİK	
	DEMONTÉ	Bağlayıcı		GERİ DÖNÜŞÜMLÜ			Oturma
ATIK YO**	DEMONTÉ		GERİ DÖNÜŞTÜRÜLMÜŞ	YENİLENEBİLİR		Yatma	
	MİNİMUM AĞIR			ZARARSIZ		Beslenme	
ATIK YO**	MİNİMUM AMBALAJ		YENİDEN KULLANIM			Çalışma	
	GERİ DÖNÜŞÜM					Depolama	
ATIK YO**	YENİDEN KULLANIM		DEMONTÉ			Oyun	
	DEMONTÉ					Uyarlama	
ATIK YO**	AZ MALZ KULLANIMI		AZ MALZ KULLANIMI			ERGONOMİ	
						Uygun boyut	
						Güvenlik	
						BAKIM KOLAYLIĞI	
							Leke Tutmaz
						Silinebilir	
						Yıkabilir	

\*Konstrüksiyon

\*\*Atık Yönetiminin Optimizasyonu

Ek 5. Tablo 1.3. Yatma Mobilya Kimlik Kartları

	<b>MOBİLYA ADI</b>		ALMA MINI		NO:67
	<b>TASARIMCI/FİRMA</b>		Bloom Baby		
<b>MOBİLYA ÖZELLİĞİ:</b>					
Bloom Alma Mini, kentsel alanlar için <b>stil, mobilite ve depolama</b> esas alınarak tasarlanmıştır. Mini boyutlu beşik modern mekanlara uyum sağlayabilecek çağdaş şık bir stile sahiptir.					
Yatak, bebek büyüdükçe 2 yatak pozisyonuna <b>ayarlanabilmektedir</b> . Bebeğe gerekli olan hava akışını sağlamak için her iki tarafta açıklıklar bulunmaktadır.					
Beşikte, evin herhangi bir yerine <b>kolayca taşımak</b> için kilitlenebilir mekanizmaya sahip 4 tekerlek mevcuttur ve odadan odaya götürülmesi için standart kapılardan kolaylıkla uyacak boyuttur.					
0-12 ay arası bebek kullanımına uygundur.					
Hem nakliye ve saklama için hem de evde kullanılmadığı zaman depolayabilmek için kolayca <b>katlanabilir</b> .					
Masiften üretilmiş olan beşikte Uçucu Organik Bileşikler (VOC) en düşük seviyelerde kullanılmış olup formaldehidsiz yapıştırıcılarla yapıştırılmıştır. Kurulum için gerekli herhangi <b>bir alet gerektirmemektedir</b> .					
<b>YAŞ</b>	0-2		<b>AHŞAP</b>	Kontrplak	
	2-7			Likit Ahşap	
<b>RENK</b>	<b>RENK TONLARI</b>	Tek Renk	<b>PLASTİK</b>	Poliüretan	
		Çok Renk		Polietilen	
<b>FORMDOKU</b>	<b>AĞAÇ RENKLER</b>	Tek Renk	Polipropilen	Eva	
		Çok Renk	Pleksiglas		
<b>DAĞITIM KONS*</b>	SERT		<b>MALZEME</b>	<b>MALZ SEÇİM</b>	<b>ÜRÜN KULLANIMININ OPTİMİZASYONU</b>
	YUMUŞAK				
<b>ATIK YÖ**</b>	RASYONEL		KARTON		<b>ESNEKLİK</b>
	ORGANİK		MANTAR		
<b>DAĞITIM KONS*</b>	SABİT		METAL		<b>DEPOLAMA SAKLAMA</b>
	<b>DEMONTAJ</b>	Bağlayıcı	REÇİNE		
Kendinden		TEKSTİL		<b>İstiflenme</b>	
<b>ATIK YÖ**</b>	MİNİMUM HACİM		GERİ DÖNÜŞÜMLÜ		
	MİNİMUM AĞIR		GERİ DÖNÜŞTÜRÜLMÜŞ		<b>Üst üste</b>
<b>ATIK YÖ**</b>	MİNİMUM AMBALAJ		YENİLENEBİLİR		
	GERİ DÖNÜŞÜM		ZARARSIZ		
<b>ATIK YÖ**</b>	YENİDEN KULLANIM				<b>HAFİFLİK</b>
	DEMONTAJ				
<b>ATIK YÖ**</b>	AZ MALZ KULLANIMI				<b>MOBİLARİTE</b>
<b>ATIK YÖ**</b>					<b>İŞLEVSELLİK</b>
<b>ATIK YÖ**</b>					<b>ERGONOMİ</b>
<b>ATIK YÖ**</b>					<b>BAKIM KOLAYLIĞI</b>

\*Konstrüksiyon

\*\*Atık Yönetiminin Optimizasyonu



Tablo 1.3.'ün devamı

		MOBİLYA ADI		AMBER IN THE SKY		NO:68	
		TASARIMCI/FİRMA		Perludi			
		<b>MOBİLYA ÖZELLİĞİ:</b> Amber in the Sky yüksek yatak ya da ranza olarak kullanılabilir. <b>Zarif ve yenilikçi</b> tasarımı <b>estetik, zamansız tasarım</b> ve <b>yüksek kaliteli</b> malzemelerle karakterize edilmiştir. Alt ranza, ikinci bir uyku alanı, rahat bir köşe ya da bir mağara olarak çocuklara <b>farklı oyun alternatifleri</b> için mekanlar sunmaktadır. %100 <b>geri dönüşümlü</b> organik malzeme olan huş ağacı ve saf yünden üretilmiştir. <b>%100 güneş enerjisiyle</b> üretilerek <b>sürdürülebilir</b> olması sağlanmıştır. Yün, odanın sıcaklığına bağlı olarak çevresine uyum sağlayan bir yapıya sahiptir. Doğal malzemeler çocuğa <b>güvenlik</b> ve <b>samimiyet</b> duygularının geçmesini sağlamaktadır.					
		YASA		AHŞAP		DAYANIKLILIK	
RENK		PLASTİK		ESNEKLİK			
FORMDOKU		KARTON		HAFİFLİK			
KONST*		MANTAR		MOBİLARİTE			
DAĞITIM**		METAL		İŞLEVSELLİK			
GERİ DÖNÜŞÜM		REÇİNE		ERGONOMİ			
YENİDEN KULLANIM		TEKSTİL		BAKIM KOLAYLIĞI			
DEMONTAJ		GERİ DÖNÜŞÜMLÜ		Leke Tutmaz			
AZ MALZ KULLANIMI		GERİ DÖNÜŞTÜRÜLMÜŞ		Silinebilir			
		YENİLENEBİLİR		Yıkabilir			
		ZARARSIZ					

\*Konstrüksiyon

\*\*Atık Yönetiminin Optimizasyonu

Tablo 1.3.'ün devamı

MOBİLYA ADI		AVA LIFESTAGES COT		NO:69
TASARIMCI/FİRMA		Plyroom		
				
<b>MOBİLYA ÖZELLİĞİ:</b> <b>Uyarlanabilir</b> Ava Cot, ailenin hayatının bir parçası olmak ve çocukla birlikte büyümek için tasarlanmıştır. Herhangi bir ekstra parça çıkarmadan çocuk yatağına ve zarif bir modern masaya <b>dönüşmektedir</b> . Ayrıca yeni doğanlar ve daha büyük bebekler için ayarlanabilir bir şilte yüksekliğine sahiptir. Ebeveynlere bebeklerin görünürlüğünü ve emniyetini hissettirmek amacıyla karyola kenarları organik şekilli boşluklara sahiptir. optimum yapısal bütünlük ve <b>güvenlik</b> için kenarlar sabit yapılmıştır. <b>Sürdürülebilir</b> ormanlardan elde edilen <b>güçlü</b> ve <b>sağlam</b> huş ağacı kontrplağından yapılmış olup <b>basit bir montaj</b> gerektirmektedir. Bu, karbon emisyonlarını azaltılmakta ve gerektiğinde gelecekte sökülmesini kolaylaştırmaktadır. Ayrıca kontrplağın yapısı gereği düzgün ve pürüzsüz dokuyu içermekte olup aynı zamanda dayanıklılık ve kararlılığa sahiptir % 100 <b>toksik olmayan</b> su bazlı bir koruyucu kaplama ile bitirildiğinden gereken tek bakım, kir ve tozu temizlemek için düzenli olarak nemli bir bezle <b>silmektir</b> .				
YAŞ	0-2			
RENK	RENK TONLARI	Tek Renk		
RENK	AĞAÇ RENKLER	Tek Renk		
RENK		Çok Renk		
FORMDOKU	SERT			
FORMDOKU	YUMUŞAK			
FORMDOKU	RASYONEL			
FORMDOKU	ORGANİK			
KONST*	SABİT			
KONST*	DEMONTÉ	Bağlayıcı		
KONST*		Kendinden		
DAĞITIM	MİNİMUM HACİM			
DAĞITIM	MİNİMUM AĞIR			
DAĞITIM	MİNİMUM AMBALAJ			
YO**	GERİ DÖNÜŞÜM			
YO**	YENİDEN KULLANIM			
YO**	DEMONTÉ			
YO**	AZ MALZ KULLANIMI			
MALZEME	AHŞAP	Kontrplak		
MALZEME		Likit Ahşap		
MALZEME		Masif		
MALZEME		MDF		
MALZEME	PLASTİK	Poliüretan		
MALZEME		Polietilen		
MALZEME		Polipropilen		
MALZEME		Eva		
MALZEME		Pleksiglas		
MALZEME	KARTON			
MALZEME	MANTAR			
MALZEME	METAL			
MALZEME	REÇİNE			
MALZEME	TEKSTİL			
MALZEME	GERİ DÖNÜŞÜMLÜ			
MALZEME	GERİ DÖNÜŞTÜRÜLMÜŞ			
MALZEME	YENİLENEBİLİR			
MALZEME	ZARARSIZ			
DAYANIKLILIK				
DAYANIKLILIK	MODÜLERLİK			
DAYANIKLILIK	EKLENME-ÇIKARILMA			
DAYANIKLILIK	DÖNÜŞTÜRÜLEBİLİR			
ESNEKLİK	DEPOLAMA SAKLAMA	Katlanma		
ESNEKLİK		İstiflenme	İç içe	
ESNEKLİK			Üst üste	
ESNEKLİK			Yan yana	
ESNEKLİK	HAFİFLİK			
ESNEKLİK	MOBİLARİTE			
İŞLEVSELLİK		Oturma		
İŞLEVSELLİK		Yatma		
İŞLEVSELLİK		Beslenme		
İŞLEVSELLİK		Çalışma		
İŞLEVSELLİK		Depolama		
İŞLEVSELLİK		Oyun		
ERGONOMİ		Uyarlama		
ERGONOMİ		Uygun Boyut		
ERGONOMİ		Güvenlik		
BAKIM KOLAYLIĞI		Leke Tutmaz		
BAKIM KOLAYLIĞI		Silinebilir		
BAKIM KOLAYLIĞI		Yıkanebilir		

\*Konstrüksiyon

\*\*Atık Yönetiminin Optimizasyonu



Tablo 1.3.'ün devamı

MOBİLYA ADI		BEDNEST		NO:70	
TASARIMCI/FİRMA		Danish by Design			
					
<b>MOBİLYA ÖZELLİĞİ:</b> Bebeğin ilk aylarında ebeveynleriyle birlikte yatmasının faydalı olduğunu gösteren araştırmalara bağlı olarak tasarlanmış Bednest, ebeveynlerin yatağına bağlanabilen aynı zamanda bebek için ayrı, <b>güvenli</b> bir alan oluşturan bir yataktır. Gece boyunca beslenme ve uykuya tekrar geçme sürecini kolaylaştırmaktadır. Bednest yatağın yanına güvenli bir şekilde bağlandıktan sonra gözenekli kumaştan yapılmış olan yan panellerinden bir açılabilir diğer taraf sabit kalarak güvenliği sağlamaktadır. Bebeğin odasında ya da farklı bir mekanda da serbest ayaklı olarak da güvenle kullanılabilir. Bednest, kayar bir mekanizma ile farklı yüksekliklere <b>ayarlanabilir</b> ve farklı pozisyonlara getirilebilir. Reflü problemi olan bebekler için eğimli pozisyonda da kullanılabilir. Beşiğin ayakları ve kenarları <b>katlanarak kolay depolama ve taşıma</b> imkanı sunmaktadır. Kayın kontrplağından yapılmıştır. <b>Yıkanebilir kılıfa</b> sahip yüksek yoğunluklu sünger yatak ve taşıma çantası mevcuttur.					
YAŞ	0-2		AHŞAP	Kontrplak	DAYANIKLILIK
	2-7			Likit Ahşap	
	7-11			Masif	
RENK	RENK	Tek Renk	PLASTİK	MDF	MODÜLERLİK
	TONLARI	Çok Renk		Poliüretan	
	AĞAÇ	Tek Renk		Polietilen	
FORMDOKU	SERT	MALZEME	MALZ SEÇİM	Polipropilen	ESNEKLİK
	YUMUŞAK			Eva	
	RASYONEL			Pleksiglas	
KONST*	ORGANİK	MALZ SEÇİM	MALZ SEÇİM	KARTON	DEPOLAMA SAKLAMA
	SABİT			MANTAR	
	DEMONTÉ			METAL	
DAĞITIM**	MİNİMUM HACİM	MALZ SEÇİM	MALZ SEÇİM	REÇİNE	İSTIFLENME
	MİNİMUM AĞIR			TEKSTİL	
	MİNİMUM AMBALAJ			GERİ DÖNÜŞÜMLÜ	
ATIK YO**	GERİ DÖNÜŞÜM	MALZ SEÇİM	MALZ SEÇİM	GERİ DÖNÜŞÜMLÜ	İÇ İÇE
	YENİDEN KULLANIM			GERİ DÖNÜŞTÜRÜLMÜŞ	
	DEMONTÉ			YENİLENEBİLİR	
AZ MALZ KULLANIMI		MALZ SEÇİM	MALZ SEÇİM	ZARARSIZ	ÜST ÜSTE
<b>ÜRÜN KULLANIMININ OPTİMİZASYONU</b>					
<b>HAFİFLİK</b>					
<b>MOBİLARİTE</b>					
<b>İŞLEVSELLİK</b>					
<b>ERGONOMİ</b>					
<b>BAKIM KOLAYLIĞI</b>					
Oturma					
Yatma					
Beslenme					
Çalışma					
Depolama					
Oyun					
Uyarlama					
Uygun Boyut					
Güvenlik					
Leke Tutmaz					
Silinebilir					
Yıkanebilir					

\*Konstrüksiyon

\*\* Atık Yönetiminin Optimizasyonu

Tablo 1.3.'ün devamı

		MOBİLYA ADI	CARAVAN CRIB			NO:71				
		TASARIMCI/FİRMA	Kalon Studios							
										
		<b>MOBİLYA ÖZELLİĞİ:</b> Caravan Crib, <b>klasik form ve çağdaş</b> , ultra-cesur renklere sahip bir beşiktir. <b>Uzun ömürlülük</b> ve <b>esneklik</b> göz önüne alınarak tasarlanan beşik, çocuk yatağına <b>dönüştürülebildiği</b> gibi ileriki yıllarda oturma mobilyası olarak kullanılabilir. Sürdürülebilir mirasa bağlı olarak, sağlam Akçaağaçtan yapılmış sabit kenarlı çerçeve, ve 2 noktalı ayarlanabilir yüksekliğe sahip kontrplak şilteden oluşmaktadır. Kullanılan tüm kereste <b>sürdürülebilir</b> şekilde hasat edilmektedir. Renk seçenekleri, hem <b>doğal</b> hem de <b>toksik olmayan</b> bir yağ / mum kaplamaya ve su bazlı, GreenGuard sertifikalı bir cila kaplamasıyla elde edilmektedir. Tasarım ve kaliteden ödün vermeyen Caravan Crib <b>sürdürülebilir</b> biçimde en iyi geleneksel zanaatkarlar tarafından yapılmaktadır. Sıcak su ile nemlendirilmiş bezle temizlenebilir.								
YAŞ	0-2	AHŞAP	Kontrplak	MALZEME	MALZ SEÇİM	DAYANIKLILIK				
	2-7		Likit Ahşap			MODÜLERLİK				
	7-11		Masif			EKLENME-ÇIKARILMA				
RENK	RENK TONLARI	PLASTİK	Poliüretan	MALZEME	MALZ SEÇİM	DÖNÜŞTÜRÜLEBİLİR				
	AĞAÇ RENKLER		Polietilen			ESNEKLİK	DEPOLAMA SAKLAMA	Katlanma		
			Polipropilen					İstiflenme	İç içe	
			Eva			Üst üste				
			Pleksiglas			Yan yana				
FORMDOKU	SERT	KARTON	MANTAR	MALZEME	MALZ SEÇİM	HAFİFLİK				
	YUMUŞAK					METAL	REÇİNE	TEKSTİL	MOBİLARİTE	
									GERİ DÖNÜŞÜMLÜ	GERİ DÖNÜŞTÜRÜLMÜŞ
		GERİ DÖNÜŞÜM	YENİDEN KULLANIM	DEMONTE	AZ MALZ KULLANIMI					
						MALZEME	MALZ SEÇİM	MALZEME		
									MALZEME	MALZ SEÇİM
		MALZEME	MALZ SEÇİM	MALZEME	MALZ SEÇİM					
						MALZEME	MALZ SEÇİM	MALZEME		
									MALZEME	MALZ SEÇİM
		MALZEME	MALZ SEÇİM	MALZEME	MALZ SEÇİM					
						MALZEME	MALZ SEÇİM	MALZEME		
									MALZEME	MALZ SEÇİM
		MALZEME	MALZ SEÇİM	MALZEME	MALZ SEÇİM					
						MALZEME	MALZ SEÇİM	MALZEME		
									MALZEME	MALZ SEÇİM
		MALZEME	MALZ SEÇİM	MALZEME	MALZ SEÇİM					

\*Konstrüksiyon

\*\*Atık Yönetiminin Optimizasyonu



Tablo 1.3.'ün devamı

		<b>MOBİLYA ADI</b>		ECOCRADLE		NO:72		
		<b>TASARIMCI/FİRMA</b>		Green Lullaby				
		<p><b>MOBİLYA ÖZELLİĞİ:</b>          Ecocradle tamamen oluklu mukavva yapılmış olan bebek beşiğidir. İlk birkaç ay bebeklerin ihtiyaçlarını karşılayacak şekilde tasarlanmıştır. <b>Hafif ve katlanabilen</b>, aletsiz saniyeler içinde <b>sökülüp takılabilen pratik</b> bir mobilyadır. Özellikle seyahatler için mükemmel bir çözümdür ve çocuk büyükanne dede ziyaretlerinde kullanılabilir. Tamamen <b>geri dönüşümlüdür</b> ve çoğunlukla <b>geri dönüştürülmüş</b> malzemelerden imal edilmiştir. <b>'Yeşil', toksik olmayan</b> ve ateşe dayanıklıdır. Avrupa <b>güvenlik</b> standart sertifikalarına uygundur.</p>						
<b>YAŞ</b>	0-2		<b>MALZEME</b>	AHŞAP	Kontrplak	<b>ÜRÜN KULLANIMININ OPTİMİZASYONU</b>	DAYANIKLILIK	
	2-7				Likit Ahşap		MODÜLERLİK	
	7-11				Masif		EKLENME-ÇIKARILMA	
<b>RENK</b>	RENK TONLARI		PLASTİK	Poliüretan	ESNEKLİK	DÖNÜŞTÜRÜLEBİLİR		
	AĞAÇ RENKLER			Polietilen		DEPOLAMA SAKLAMA	Katlanma	
	Çok Renk			Polipropilen			İstiflenme	İç içe
<b>FORMDOKU</b>	SERT		Eva	İŞLEVSELLİK	ERGONOMİ	Yan yana		
	YUMUŞAK		Pleksiglas			HAFİFLİK		
	RASYONEL		KARTON			MOBİLARİTE		
<b>KONST*</b>	ORGANİK		MANTAR	İŞLEVSELLİK	ERGONOMİ	Oturma		
	SABİT		METAL			Yatma		
	DEMONTE		REÇİNE			Beslenme		
<b>DAĞITIM**</b>	Bağlayıcı		TEKSTİL	İŞLEVSELLİK	ERGONOMİ	Çalışma		
	Kendinden		GERİ DÖNÜŞÜMLÜ			Depolama		
	MİNİMUM HACİM		GERİ DÖNÜŞTÜRÜLMÜŞ			Oyun		
<b>ATIK YO**</b>	MİNİMUM AĞIR		YENİLENEBİLİR	ERGONOMİ	ERGONOMİ	Uyarlama		
	MİNİMUM AMBALAJ		ZARARSIZ			Uygun Boyut		
	GERİ DÖNÜŞÜM					Güvenlik		
<b>ATIK YO**</b>	YENİDEN KULLANIM			ERGONOMİ	ERGONOMİ	Leke Tutmaz		
	DEMONTE					Silinebilir		
	AZ MALZ KULLANIMI					Yıkabilir		

\*Konstrüksiyon

\*\*Atık Yönetiminin Optimizasyonu

Tablo 1.3.'ün devamı

  	<b>MOBİLYA ADI</b>		GRO FURNITURE		NO:73		
	<b>TASARIMCI/FİRMA</b>		David & Aimee Singelyn				
	<b>MOBİLYA ÖZELLİĞİ:</b>						
	<p>Hayatına güzel, <b>donanım gerektirmeyen</b> beşik olarak başlayan Gro Furniture, sakın ve nötr renklere sahip, güvenli ve çevre dostu bir mobilyadır. Karyolanın bir tarafındaki korkuluklar yatak dönüştürme paneliyle <b>değiştirilerek</b> bir çocuk yatağı haline getirilebilir. Beşik, büyüyen çocuğun gereksinimlerine göre daha sonra bir divan veya bir oyun masası / masaya dönüştürülebilir ve böylece odada diğer mobilyalar için alandan tasarruf sağlamaktadır. Gro Furniture bebek karyolası, gereksiz ayrıntılara sahip olmadığı için her mekanda mükemmel görünecektir.</p> <p><b>Akıllı tasarım, mukavemeti veya dayanıklılığı</b> ödün vermeden araç gerektirmeden <b>kolay montaj sağlamaktadır</b>. Montaj için gerekli tüm parçalar beşikte olduğu için Montajı 2 dakika bile sürmeyecek kadar basittir. Katı kehribar bambu ve <b>toksik olmayan</b> beyaz huş kontrplağı muhteşem bir kontrast oluşturmaktadır.</p>						
<b>YAŞ</b>	0-2		<b>AHŞAP</b>	Kontrplak	<b>DAYANIKLILIK</b>		
	2-7			Likit Ahşap		<b>MODÜLERLİK</b>	
	7-11			Masif		<b>EKLENME-ÇIKARILMA</b>	
				MDF		<b>DÖNÜŞTÜRÜLEBİLİR</b>	
<b>RENK</b>	<b>RENK TONLARI</b>	Tek Renk	<b>PLASTİK</b>	Poliüretan		<b>ESNEKLİK</b>	
		Çok Renk		Poliüretan			<b>DEPOLAMA SAKLAMA</b>
	<b>AĞAÇ RENKLER</b>	Tek Renk		Poliüretan			
		Çok Renk		Polipropilen			İstiflenme
			Eva	İç içe			
			Pleksiglas	Üst üste			
				Yan yana			
					<b>HAFİFLİK</b>		
					<b>MOBİLARİTE</b>		
<b>FORMDOKU</b>	SERT		<b>KARTON</b>		<b>İŞLEVSELLİK</b>		
	YUMUŞAK		<b>MANTAR</b>				
	<b>RASYONEL</b>		<b>METAL</b>				
	<b>ORGANİK</b>		<b>REÇİNE</b>				
	<b>SABİT</b>		<b>TEKSTİL</b>				
	<b>DEMONTE</b>	Bağlayıcı	<b>GERİ DÖNÜŞÜMLÜ</b>				
		Kendinden	<b>GERİ DÖNÜŞTÜRÜLMÜŞ</b>				
			<b>YENİLENEBİLİR</b>				
			<b>ZARARSIZ</b>				
<b>DAĞITIM</b>	<b>MİNİMUM HACİM</b>				<b>ERGONOMİ</b>		
	<b>MİNİMUM AĞIR</b>						
	<b>MİNİMUM AMBALAJ</b>						
	<b>GERİ DÖNÜŞÜM</b>						
	<b>YENİDEN KULLANIM</b>				<b>BAKIM KOLAYLIĞI</b>		
	<b>DEMONTE</b>						
	<b>AZ MALZ KULLANIMI</b>						
					Leke Tutmaz		
					Silinebilir		
					Yıkanabilir		

\*Konstrüksiyon

\*\*Atık Yönetiminin Optimizasyonu

Tablo 1.3.'ün devamı

		MOBİLYA ADI	GRO ROCKING	NO:74					
		TASARIMCI/FİRMA	Christian Throels						
		<b>MOBİLYA ÖZELLİĞİ:</b> Gro, yetişkinlere hitap eden basit bir estetik ve çocuklarla iletişim kuran basit bir işlevle klasik sallanan atın yeni bir yorumudur. Yeni doğan bebekler için çerçeveye asılan ve bebeği iki eksende sallama fırsatı veren beşik olarak kullanılmaktadır. 2-4 yaş arasındaki çocuklar için çerçeveye bir oturma elemanı konularak grafik estetiği olan basit sallanan bir ata <b>dönüşmektedir..</b> 3-6 yaş çocukların kullanımı için çerçevenin tabanında bir denge tahtası yerleştirilerek biraz zorlu ve eğlenceli bir <b>oyun alanına</b> dönüşmektedir. Kontrplaktan üretilmiş olup, <b>demonte</b> olarak nakliye edilmektedir.							
YAŞ	0-2	MALZEME	AHAŞAP	Kontrplak	DAYANIKLILIK				
	2-7			Likit Ahaşap					
	7-11			Masif					
	MDF								
RENK	RENK TONLARI		MALZEME	PLASTİK		Poliüretan	ESNEKLİK		
						Çok Renk		DEPOLAMA SAKLAMA	Katlanma
	AĞAÇ RENKLER					Tek Renk			İstiflenme
	Çok Renk					Üst üste			
						Eva		Yan yana	
						Pleksiglas			
FORMDOKU	SERT	MALZ SEÇİM		KARTON	ÜRÜN KULLANIMININ OPTİMİZASYONU	HAFİFLİK			
	YUMUŞAK			MANTAR		MOBİLARİTE			
RASYONEL	ORGANİK			METAL		İŞLEVSELLİK		Oturma	
	SABİT			REÇİNE				Yatma	
	DEMONTE		Bağlayıcı	TEKSTİL			Beslenme		
Kendinden			GERİ DÖNÜŞÜMLÜ	Çalışma					
DAĞITIM	DEMONTE		GERİ DÖNÜŞÜMLÜ	Depolama					
	MİNİMUM AĞIR		GERİ DÖNÜŞTÜRÜLMÜŞ	Oyun					
	MİNİMUM AMBALAJ		YENİLENEBİLİR	Uyarlama					
ATIK YÖNETİMİ	GERİ DÖNÜŞÜM		ZARARSIZ	ERGONOMİ		Uygun boyut			
	YENİDEN KULLANIM		Güvenlik						
	DEMONTE		BAKIM KOLAYLIĞI		Leke Tutmaz				
	AZ MALZ KULLANIMI			Silinebilir					
					Yıkabilir				

\*Konstrüksiyon

\*\*Atık Yönetiminin Optimizasyonu



Tablo 1.3.'ün devamı

		MOBİLYA ADI		GROWTH CRIB		NO:75		
		TASARIMCI/FİRMA		Yanko Design				
		<b>MOBİLYA ÖZELLİĞİ:</b> Growth crib, <b>sürdürülebilirliği</b> ve <b>yeniliği</b> bünyesinde barındıran dahiyane bir tasarımdır. Yatağın tabanı bebek büyüdükçe <b>genişleyebilen ve büyüeyebilen</b> bir yapıya sahiptir. Bebekler için yapılmış ürünlerin ömrü genellikle çok uzun değildir, çünkü bebeğin hızlı büyümesi, yeni yükseklik veya ağırlığa uyması için ürünlerin sıklıkla güncellenmesi gerekmektedir. Bu nedenle sürdürülebilir tasarım fikri kullanılarak, sadece yatağın yenisiyle değiştirmenin gerektiği bir karyola haline almıştır. Yatak gövdesini eğilebilen "diş kesimi" oluşturmaktadır. Tenon adı verilen bu strüktür masif ahşap mobilyaların iki bileşenini birbirine bağlamaktadır. <b>Sağlamdır</b> ve ahşabın mukavemetine bağlı olarak uzum süre dayanabilir.						
		Y A Ş	0-2	A H Ş A P	Kontrplak		DAYANIKLILIK	
			2-7		Likit Ahşap		MODÜLERLİK	
			7-11		Masif		EKLENME-ÇIKARILMA	
RENK	RENK TONLARI	Tek Renk	MDF		DÖNÜŞTÜRÜLEBİLİR			
	AĞAÇ RENKLER	Tek Renk	PLASTİK	Poliüretan	ESNEKLİK	DEPOLAMA SAKLAMA	Katlanma	
		Çok Renk		Polietilen			İstiflenme	İç içe
				Polipropilen				Üst üste
				Eva				Yan yana
			Pleksiglas		HAFİFLİK			
FORM DOKU	SERT		KARTON		MOBİLYARİTE			
	YUMUŞAK		MANTAR		İŞLEVSELLİK	Oturma		
RASYONEL			METAL			Yatma		
ORGANİK			REÇİNE			Beslenme		
SABİT			TEKSTİL			Çalışma		
DAĞITIM KONS*	DEMONTE	Bağlayıcı	GERİ DÖNÜŞÜMLÜ		Depolama			
		Kendinden	GERİ DÖNÜŞTÜRÜLMÜŞ		Oyun			
ATIK YÖ**	MİNİMUM HACİM		YENİLENEBİLİR		ERGONOMİ	Uyarlama		
	MİNİMUM AĞIR		ZARARSIZ			Uygun Boyut		
	MİNİMUM AMBALAJ				Güvenlik			
	GERİ DÖNÜŞÜM				BAKIM KOLAYLIĞI	Leke Tutmaz		
YENİDEN KULLANIM				Silinebilir				
DEMONTE				Yıkabilir				
	AZ MALZ KULLANIMI							

\*Konstrüksiyon

\*\*Atık Yönetiminin Optimizasyonu

Tablo 1.3.'ün devamı

		<b>MOBİLYA ADI</b>		IO BUNK POD		NO:76
		<b>TASARIMCI/FİRMA</b>		IO Kids Design		
		<b>MOBİLYA ÖZELLİĞİ:</b>				
<p>IO Bunk Pod Çocuklar için uyumak, depolamak ve çalışmak için hepsi bir arada bir alan sunmaktadır.</p> <p>IO Bunk Pod az sayıda bileşene sahiptir, <b>kolayca monte edilebilir</b> ve iki ayrı tek kişilik yatağa veya yatak ve masadan oluşan çalışma istasyonuna ayrı ayrı <b>dönüştürülebilir</b>. Yan raflar, çocuğun özel hazinelerin her zaman yakınında olmasını sağlamaktadır. IO Bunk Pod, <b>uzun ömür</b> göz önüne alınarak tasarlanmıştır ve '<b>çocukla birlikte büyüme</b>' yeteneği nedeniyle çocukların erken çocukluk döneminden (alt ranza) son çocukluk dönemlerine dek ve sonrasında kullanmaları mümkündür.</p> <p>Çok yönlü Bunk Pod, FIRA (Mobilya Endüstrisi Araştırma Kurumu) tarafından test edilmiştir ve uygulanabilir İngiliz ve Avrupa Güvenlik Standartlarına uygundur.</p> <p>Açık kenarlı lamine İskandinav huş kontrplağı veya beyaz pigmentli lakeli doğal kontrplaktan üretilmektedir.</p>						
<b>YAŞ</b>	0-2		<b>MALZEME</b>	AHŞAP	Kontrplak	
	2-7				Likit Ahşap	
	7-11				Masif	
<b>RENK</b>	RENK TONLARI	Tek Renk	PLASTİK	Poliüretan		
		Çok Renk		Polietilen		
	AĞAÇ RENKLER	Tek Renk		Polipropilen		
<b>FORMDOKU</b>	SERT		KARTON	Eva		
	YUMUŞAK			Pleksiglas		
	RASYONEL			MANTAR		
<b>KONST*</b>	ORGANİK		METAL			
	SABİT		REÇİNE			
	DEMONTE	Bağlayıcı	TEKSTİL			
Kendinden		GERİ DÖNÜŞÜMLÜ				
<b>DAĞITIM**</b>	MİNİMUM HACİM		GERİ DÖNÜŞTÜRÜLMÜŞ			
	MİNİMUM AĞIR		YENİLENEBİLİR			
	MİNİMUM AMBALAJ		ZARARSIZ			
<b>ATIK YO**</b>	GERİ DÖNÜŞÜM					
	YENİDEN KULLANIM					
	DEMONTE					
AZ MALZ KULLANIMI						
<b>ÜRÜN KULLANIMININ OPTİMİZASYONU</b>						
<b>DAYANIKLILIK</b>						
<b>MODÜLERLİK</b>						
<b>EKLENME-ÇIKARILMA</b>						
<b>DÖNÜŞTÜRÜLEBİLİR</b>						
<b>ESNEKLİK</b>	DEPOLAMA SAKLAMA	Katlanma	İstiflenme	İç içe		
				Üst üste		
				Yan yana		
<b>HAFİFLİK</b>						
<b>MOBİLARİTE</b>						
<b>İŞLEVSELLİK</b>						
Oturma						
Yatma						
Beslenme						
Çalışma						
Depolama						
Oyun						
<b>ERGONOMİ</b>						
Uyarılma						
Uygun Boyut						
Güvenlik						
<b>BAKIM KOLAYLIĞI</b>						
Leke Tutmaz						
Silinebilir						
Yıkabilir						

\*Konstrüksiyon

\*\*Atık Yönetiminin Optimizasyonu

Tablo 1.3.'ün devamı



		<b>MOBİLYA ADI</b>		KOJOTE		NO:77		
		<b>TASARIMCI/FİRMA</b>		Dörte Grau				
<p><b>MOBİLYA ÖZELLİĞİ:</b>  <b>Zamansız</b> tasarımı ile sertifikalı, çocuk-dostu malzeme birleştiren Kojote' nin hiçbir kısmı gereksiz değildir. Bu <b>çok yönlü</b> yatak çocuğun ihtiyaçlarına bağlı olarak <b>çocukla birlikte büyümektedir</b>. Çocuğun doğumundan itibaren kullanılabilen yatak çocuk okula girene kadar dört farklı <b>dönüşüm</b> olanağı sunmaktadır. İlk olarak korkulukları olan bir karyolayken, daha sonra çocuk yatağı, raf ve masa olarak kullanılmaktadır. Bu sayede, Kojote çocuğun odasında sağlam bir parça olarak uzun süre kalmaktadır. 0-14 yaş çocukların kullanımına uygundur.  Yüzeği kaplı kontrplaktan üretilmiş olan karyola çevre dostu üretim, ürün el sanatları işletmede üretilen, <b>geri dönüştürülebilir</b>, <b>yenilenebilir</b> hammadde, <b>sürdürülebilir</b> orman yönetimi, <b>dayanıklı</b> ürün kriterlerini barındırmaktadır. Nemli bir bezle <b>kolayca temizlenebilir</b>.</p>								
<b>YAŞ</b>	0-2		<b>MALZEME</b>	AHŞAP	Kontrplak	<b>ÜRÜN KULLANIMININ OPTİMİZASYONU</b>	DAYANIKLILIK	
	2-7				Likit Ahşap		MODÜLERLİK	
	7-11				Masif		EKLENME-ÇIKARILMA	
<b>RENK</b>	RENK TONLARI	Tek Renk	PLASTİK	Poliüretan	ESNEKLİK	DEPOLAMA SAKLAMA	Katlanma	
	AĞAÇ RENKLER	Tek Renk		Polietilen			İstiflenme	İç içe
<b>FORMDOKU</b>	SERT	Çok Renk	Polipropilen	Eva	Üst üste	HAFİFLİK		MOBİLARİTE
	YUMUŞAK		Pleksiglas					
<b>FORMDOKU</b>	RASYONEL		KARTON		İŞLEVSELLİK	ERGONOMİ	Oturma	
	ORGANİK		MANTAR				Yatma	
<b>KONST*</b>	SABİT		METAL		İŞLEVSELLİK	ERGONOMİ	Beslenme	
	DEMONTE	Bağlayıcı	REÇİNE				Çalışma	
<b>DAĞITIM**</b>	MİNİMUM HACİM		TEKSTİL		İŞLEVSELLİK	ERGONOMİ	Depolama	
	MİNİMUM AĞIR		GERİ DÖNÜŞÜMLÜ				Oyun	
<b>YO**</b>	MİNİMUM AMBALAJ		GERİ DÖNÜŞÜMLÜ		İŞLEVSELLİK	ERGONOMİ	Uyarlama	
	GERİ DÖNÜŞÜM		GERİ DÖNÜŞTÜRÜLMÜŞ				Uygun Boyut	
<b>ATIK YÖ**</b>	YENİDEN KULLANIM		YENİLENEBİLİR		İŞLEVSELLİK	ERGONOMİ	Güvenlik	
	DEMONTE		ZARARSIZ				Leke Tutmaz	
<b>ATIK YÖ**</b>	AZ MALZ KULLANIMI				BAKIM KOLAYLIĞI	BAKIM KOLAYLIĞI	Silinebilir	
							Yıkabilir	

\*Konstrüksiyon

\*\*Atık Yönetiminin Optimizasyonu



Tablo 1.3.'ün devamı

		<b>MOBİLYA ADI</b>		<b>KURVE</b>		NO:78	
		<b>TASARIMCI/FİRMA</b>		Alondra			
 		<p><b>MOBİLYA ÖZELLİĞİ:</b>            Alondra'nın premium koleksiyonundan bu bebek karyolası pratik olmasının yanında son derece güzeldir. Bebek karyolası çocuk yatağına ve masaya <b>dönüştürülebilir</b>. Yüksek parlaklıkta, kaliteli malzemelerden ve <b>sağlam</b> bir konstrüksiyondan oluşan çağdaş ve ikonik tasarıma sahiptir.            Lakeli ve meşe kaplamalı masif çam ahşap ve krom çelik bacaklardan üretilmiştir.            Bu karyolanın "doğa" versiyonunu meşe kaplamadan yapılmış yan panelleri oluşturmaktadır.            Yatak tabanı 2 yüksekliğe yerleştirilebilir. Çocuk yatağına dönüştüğünde gerekli olan güvenlik koruyucusu da dahildir.            Kolayca monte edilebilir. AS / NZ <b>güvenlik</b> standartlarına uygundur</p>					
		<b>Y A Ş</b>		<b>AHŞAP</b>		<b>ESNEKLİK</b>	
0-2		Kontırplak		<b>DEPOLAMA SAKLAMA</b>		MODÜLERLİK	
2-7		Likit Ahşap				EKLENME-ÇIKARILMA	
7-11		Masif				DÖNÜŞTÜRÜLEBİLİR	
		MDF				Katlanma	
<b>RENK</b>		<b>PLASTİK</b>		<b>İŞLEVSELLİK</b>		İç içe	
RENK TONLARI		Poliüretan				Üst üste	
AĞAÇ RENKLER		Polietilen				Yan yana	
Tek Renk		Polipropilen					
Çok Renk		Eva		<b>HAFİFLİK</b>			
<b>FORMDOKU</b>		<b>MALZEME</b>		<b>ÜRÜN KULLANIMININ OPTİMİZASYONU</b>		<b>MOBİLARİTE</b>	
SERT		KARTON				Oturma	
YUMUŞAK		MANTAR				Yatma	
<b>FORMDOKU*</b>		METAL				Beslenme	
RASYONEL		REÇİNE				Çalışma	
ORGANİK		TEKSTİL				Depolama	
SABİT		GERİ DÖNÜŞÜMLÜ				Oyun	
DEMONTE		GERİ DÖNÜŞTÜRÜLMÜŞ				Uyarlama	
Bağlayıcı		YENİLENEBİLİR				Uygun Boyut	
Kendinden		ZARARSIZ				Güvenlik	
<b>DAĞITIM**</b>		<b>MALZ SEÇİM</b>		<b>ERGONOMİ</b>		Leke Tutmaz	
MİNİMUM HACİM				<b>BAKIM KOLAYLIĞI</b>		Silinebilir	
MİNİMUM AĞIR						Yıkanebilir	
MİNİMUM AMBALAJ							
GERİ DÖNÜŞÜM							
YENİDEN KULLANIM							
DEMONTE							
AZ MALZKULLANIMI							

\*Konstrüksiyon

\*\*Atık Yönetiminin Optimizasyonu

Tablo 1.3.'ün devamı

		<b>MOBİLYA ADI</b>		LEANDER COT BED		NO:79							
		<b>TASARIMCI/FİRMA</b>		Leander									
		<b>MOBİLYA ÖZELLİĞİ:</b>											
		<p>Leander Cot Yatak hem <b>fonksiyonel</b> ve hem de estetik bir mobilyadır. <b>Yuvarlatılmış yumuşak kenarları</b> ve yumurtaya benzer formuyla şık ve basit bir tasarıma sahip olan mobilya herhangi yatak odasına uyum sağlamaktadır. Ayrıca özel formu, yatağın gelişimin her aşamasında doğal ve tanınabilir bir varlık olduğu anlamına gelmektedir.</p> <p>Doğumdan itibaren ihtiyaca bağlı olarak <b>dönüşerek çocuğunuzla birlikte büyümektedir</b>. Tasarım ve işlevi değiştirmek için sadece bir allen anahtarı ve bir çift vida gerekmektedir. Beş farklı adımla güvenli ve konforlu bir beşikten çocuğun kendi bağımsız yatağına geçiş sağlamaktadır. İlk olarak yatak üst kısmında konumlandırılarak korkuluklar takılı olacak şekilde kullanılmaktadır. Bebek ayağa kalkmaya başladığında yatak pozisyonu değiştirilmektedir. Çocuk herhangi bir yardım almadan yataktan sürünerek çıkmaya hazır olduğunda, yatağın kenarlarını kaldırılarak 70x120 cm' lik bir yatak olarak kullanılmaktadır. Çocuk biraz daha büyüdüğünde yatağı satın alırken verilen junior kit ile yatağın kenarları ve tabanı değiştirilerek 70x150 cm' lik bir yatak halini almaktadır. Çocuğun geç çocukluk döneminde de divan olarak odasında kullanılmaya devam edilebilir. Su bazlı lake ile yüzeyi tamamlanmış, kalıplı FSC sertifikalı kayın kontrplaktan üretilmiştir.</p>											
		<b>YAS</b>		AHŞAP		DAYANIKLILIK		MODÜLERLİK					
		0-2								Kontrplak		EKLENME-ÇIKARILMA	
2-7		Likit Ahşap								DÖNÜŞTÜRÜLEBİLİR			
7-11		Masif		DEPOLAMA		Katlanma							
<b>RENK</b>		PLASTİK		ESNEKLİK		İÇ İÇE							
RENK TONLARI								Poliüretan		İstiflenme		Üst üste	
AĞAÇ RENKLER								Polietilen		Yan yana			
RENKLER		Polipropilen		Eva									
SERT		Pleksiglas		KARTON									
YUMUŞAK		MANTAR		METAL									
<b>FORMDOKU</b>		MALZEME		ÜRÜN KULLANIMININ OPTİMİZASYONU		HAFİFLİK							
RASYONEL								REÇİNE		MOBİLARİTE			
ORGANİK								TEKSTİL					
<b>FORMDOKU*</b>		MALZ SEÇİM		İŞLEVSELLİK									
SABİT						GERİ DÖNÜŞÜMLÜ		Oturma					
DEMONTE						GERİ DÖNÜŞTÜRÜLMÜŞ		Yatma					
Bağlayıcı		YENİLENEBİLİR		Beslenme									
Kendinden		ZARARSIZ		Çalışma									
<b>DAĞITIM</b>		MALZ SEÇİM		ÜRÜN KULLANIMININ OPTİMİZASYONU		Depolama							
MİNİMUM HACİM						GERİ DÖNÜŞÜMLÜ		Oyun					
MİNİMUM AĞIR						GERİ DÖNÜŞTÜRÜLMÜŞ		Uyarlama					
MİNİMUM AMBALAJ		YENİLENEBİLİR		Uygun Boyut									
GERİ DÖNÜŞÜM		ZARARSIZ		Güvenlik									
YENİDEN KULLANIM				Leke Tutmaz									
DEMONTE				Silinebilir									
AZ MALZKULLANIMI				Yıkınabilir									

\*Konstrüksiyon

\*\*Atık Yönetiminin Optimizasyonu

Tablo 1.3.'ün devamı

		MOBİLYA ADI		LULLABOO CRIB		NO:80
		TASARIMCI/FİRMA		Celery		
		<b>MOBİLYA ÖZELLİĞİ:</b> <b>Yenilikçi</b> Lullaboo beşik, çocuklara davetkar ve <b>güvenli</b> bir uyku alanı sağlamaktadır. Standart tam boy bir yatağın yer aldığı beşikte <b>ayarlanabilir</b> destekler çocuğunuz büyüdükçe uyku platformunun hareket etmesini sağlamaktadır. Sabit yan raylar ve minimal hareketli parçalar bu beşiğe olağanüstü güç vermektedir. <b>Basitçe yapılacak bir montaj</b> gerektirmektedir. Yatağın yan paneli isteğe bağlı olarak kara tahta yüzeyiyle <b>değiştirilebilir</b> . dayanması hedeflenmektedir. Form gerçekten işlevi izlemektedir ve kaliteli malzeme ve işçilikle kalıcı, çocuk <b>oyunlarının</b> zorluklarına dayanabilecek bir mobilya haline gelmiştir. <b>Çocuk dostu</b> mobilya olan Lullaboo bambu ve / veya formaldehit içermeyen MDF levhadan üretilerek düşük uçucu organik bileşik (VOC) boya ve / veya kara tahta boyası ile yüzey bitirmesi elde yapılmaktadır.				
		YASA		AHŞAP		DAYANIKLILIK
0-2		Kontrollük		MODÜLERLİK		
2-7		Likit Ahşap		EKLENME-ÇIKARILMA		
7-11		Masif		DÖNÜŞTÜRÜLEBİLİR		
REK		MDF		DEPOLAMA		
RENK		PLASTİK		SAKLAMA		
RENK TONLARI		Poliüretan		Katlanma		
AĞAÇ RENKLER		Polietilen		İstiflenme		İç içe
SERT		Polipropilen		Yan yana		Üst üste
YUMUŞAK		Eva		HAFİFLİK		
RASYONEL		Pleksiglas		MOBİLARİTE		
ORGANİK		KARTON		İŞLEVSELLİK		Oturma
SABİT		MANTAR		Yatma		
DEMONTE		METAL		Beslenme		
Bağlayıcı		REÇİNE		Çalışma		
Kendinden		TEKSTİL		Depolama		
MİNİMUM HACİM		GERİ DÖNÜŞÜMLÜ		Oyun		
MİNİMUM AĞIR		GERİ DÖNÜŞTÜRÜLMÜŞ		Uyarlama		
MİNİMUM AMBALAJ		YENİLENEBİLİR		Uygun Boyut		
GERİ DÖNÜŞÜM		ZARARSIZ		Güvenlik		
YENİDEN KULLANIM				Leke Tutmaz		
DEMONTE				Silinebilir		
AZ MALZKULLANIMI				Yıkanebilir		

\*Konstrüksiyon

\*\*Atık Yönetiminin Optimizasyonu

Tablo 1.3.'ün devamı

		<b>MOBİLYA ADI</b>		LUXO SLEEP		NO:81			
		<b>TASARIMCI/FİRMA</b>		Bloom					
		<b>MOBİLYA ÖZELLİĞİ:</b>							
		Luxo Sleep, doğumdan beş yaşına kadar çocuğa eşlik edecek bir mobilyadır. Basit ama parlak bir fikirden yola çıkarak oluşturulan beşik <b>çocuğun büyümesine bağlı olarak gelişmesi için</b> tasarlanmıştır Bu şık <b>dönüştürülebilir</b> beşik, kolay erişim için patentli bir <b>ayarlanabilir</b> yan panel içermektedir. Yan panellerdeki boşluklar gerekli hava akışını sağlamaktadır. Yatak, 2 farklı yükseklikte konumlandırılabilir. 4 adet kilitlenebilir tekerlek de eklenebilmektedir.							
		<b>Kurulumu herhangi bir alet gerektirmez</b> ve 10 dakikanın altında yapılabilecek kadar kolaydır aynı zamanda kolay depolama için <b>katlanabilmektedir.</b>							
		Masif ahşaptan yapılmış olması yatağa, şık bir görünüm kazandırırken <b>sağlamlığını</b> ve <b>güvenliğini</b> sağlamaktadır. Düşük oranda VOC içeren, formaldehit içermeyen bebek dostu yüzey bitirmesine sahiptir. Küresel olarak kabul edilmiş güvenlik standartlarına uygun olarak imal edilmiştir.							
<b>YAŞ</b>	0-2		<b>AHŞAP</b>	Kontrplak		<b>DAYANIKLILIK</b>			
	2-7			Likit Ahşap			<b>MODÜLERLİK</b>		
	7-11			Masif			<b>EKLENME-ÇIKARILMA</b>		
<b>RENK</b>	<b>RENK TONLARI</b>	Tek Renk		<b>PLASTİK</b>	Poliüretan			<b>ESNEKLİK</b>	<b>DEPOLAMA SAKLAMA</b>
	<b>AĞAÇ RENKLER</b>	Çok Renk	Polietilen			Katlanma	İç içe		
		Tek Renk	Polipropilen						
	Çok Renk	Eva			Yan yana				
<b>FORMDOKU</b>	SERT			Pleksiglas		<b>HAFİFLİK</b>			
	YUMUŞAK					<b>MOBİLARİTE</b>			
<b>FORMDOKU*</b>	RASYONEL		KARTON			<b>İŞLEVSELLİK</b>	Oturma		
	ORGANİK		MANTAR				Yatma		
<b>KONST**</b>	SABİT		METAL				Beslenme		
	<b>DEMONTAGE</b>	Bağlayıcı	REÇİNE				Çalışma		
Kendinden			TEKSTİL				Depolama		
<b>DAĞITIM**</b>	MİNİMUM HACİM		GERİ DÖNÜŞÜMLÜ				Oyun		
	MİNİMUM AĞIR		GERİ DÖNÜŞTÜRÜLMÜŞ			Uyarlama			
	MİNİMUM AMBALAJ		YENİLENEBİLİR			Uygun Boyut			
<b>ATIK YÖN**</b>	GERİ DÖNÜŞÜM		ZARARSIZ			Güvenlik			
	YENİDEN KULLANIM					Leke Tutmaz			
	DEMONTAGE					Silinebilir			
	AZ MALZ KULLANIMI					Yıkabilir			

\*Konstrüksiyon

\*\*Atık Yönetiminin Optimizasyonu

Tablo 1.3.'ün devamı

		<b>MOBİLYA ADI</b>		OEUF CRIB		NO:82		
		<b>TASARIMCI/FİRMA</b>		Oeuf				
		<p><b>MOBİLYA ÖZELLİĞİ:</b>  Ouef, dönüşüm kiti ile klasik bir beşikten şık bir yatağa <b>dönüştürülebilir</b> bir mobilyadır. Doğumdan itibaren 6 yaşa kadar çocukların <b>konforlu</b> bir şekilde uyumasına imkan vermektedir. Düşük yükseklik çocuğun yatağına kendi kendine inip çıkmasını sağlayarak çocuğa <b>bağımsızlık</b> kazandırmaktadır.  <b>Sürdürülebilir</b> FSC sertifikalı ormanlardan elde edilmiş masif huş ve eko-MDF'den yapılmıştır.  Yüzey, <b>toksik olmayan</b> su bazlı ve VOC içermeyen bitirmelerle kaplanmıştır. Avrupa çevre standartları çerçevesinde yapılmaktadır. Geri dönüşümlü karton ambalajla <b>demonte</b> olarak nakliye edilmektedir.</p>						
YAŞ	0-2		MALZEME	AHŞAP	Kontrplak	MALZ SEÇİM	DAYANIKLILIK	
	2-7				Likit Ahşap		MODÜLERLİK	
	7-11				Masif		EKLENME-ÇIKARILMA	
RENK	RENK TONLARI	Tek Renk	PLASTİK	Poliüretan	ESNEKLİK	DEPOLAMA SAKLAMA	Katlama	
	AĞAÇ RENKLER	Tek Renk		Polietilen			İstiflenme	İç içe
		Çok Renk		Polipropilen				Üst üste
FORMDOKU	SERT		Eva	ÜRÜN KULLANIMININ OPTİMİZASYONU	HAFİFLİK	MOBİLARİTE	Yan yana	
	YUMUŞAK		Pleksiglas				İŞLEVSELLİK	Oturma
	RASYONEL	KARTON	İŞLEVSELLİK					Yatma
ORGANİK	MANTAR	METAL		Beslenme				
KONST*	SABİT		REÇİNE	TEKSTİL	İŞLEVSELLİK	ERGONOMİ	Çalışma	
	DEMONTE	Bağlayıcı	GERİ DÖNÜŞÜMLÜ	GERİ DÖNÜŞTÜRÜLMÜŞ			Depolama	
		Kendinden	GERİ DÖNÜŞÜMLÜ	YENİLENEBİLİR			Oyun	
DAĞITIM**	MİNİMUM HACİM		ZARARSIZ	ZARARSIZ	ERGONOMİ	ERGONOMİ	Uyarlama	
	MİNİMUM AĞIR						Uygun Boyut	
	MİNİMUM AMBALAJ						Güvenlik	
ATIK YO**	GERİ DÖNÜŞÜM				BAKIM KOLAYLIĞI	BAKIM KOLAYLIĞI	Leke Tutmaz	
	YENİDEN KULLANIM						Silinebilir	
	DEMONTE						Yıkabilir	
AZ MALZ KULLANIMI								

\*Konstrüksiyon

\*\*Atık Yönetiminin Optimizasyonu



Tablo 1.3.'ün devamı

		<b>MOBİLYA ADI</b>		OTTO IN THE MOON		NO:83				
		<b>TASARIMCI/FİRMA</b>		Thomas Maitz						
		<b>MOBİLYA ÖZELLİĞİ:</b>								
		<p>Otto in the Moon <b>güvenli</b> bir çocuk yatağı ve konforlu bir divandır. Korkuluğun eklenmesiyle doğumdan itibaren kullanılan bir beşiğe dönüşmektedir. Eşsiz katlanabilir tasarımı ve kullanılan malzeme doğal, huzurlu ve duyarlı bir hissiyat yaratmaktadır. Çocuk merkezli tasarıma sahip olan mobilya doğallığın ve eğlencenin bir harmonisini sunmaktadır.</p> <p>Huş ağacından ve %100 <b>saf</b> yünden üretilmiştir.</p> <p>Loden (% 100 saf yeni yün) kir ve aşınmaya karşı <b>dayanıklıdır</b>, aynı zamanda çocuğun mobilyasına renk vererek bireysellik katmaktadır. Loden' in <b>temizlenmesi çok kolaydır</b>. Süpürgeyle veya yumuşak bir fırça ile hafifçe süpürülerek ya da nemli bir bezle silinerek <b>kolayca temizlenebilir</b>.</p> <p><b>Toksik olmayan</b>, güvenli ve <b>çocuk dostu</b> malzeme olan <b>%100 geri dönüşümlü</b> huş kontrplağından üretilmiştir. mobilya yüzeyleri <b>çevre dostu</b> boyalar ile boyanmıştır. %100 güneş enerjisiyle üretilerek <b>sürdürülebilir</b> olması sağlanmıştır</p>								
YAŞ	0-2		AHŞAP	Kontırplak		DAYANIKLILIK				
	2-7			Likit Ahşap						
	7-11			Masif						
		MDF								
RENK	RENK TONLARI	Tek Renk	PLASTİK	Poliüretan		ESNEKLİK				
		Çok Renk		Polietilen						
AĞAÇ RENKLER	Tek Renk	Polipropilen								
	Çok Renk	Eva								
FORMDOKU	SERT		Pleksiglas		DEPOLAMA SAKLAMA		Katlanma			
	YUMUŞAK						İstiflenme		İç içe	
FORMDOKU	RASYONEL		KARTON		HAFİFLİK		Yan yana			
	ORGANİK		MANTAR				MOBİLARİTE			
KONST*	SABİT		METAL		İŞLEVSELLİK		Oturma			
	DEMONTÉ	Bağlayıcı	REÇİNE				Yatma		Beslenme	
		Kendinden	TEKSTİL				Çalışma			
DAĞITIM**	MİNİMUM HACİM		GERİ DÖNÜŞÜMLÜ		ERGONOMİ		Depolama			
	MİNİMUM AĞIR		GERİ DÖNÜŞTÜRÜLMÜŞ				Oyun			
	MİNİMUM AMBALAJ		YENİLENEBİLİR				Uyarlama			
ATIK YO**	GERİ DÖNÜŞÜM		ZARARSIZ		BAKIM KOLAYLIĞI		Uygun boyut			
	YENİDEN KULLANIM						Güvenlik			
	DEMONTÉ						Leke Tutmaz			
	AZ MALZ KULLANIMI						Silinebilir			
							Yıkabilir			

\*Konstrüksiyon

\*\*Atık Yönetiminin Optimizasyonu

Tablo 1.3.'ün devamı

		MOBİLYA ADI		POD COT		NO:84	
		TASARIMCI/FİRMA		Ubabub			
  		<b>MOBİLYA ÖZELLİĞİ:</b> Pod Cot, <b>benzersiz, ultra-modern, estetik</b> görünümüyle ve bebeğin dünyayı engelsiz olarak görmesini sağlamasıyla diğerlerinden ayrılmaktadır. Modern evleri tamamlayacak ilham verici ve çarpıcı bir tasarıma sahiptir. Pod yuvarlak kenarları ve koza şeklindeki formuyla modern bir görüntü sergilemektedir. Yıldız şeklinde boşluklara sahip <b>yenilikçi</b> şeffaf akrilik yan paneller ebeveynlerin bebeği kontrol etmelerini kolaylaştırmaktadır. Üzerindeki boşluklar çocuğun parmaklarının sıkışmayacağı boyutta olup <b>güvenlidir</b> , aynı zamanda hava akımını sağlamaktadır. Güvenlik savunucuları güvenlik için optimum yapısal bütünlüğü ve 'sabit yüzeyleri' tavsiye etmektedir. Bu nedenle beşiğin tüm yüzeyleri sabit olup kolay erişim için toplam <b>yükseklik düşük</b> tutulmuştur. Pod Cot beşik versiyonundayken yatak yüksekliği <b>değiştirilebilir</b> ve kolayca çocuk yatağına <b>dönüştürülebilir</b> böylece <b>çocukla birlikte büyüyebilir</b> <b>Montajı ve bakımı da son derece basittir.</b> Pod Cot eko-kimlik bilgilerine sahip, <b>yenilenebilir</b> korulardan elde edilen kontrplaktan üretilmiştir. <b>Toksik olmayan</b> yüzey bitirmeleri kullanır ve tüm plastik ve metal parçalar geri dönüştürülebilir özellikleri için seçilmiştir.					
		YASA		AHŞAP		KONTRPLAK	
RENK		PLASTİK		POLİÜRETAN		MODÜLERLİK	
FORMDOKU		KARTON		LİKİT AHŞAP		EKLENME-ÇIKARILMA	
MALZEME		MANTAR		MASİF		DÖNÜŞTÜRÜLEBİLİR	
MALZ SEÇİM		METAL		MDF		DEPOLAMA SAKLAMA	
ATIK YÖNETİMİ		REÇİNE		EVA		KATLANMA	
		TEKSTİL		PLEKSİGLAS		İSTİFLENME	
		GERİ DÖNÜŞÜMLÜ				İÇ İÇE	
		GERİ DÖNÜŞTÜRÜLMÜŞ				ÜST ÜSTE	
		YENİLENEBİLİR				YAN YANA	
		ZARARSIZ				HAFİFLİK	
						MOBİLARİTE	
						İŞLEVSELLİK	
						OTURMA	
						YATMA	
						BESLENME	
						ÇALIŞMA	
						DEPOLAMA	
						OYUN	
						UYARLAMA	
						UYGUN BOYUT	
						GÜVENLİK	
						LEKE TUTMAZ	
						SİLİNEBİLİR	
						YIKANABİLİR	

\*Konstrüksiyon

\*\*Atık Yönetiminin Optimizasyonu

Tablo 1.3.'ün devamı

MOBİLYA ADI		QQQQ CRIB		NO:85					
TASARIMCI/FİRMA		Kofaktorlab							
					<p><b>MOBİLYA ÖZELLİĞİ:</b>          Qqqq, doğumdan üç yaşına kadar bir çocuğun büyümesine ve ihtiyaçlarına uyan <b>yenilikçi</b> bir bebek karyolasıdır.          Yatak olarak ömrünü tamamladığında bir oyun evi ve oyuncak depolama alanına <b>dönüştürülebilir</b>. Yerleşik mekanizma kullanılarak, yatak yüksekliği çocuğun büyümesine ve ihtiyacına göre değiştirilebilir. Ayrıca yatak eğimli olarak da yerleştirilebilir ve sallanma işlevini de barındırmaktadır. Yatak üstteki konumdayken, altta kalan alan depolama alanı olarak kullanılabilir. Orta yükseklik yatakta oyun çiti olarak da hizmet vermektedir. Yatak en alttaki konumdayken, beşiğin yanındaki büyük boşluk, çocuğun içeri girmesini ve dışına çıkmasını sağlamakta olup çocuğun karyolanın üzerine çıkmaya çalışmasını önlemektedir.          Beşik çoğunlukla kontrplak, masif çam ve keçelerden yapılmıştır. Tüm parçalar <b>kolay depolama</b> veya <b>geri dönüşüm</b> için sökülebilir. Mümkün olduğunca <b>güvenli</b> ve pürüzsüz hale getirmek için tüm kenarların bitirilmesi elle yapılmaktadır.</p>				
YAŞ	0-2		MALZEME	MALZ SEÇİM	DAYANIKLILIK				
	2-7					AHŞAP	MODÜLERLİK		
	7-11							PLASTİK	EKLENME-ÇIKARILMA
RENK	RENK TONLARI	Tek Renk	DÖNÜŞTÜRÜLEBİLİR						
	AĞAÇ RENKLER	Tek Renk		İSTİFLENME					
		Çok Renk	Katlanma						
		Çok Renk		İç içe					
			Üst üste						
				Yan yana					
			HAFİFLİK						
				MOBİLYARİTE					
			İŞLEVSELLİK						
				ERGONOMİ					
			BAKIM KOLAYLIĞI						
				Oturma					
			Yatma						
				Beslenme					
			Çalışma						
				Depolama					
			Oyun						
				Uyarılma					
			Uygun Boyut						
				Güvenlik					
			Leke Tutmaz						
				Silinebilir					
			Yıkabilir						

\*Konstrüksiyon

\*\*Atık Yönetiminin Optimizasyonu



Tablo 1.3.'ün devamı

		<b>MOBİLYA ADI</b>		R TODDLER BED		NO:86				
		<b>TASARIMCI/FİRMA</b>		Rafa Kids						
<p><b>MOBİLYA ÖZELLİĞİ:</b>  R Toddler Bed <b>modern, eğlenceli ve fonksiyonel</b> bir çocuk yatağıdır. Çocuk için kendi bağımsız yatağına geçmek hayatındaki önemli bir adımdır bu mobilyayla <b>oyun</b> yoluyla çocuğu büyümeye ve bağımsızlığa teşvik etmektedir. <b>Fonksiyonel, güvenli ve şık</b> bir yatak olan R Toddler Bed çocuğu oyuna ve harekete yönlendirmektedir. Yatağın kenarları <b>güvenlik</b> için yükseltilmiş olup çocuğun oynaması ve etrafına bakması için boşluklara sahiptir. Yatağın iki yanında tekerlekler bulunmaktadır. hem fonksiyonel nedenlerle hem de yatağa neşeli bir öge eklemek için bulunmaktadır. Yetişkinler tarafından <b>kolaylıkla hareket ettirilebilir</b>. Yatak akıllı depolama için altında kalan alanını kullanmak amacıyla yerden yüksek yapılmıştır.  3 yaşından büyük çocuklar için uygundur.  % 100 huş kontrplağından üretilmiş olup montaj için gerekli araçlarla birlikte <b>demonte</b> olarak nakliye edilmektedir.</p>										
<b>YAŞ</b>	0-2		<b>MALZEME</b>	AHSAP	Kontrplak	<b>ÜRÜN KULLANIMININ OPTİMİZASYONU</b>	DAYANIKLILIK			
	2-7				Likit Ahşap		MODÜLERLİK			
	7-11				Masif		EKLENME-ÇIKARILMA			
		MDF			DÖNÜŞTÜRÜLEBİLİR					
<b>RENK</b>	RENK TONLARI	Tek Renk		PLASTİK	Poliüretan		<b>ESNEKLİK</b>	DEPOLAMA SAKLAMA	Katlanma	
	AĞAÇ RENKLER	Tek Renk			Polietilen				İstiflenme	İç içe
	Çok Renk	Polipropilen			Eva			Üst üste		
<b>FORMDOKU</b>	SERT							Pleksiglas		Yan yana
	YUMUŞAK				KARTON			HAFİFLİK		
<b>KONSTR. FORMDOKU</b>	RASYONEL				MANTAR			MOBİLARİTE		
	ORGANİK		METAL	İŞLEVSELLİK	Oturma					
	SABİT	DEMONTE	REÇİNE		Yatma					
	Bağlayıcı		TEKSTİL		Beslenme					
<b>DAĞITIM</b>	MİNİMUM HACİM		GERİ DÖNÜŞÜMLÜ		Çalışma					
	MİNİMUM AĞIR		GERİ DÖNÜŞTÜRÜLMÜŞ		Depolama					
	MİNİMUM AMBALAJ		YENİLENEBİLİR	Oyun						
	GERİ DÖNÜŞÜM		ZARARSIZ	Uyarlama						
<b>ATIK YÖN.</b>	YENİDEN KULLANIM			ERGONOMİ	Uygun Boyut					
	DEMONTE				Güvenlik					
	AZ MALZ KULLANIMI				BAKIM KOLAYLIĞI	Leke Tutmaz				
				Silinebilir						
					Yıkabilir					

\*Konstrüksiyon

\*\*Atık Yönetiminin Optimizasyonu

Tablo 1.3.'ün devamı

		MOBİLYA ADI	ROCKY	NO:87																																																																																																																																																														
		TASARIMCI/FİRMA	Jall & Tofta																																																																																																																																																															
		<b>MOBİLYA ÖZELLİĞİ:</b> Rocky, aktif çocuğun büyümesine ve ihtiyaçlarına uyum sağlayabilen, <b>uzun süre kullanılabilir</b> dördü bir arada mobilyadır. <b>Esnek ve uyarlanabilir</b> tasarımı sayesinde Rocky çocukla birlikte büyümekte ve değişmektedir. Bunu yaparken de ekstra çok parça saklanmasına gerektirmemektedir. Şık bir görünüme sahip olan Rocky, doğumundan yaklaşık 7 yaşına kadar kullanabilecek şekilde akıllıca tasarlanmıştır. Son derece <b>pratik, montajı çok kolaydır</b> ve bir sonraki aşamaya geçmek kolay ve hızlıdır. Bu anlamda ekonomik açıdan da <b>ekolojik</b> olarak da satın alınması mantıklı bir üründür. İlk başlarda hem bebek beşiği hem de ebeveynler için sallanan sandalye olarak kullanılabilir. Bebek büyüdüğü zaman karyola yapmak için korkulukla <b>eklenebilir</b> . Çocuk büyüdükçe uç paneller döndürülebilir ve Rocky, koruma raylı bir çocuk yatağı haline gelir. Daha sonra raylar olmadan bir yatak yapmak tekrar çevrilebilir. Bebek beşiği verisyonundayken ebeveynlerin bebekleri ile arasında özel bir yakınlık yaratarak ve bebeği uyku moduna geçirme konusunda yardımcı olabilme potansiyelini koruyarak bağlanma sürecine katkı sağlamaktadır. Ayrıca emzirme esnasında anneye rahat bir oturma ortamı sunmaktadır. Hem çocuk hem de ailesi için <b>ergonomiktir</b> .																																																																																																																																																																
		<table border="1"> <tr> <th rowspan="3">YAŞ</th> <td>0-2</td> <td></td> </tr> <tr> <td>2-7</td> <td></td> </tr> <tr> <td>7-11</td> <td></td> </tr> <tr> <th rowspan="2">RENK</th> <th>RENK TONLARI</th> <td>Tek Renk</td> </tr> <tr> <td></td> <td>Çok Renk</td> </tr> <tr> <th rowspan="2">AĞAÇ RENKLER</th> <td></td> <td>Tek Renk</td> </tr> <tr> <td></td> <td>Çok Renk</td> </tr> <tr> <th rowspan="2">FORM/DOKU</th> <td>SERT</td> <td></td> </tr> <tr> <td>YUMUŞAK</td> <td></td> </tr> <tr> <th rowspan="2">FORM/DOKU</th> <td>RASYONEL</td> <td></td> </tr> <tr> <td>ORGANİK</td> <td></td> </tr> <tr> <th rowspan="2">KONSTRÜKSİYON*</th> <td>SABİT</td> <td></td> </tr> <tr> <td>DEMONTE</td> <td>Bağlayıcı Kendinden</td> </tr> <tr> <th rowspan="4">ATIK YÖNETİMİNİN OPTİMİZASYONU**</th> <td>MİNİMUM HACİM</td> <td></td> </tr> <tr> <td>MİNİMUM AĞIR</td> <td></td> </tr> <tr> <td>MİNİMUM AMBALAJ</td> <td></td> </tr> <tr> <td>GERİ DÖNÜŞÜM</td> <td></td> </tr> <tr> <td></td> <td>YENİDEN KULLANIM</td> <td></td> </tr> <tr> <td></td> <td>DEMONTE</td> <td></td> </tr> <tr> <td></td> <td>AZ MALZ KULLANIMI</td> <td></td> </tr> </table>		YAŞ	0-2		2-7		7-11		RENK	RENK TONLARI	Tek Renk		Çok Renk	AĞAÇ RENKLER		Tek Renk		Çok Renk	FORM/DOKU	SERT		YUMUŞAK		FORM/DOKU	RASYONEL		ORGANİK		KONSTRÜKSİYON*	SABİT		DEMONTE	Bağlayıcı Kendinden	ATIK YÖNETİMİNİN OPTİMİZASYONU**	MİNİMUM HACİM		MİNİMUM AĞIR		MİNİMUM AMBALAJ		GERİ DÖNÜŞÜM			YENİDEN KULLANIM			DEMONTE			AZ MALZ KULLANIMI		<table border="1"> <tr> <th rowspan="4">MALZEME</th> <td>AHŞAP</td> <td>Kontrplak</td> <td></td> </tr> <tr> <td></td> <td>Likit Ahşap</td> <td></td> </tr> <tr> <td></td> <td>Masif</td> <td></td> </tr> <tr> <td></td> <td>MDF</td> <td></td> </tr> <tr> <th rowspan="5">MALZ SEÇİM</th> <td rowspan="5">PLASTİK</td> <td>Poliüretan</td> <td></td> </tr> <tr> <td>Polietilen</td> <td></td> </tr> <tr> <td>Polipropilen</td> <td></td> </tr> <tr> <td>Eva</td> <td></td> </tr> <tr> <td>Pleksiglas</td> <td></td> </tr> <tr> <td>KARTON</td> <td></td> <td></td> </tr> <tr> <td>MANTAR</td> <td></td> <td></td> </tr> <tr> <td>METAL</td> <td></td> <td></td> </tr> <tr> <td>REÇİNE</td> <td></td> <td></td> </tr> <tr> <td>TEKSTİL</td> <td></td> <td></td> </tr> <tr> <td>GERİ DÖNÜŞÜMLÜ</td> <td></td> <td></td> </tr> <tr> <td>GERİ DÖNÜŞTÜRÜLMÜŞ</td> <td></td> <td></td> </tr> <tr> <td>YENİLENEBİLİR</td> <td></td> <td></td> </tr> <tr> <td>ZARARSIZ</td> <td></td> <td></td> </tr> </table>	MALZEME	AHŞAP	Kontrplak			Likit Ahşap			Masif			MDF		MALZ SEÇİM	PLASTİK	Poliüretan		Polietilen		Polipropilen		Eva		Pleksiglas		KARTON			MANTAR			METAL			REÇİNE			TEKSTİL			GERİ DÖNÜŞÜMLÜ			GERİ DÖNÜŞTÜRÜLMÜŞ			YENİLENEBİLİR			ZARARSIZ			<table border="1"> <tr> <th rowspan="10">ÜRÜN KULLANIMININ OPTİMİZASYONU</th> <th colspan="2">DAYANIKLILIK</th> <td></td> </tr> <tr> <th rowspan="4">ESNEKLİK</th> <th colspan="2">MODÜLERLİK</th> <td></td> </tr> <tr> <th colspan="2">EKLENME-ÇIKARILMA</th> <td></td> </tr> <tr> <th colspan="2">DÖNÜŞTÜRÜLEBİLİR</th> <td></td> </tr> <tr> <th rowspan="3">DEPOLAMA SAKLAMA</th> <td>Katlanma</td> <td></td> </tr> <tr> <td rowspan="2">İstiflenme</td> <td>İç içe</td> <td></td> </tr> <tr> <td>Üst üste</td> <td></td> </tr> <tr> <td>Yan yana</td> <td></td> </tr> <tr> <th colspan="2">HAFİFLİK</th> <td></td> </tr> <tr> <th colspan="2">MOBİLYA RİTE</th> <td></td> </tr> <tr> <th rowspan="5">İŞLEVSELLİK</th> <td>Oturma</td> <td></td> </tr> <tr> <td>Yatma</td> <td></td> </tr> <tr> <td>Beslenme</td> <td></td> </tr> <tr> <td>Çalışma</td> <td></td> </tr> <tr> <td>Depolama</td> <td></td> </tr> <tr> <td>Oyun</td> <td></td> </tr> <tr> <th rowspan="3">ERGONOMİ</th> <td>Uyarlama</td> <td></td> </tr> <tr> <td>Uygun Boyut</td> <td></td> </tr> <tr> <td>Güvenlik</td> <td></td> </tr> <tr> <th rowspan="3">BAKIM KOLAYLIĞI</th> <td>Leke Tutmaz</td> <td></td> </tr> <tr> <td>Silinebilir</td> <td></td> </tr> <tr> <td>Yıkabilir</td> <td></td> </tr> </table>	ÜRÜN KULLANIMININ OPTİMİZASYONU	DAYANIKLILIK			ESNEKLİK	MODÜLERLİK			EKLENME-ÇIKARILMA			DÖNÜŞTÜRÜLEBİLİR			DEPOLAMA SAKLAMA	Katlanma		İstiflenme	İç içe		Üst üste		Yan yana		HAFİFLİK			MOBİLYA RİTE			İŞLEVSELLİK	Oturma		Yatma		Beslenme		Çalışma		Depolama		Oyun		ERGONOMİ	Uyarlama		Uygun Boyut		Güvenlik		BAKIM KOLAYLIĞI	Leke Tutmaz		Silinebilir	
YAŞ	0-2																																																																																																																																																																	
	2-7																																																																																																																																																																	
	7-11																																																																																																																																																																	
RENK	RENK TONLARI	Tek Renk																																																																																																																																																																
		Çok Renk																																																																																																																																																																
AĞAÇ RENKLER		Tek Renk																																																																																																																																																																
		Çok Renk																																																																																																																																																																
FORM/DOKU	SERT																																																																																																																																																																	
	YUMUŞAK																																																																																																																																																																	
FORM/DOKU	RASYONEL																																																																																																																																																																	
	ORGANİK																																																																																																																																																																	
KONSTRÜKSİYON*	SABİT																																																																																																																																																																	
	DEMONTE	Bağlayıcı Kendinden																																																																																																																																																																
ATIK YÖNETİMİNİN OPTİMİZASYONU**	MİNİMUM HACİM																																																																																																																																																																	
	MİNİMUM AĞIR																																																																																																																																																																	
	MİNİMUM AMBALAJ																																																																																																																																																																	
	GERİ DÖNÜŞÜM																																																																																																																																																																	
	YENİDEN KULLANIM																																																																																																																																																																	
	DEMONTE																																																																																																																																																																	
	AZ MALZ KULLANIMI																																																																																																																																																																	
MALZEME	AHŞAP	Kontrplak																																																																																																																																																																
		Likit Ahşap																																																																																																																																																																
		Masif																																																																																																																																																																
		MDF																																																																																																																																																																
MALZ SEÇİM	PLASTİK	Poliüretan																																																																																																																																																																
		Polietilen																																																																																																																																																																
		Polipropilen																																																																																																																																																																
		Eva																																																																																																																																																																
		Pleksiglas																																																																																																																																																																
KARTON																																																																																																																																																																		
MANTAR																																																																																																																																																																		
METAL																																																																																																																																																																		
REÇİNE																																																																																																																																																																		
TEKSTİL																																																																																																																																																																		
GERİ DÖNÜŞÜMLÜ																																																																																																																																																																		
GERİ DÖNÜŞTÜRÜLMÜŞ																																																																																																																																																																		
YENİLENEBİLİR																																																																																																																																																																		
ZARARSIZ																																																																																																																																																																		
ÜRÜN KULLANIMININ OPTİMİZASYONU	DAYANIKLILIK																																																																																																																																																																	
	ESNEKLİK	MODÜLERLİK																																																																																																																																																																
		EKLENME-ÇIKARILMA																																																																																																																																																																
		DÖNÜŞTÜRÜLEBİLİR																																																																																																																																																																
		DEPOLAMA SAKLAMA	Katlanma																																																																																																																																																															
	İstiflenme		İç içe																																																																																																																																																															
			Üst üste																																																																																																																																																															
	Yan yana																																																																																																																																																																	
	HAFİFLİK																																																																																																																																																																	
	MOBİLYA RİTE																																																																																																																																																																	
İŞLEVSELLİK	Oturma																																																																																																																																																																	
	Yatma																																																																																																																																																																	
	Beslenme																																																																																																																																																																	
	Çalışma																																																																																																																																																																	
	Depolama																																																																																																																																																																	
Oyun																																																																																																																																																																		
ERGONOMİ	Uyarlama																																																																																																																																																																	
	Uygun Boyut																																																																																																																																																																	
	Güvenlik																																																																																																																																																																	
BAKIM KOLAYLIĞI	Leke Tutmaz																																																																																																																																																																	
	Silinebilir																																																																																																																																																																	
	Yıkabilir																																																																																																																																																																	

\*Konstrüksiyon

\*\*Atık Yönetiminin Optimizasyonu

Tablo 1.3.'ün devamı

		<b>MOBİLYA ADI</b>	SCHAUKELWIEGE		NO:88						
		<b>TASARIMCI/FİRMA</b>	Hannes Weber&Nikolaus Hartl								
		<b>MOBİLYA ÖZELLİĞİ:</b>									
		Schaukelwiege, bebek beşiği olarak tasarlanmıştır. Bebeğin ilk aylarında kullanabileceği bir beşik olup çocuk büyüdüğünde oyuncak kutusuna <b>dönüştürülebilir</b> .									
		Yalın ve şık bir görünüme sahiptir.									
		Pratik bir şekilde herhangi bir alet gerektirmeden <b>sökülüp takılabilir</b> , bu da kullanılmadığı zaman kolayca <b>depolanmasını</b> sağlamaktadır. Huş kontrplağında üretilmiş olup <b>dayanıklıdır</b> .									
<b>YAŞ</b>	0-2		<b>MALZEME</b>	AHŞAP	Kontrplak	<b>ÜRÜN KULLANIMININ OPTİMİZASYONU</b>	<b>DAYANIKLILIK</b>				
	2-7				Likit Ahşap		MODÜLERLİK				
	7-11				Masif		EKLENME-ÇIKARILMA				
		MDF			DÖNÜŞTÜRÜLEBİLİR						
<b>RENK</b>	<b>RENK TONLARI</b>	Tek Renk		PLASTİK	Poliüretan		<b>ESNEKLİK</b>	DEPOLAMA SAKLAMA	Katlanma		
	<b>AĞAÇ RENKLER</b>	Çok Renk			Polietilen				İstiflenme	İç içe	
		Çok Renk			Polipropilen			Eva	Üst üste	Yan yana	
					Pleksiglas						
<b>FORMDOKU</b>	SERT				<b>MALZ SEÇİM</b>			KARTON	<b>ÜRÜN KULLANIMININ OPTİMİZASYONU</b>	<b>HAFİFLİK</b>	
	YUMUŞAK							MANTAR		MOBİLARİTE	
<b>KONST*</b>	RASYONEL		METAL	<b>İŞLEVSELLİK</b>		Oturma					
	ORGANİK		REÇİNE			Yatma					
	DEMONTE	Bağlayıcı				TEKSTİL	Beslenme				
Kendinden			GERİ DÖNÜŞÜMLÜ			Çalışma					
<b>DAĞITIM**</b>	MİNİMUM HACİM		GERİ DÖNÜŞTÜRÜLMÜŞ			YENİLENEBİLİR	Depolama				
	MİNİMUM AĞIR		ZARARSIZ				Oyun				
	MİNİMUM AMBALAJ					Uyarlama					
	GERİ DÖNÜŞÜM					ERGONOMİ	Uygun Boyut				
<b>ATIK YO**</b>	YENİDEN KULLANIM				Güvenlik						
	DEMONTE				BAKIM KOLAYLIĞI	Leke Tutmaz					
	AZ MALZ KULLANIMI				Silinebilir						
						Yıkabilir					

\*Konstrüksiyon

\*\*Atık Yönetiminin Optimizasyonu

Tablo 1.3.'ün devamı

		MOBİLYA ADI		SMART KID		NO:89	
		TASARIMCI/FİRMA		Andensen Furniture			
		<b>MOBİLYA ÖZELLİĞİ:</b> Kutudaki çocuk odası olarak tanımlanabilen Smart Kid, <b>çok fonksiyonlu</b> bir bebek beşiği olarak yaşantısına başlamaktadır. Beşik, alt değiştirme ünitesi ve depolama ünitesinden oluşmaktadır. Çocuğun büyümesine bağlı olarak kolayca çocuk yatağı, kitap rafı, kara tahta, masa ve depolama ünitelerinden oluşan bir mobilya serisine <b>dönüştürülmektedir. Kolayca sökülüp tekrar monte</b> edilebilir. Çocuk 10 yaşına kadar rahatlıkla kullanabilir. Bu akıllı mobilya aileyi bebek beşiğini kullanım sonrası nasıl değerlendireceği konusundaki güçlükten kurtarmakla kalmayıp çocuğun gelişen ihtiyaçlarını karşılanmasını sağlar. Bu yönüyle hem ekonomiyi hem de doğal kaynakları korur. Masif huş ve kontrplaktan üretilmiştir.					
		YASA		AHŞAP		KONTRPLAK	
RENK		PLASTİK		MDF		MODÜLERLİK	
FORMDOKU		KARTON		MANTAR		EKLLENME-ÇIKARILMA	
KONST*		METAL		REÇİNE		DÖNÜŞTÜRÜLEBİLİR	
DAĞITIM**		TEKSTİL		GERİ DÖNÜŞÜMLÜ		İŞLEVSELLİK	
YO**		GERİ DÖNÜŞÜMLÜ		GERİ DÖNÜŞTÜRÜLMÜŞ		ERGONOMİ	
		YENİLENEBİLİR		ZARARSIZ		BAKIM KOLAYLIĞI	
						OTURMA	
						YATMA	
						BESLENME	
						ÇALIŞMA	
						DEPOLAMA	
						OYUN	
						UYARLAMA	
						UYGUN BOYUT	
						GÜVENLİK	
						LEKE TUTMAZ	
						SİLİNEBİLİR	
						YIKANABİLİR	

\*Konstrüksiyon

\*\*Atık Yönetiminin Optimizasyonu

Tablo 1.3.'ün devamı

	<b>MOBİLYA ADI</b>		SOLEIL		NO:90			
	<b>TASARIMCI/FİRMA</b>		Castor & Chouca					
	<b>MOBİLYA ÖZELLİĞİ:</b>							
	<p>1,2,3 Soleil, bebek yatağı, karyola ve oyun masası olarak işlev görebilen, <b>dönüştürülebilir</b> üç işlevi bir araya getiren ve bebek mobilya israfına son veren bir mobilyadır.</p> <p>Castor &amp; Chouca tarafından yaratılan mobilya, büyüyen çocuğun ihtiyaçlarına bağlı olarak <b>değişmekte</b> ve uzun yıllar çocuğun yanında kalmaktadır. İlk olarak hayatına yan panelleri berrak bir pleksiglastan oluşan ve çıkarılabilir, otomatik kilitleme tekerleklerine sahip bir bebek beşiği olarak başlamaktadır. Daha sonra, minik yatak çıkarılıp, alt tarafa oturan daha büyük bir yatakla değiştirilerek ve bir beşiğe <b>dönüştürülebilir</b>. Çocuğun kendi başına içeri girip çıkabilmesi için yan panel takılıp çıkarılabilecek şekilde tasarlanmıştır. Çocuğun kendi yatağına ihtiyacı olduğu zaman da karyola masaya dönüştürülebilir.</p> <p>1,2,3 Soleil bir kit olarak satılmakta olup; her bileşen montajı kolaylaştırmak için boyutlandırılmaktadır. Bambu, keten, organik pamuk, kontrplak gibi <b>geri dönüştürülebilir, doğal malzemeler</b> kullanılmaktadır. <b>Kolayca silinebilir</b> ahşap yüzeyler ve çıkarıp yıkanabilir şilte kılıfları bulunmaktadır.</p>							
<b>YAŞ</b>	0-2		<b>MALZEME</b>	AHŞAP	Kontrplak	<b>ÜRÜN KULLANIMININ OPTİMİZASYONU</b>	<b>DAYANIKLILIK</b>	
	2-7				Likit Ahşap		<b>ESNEKLİK</b>	<b>MODÜLERLİK</b>
7-11		Masif			<b>DEPOLAMA SAKLAMA</b>			<b>EKLENME-ÇIKARILMA</b>
<b>RENK</b>	<b>RENK TONLARI</b>	Tek Renk					<b>PLASTİK</b>	Poliüretan
		Çok Renk	Polietilen	İstiflenme	Üst üste			
<b>AĞAÇ RENKLER</b>	Tek Renk	Polipropilen	<b>HAFİFLİK</b>			Yan yana		<b>İŞLEVSELLİK</b>
	Çok Renk	Eva		<b>MOBİLARİTE</b>	Beslenme			
<b>FORM/DOKU</b>	SERT		KARTON		<b>ERGONOMİ</b>	Uyarlama	Güvenlik	Leke Tutmaz
	YUMUŞAK		MANTAR	<b>BAKIM KOLAYLIĞI</b>				
<b>FORM/DOKU</b>	RASYONEL		METAL		<b>DAĞITIM/KONST*</b>	Uygun Boyut	Yıkınabilir	
	ORGANİK		REÇİNE					
<b>DAĞITIM/KONST*</b>	SABİT		TEKSTİL	<b>ATIK YÖNETİMİNİN OPTİMİZASYONU</b>	Güvenlik	Yıkınabilir		
	<b>DEMONTAJ</b>	Bağlayıcı	Kendinden					GERİ DÖNÜŞÜMLÜ
<b>DAĞITIM/KONST**</b>				MİNİMMUM HACİM		GERİ DÖNÜŞTÜRÜLMÜŞ		
	MİNİMUM AĞIR		YENİLENEBİLİR	Yıkınabilir				
MİNİMUM AMBALAJ		ZARARSIZ						
<b>ATIK YÖNETİMİNİN OPTİMİZASYONU</b>	GERİ DÖNÜŞÜM							
	YENİDEN KULLANIM							
DEMONTAJ								
AZ MALZ KULLANIMI								

\*Konstrüksiyon

\*\*Atık Yönetiminin Optimizasyonu



Tablo 1.3.'ün devamı

		MOBİLYA ADI		SPEEDOLETTO		NO:91	
		TASARIMCI/FİRMA		Joerg de Breuyn			
		<b>MOBİLYA ÖZELLİĞİ:</b> Speedoletto açılıp kapanan yataklara alternatif sunan tasarımıyla misafir yatağı olarak kullanıma uygun istiflenebilir bir çocuk yatağıdır. Özellikle genç motor tutkunlarının seveceği bir form olan: bir yarış arabası biçiminde tasarlanmıştır, ama yine <b>de basit ve işlevseldir. Akıllı, dayanıklı ve kullanımı kolay</b> bir mobilyadır. Speedoletto yatağı çok hızlı bir şekilde bir başkasına <b>istiflenebilir</b> . Speedoletto, bir çocuğun yatak odasını bir sürücünün paddock alanına dönüştürmektedir. Yüksek basınçlı laminat kaplı huş kontrplağından yapılmıştır. Ürün bir el sanatı işletmesinde, yenilenebilir hammadde, <b>sürdürülebilir</b> orman yönetimi, <b>dayanıklı ürün, çevre dostu imalat</b> , küçük toplu serilerde üretilen <b>geri dönüştürülebilir</b> üretim kriterlerine bağlı olarak üretilmiştir. 2 yaş ve üzeri çocukların kullanımına uygundur. Yüksek basınçlı laminatlı <b>sağlam</b> paneller yıkanarak temizlenebilir.					
		YASA		AHŞAP		PLASTİK	
0-2		Kontreplak		Poliüretan		MODÜLERLİK	
2-7		Likit Ahşap		Polietilen		EKLLENME-ÇIKARILMA	
7-11		Masif		Polipropilen		DÖNÜŞTÜRÜLEBİLİR	
RENK		MDF		Eva		DEPOLAMA SAKLAMA	
RENK TONLARI		Pleksiglas		Katlanma		İç içe	
AĞAÇ RENKLER				İstiflenme		Üst üste	
SERT				Yan yana		HAFİFLİK	
YUMUŞAK						MOBİLYARİTE	
RASYONEL		KARTON				İŞLEVSELLİK	
ORGANİK		MANTAR				Oturma	
SABİT		METAL				Yatma	
DEMONTE		REÇİNE				Beslenme	
Bağlayıcı		TEKSTİL				Çalışma	
Kendinden		GERİ DÖNÜŞÜMLÜ				Depolama	
DEMONTE		GERİ DÖNÜŞTÜRÜLMÜŞ				Oyun	
MİNİMUM AĞIR		YENİLENEBİLİR				Uyarlama	
MİNİMUM AMBALAJ		ZARARSIZ				Uygun boyut	
GERİ DÖNÜŞÜM						Güvenlik	
YENİDEN KULLANIM						Leke Tutmaz	
DEMONTE						Silinebilir	
AZ MALZ KULLANIMI						Yıkabilir	

\*Konstrüksiyon

\*\*Atık Yönetiminin Optimizasyonu

Tablo 1.3.'ün devamı

		<b>MOBİLYA ADI</b>		STOKKE® HOME™		NO:92								
		<b>TASARIMCI/FİRMA</b>		Stokke										
		<b>MOBİLYA ÖZELLİĞİ:</b>												
		Stokke® Home™ konsepti, <b>modüler</b> yapısı sayesinde ürün serisinden istetlen parçaların seçilmesini ve çocuğun oda düzeninin tasarlanmasına olanak sağlamaktadır. Modüller, bebek büyüdükçe sürekli değişen gereksinimlere uygun olacak şekilde tekrar düzenlenebilmektedir.												
		Yeni doğan için mükemmel bir mekan tasarlamak için sayısız olanak sunmaktadır. Özellikle bebek için Ev içindeki bir ev oluşturmaktadır. Yatağın temiz hatları, ayrı ev şekli ile birlikte bu Yatağı odanın merkezine yerleştirir. Bebek veya çocuk için bir oyun evi için koruyucu ve sakin bir ortam yaratmak üzere tasarlanmış tekstiller içermektedir. Konsept büyüyen çocuk için idealken aynı zamanda oda boyutu ne olursa olsun özelleştirilebilecek kadar esnektir. Evin şekli bireyselleşmeye izin vermektedir.												
		Bebeğin yatağa girip çıkması güvenli olduğunda, kolay erişmek için yan panel kaldırılabilir. Yüksekliği ayarlanabilen şilte altlığı, çocuğun dışarı çıkmasını kolaylaştırmaktadır. Yan panellerdeki çubuklar ve şilte tabanındaki yuvalar maksimum hava dolaşımı sağlar Çocuk 5 yaşına gelip büyük yatağına geçtiğinde Stokke Home bir kanep ve oyun evi olarak kullanılabilir. Dayanıklı, sağlam kayın ağacı ve formaldehitti alınmış MDF'den üretilmiştir.												
<b>YAŞ</b>	0-2		<b>MALZEME</b>	AHŞAP	Kontrplak	<b>MALZ SEÇİM</b>	<b>ÜRÜN KULLANIMININ OPTİMİZASYONU</b>	DAYANIKLILIK						
	2-7				Likit Ahşap			MODÜLERLİK						
	7-11				Masif			EKLENME-ÇIKARILMA						
<b>RENK</b>	<b>RENK TONLARI</b>	Tek Renk	<b>PLASTİK</b>	Poliüretan	<b>ESNEKLİK</b>	<b>DEPOLAMA SAKLAMA</b>	Katlanma	DÖNÜŞTÜRÜLEBİLİR						
	<b>AĞAÇ RENKLER</b>	Tek Renk		Polietilen				İstiflenme	İç içe					
		Çok Renk		Polipropilen					Üst üste					
<b>FORMDOKU</b>	SERT		<b>KARTON</b>	Eva	<b>HAFİFLİK</b>	<b>İŞLEVSELLİK</b>	Yan yana	MOBİLARİTE						
	YUMUŞAK			<b>MANTAR</b>				<b>ERGONOMİ</b>	Oturma					
<b>KONST*</b>	RASYONEL		<b>METAL</b>	<b>REÇİNE</b>	<b>İŞLEVSELLİK</b>	Yatma	Beslenme		MOBİLARİTE					
	ORGANİK		<b>REÇİNE</b>					<b>TEKSTİL</b>	Çalışma					
<b>DAĞITIM**</b>	SABİT		<b>GERİ DÖNÜŞÜMLÜ</b>	<b>GERİ DÖNÜŞTÜRÜLMÜŞ</b>	<b>YENİLENEBİLİR</b>	Depolama	Oyun			MOBİLARİTE				
	<b>DEMONTÉ</b>	Bağlayıcı						<b>ZARARSIZ</b>	<b>YENİDEN KULLANIM</b>	<b>ERGONOMİ</b>	Uyarlama	Güvenlik	MOBİLARİTE	
		Kendinden											<b>BAKIM KOLAYLIĞI</b>	Leke Tutmaz
MİNİMUM HACİM		<b>BAKIM KOLAYLIĞI</b>	Silinebilir											
MİNİMUM AĞIR				<b>BAKIM KOLAYLIĞI</b>	Yıkanebilir									
MİNİMUM AMBALAJ		<b>BAKIM KOLAYLIĞI</b>	Yıkanebilir											
GERİ DÖNÜŞÜM				<b>BAKIM KOLAYLIĞI</b>	Yıkanebilir									
YENİDEN KULLANIM		<b>BAKIM KOLAYLIĞI</b>	Yıkanebilir											
DEMONTÉ				<b>BAKIM KOLAYLIĞI</b>	Yıkanebilir									
AZ MALZ KULLANIMI		<b>BAKIM KOLAYLIĞI</b>	Yıkanebilir											

\*Konstrüksiyon

\*\*Atık Yönetiminin Optimizasyonu

Tablo 1.3.'ün devamı

		<b>MOBİLYA ADI</b>		STOKKE® SLEEPİ™		NO:93	
		<b>TASARIMCI/FİRMA</b>		Stokke			
		<p><b>MOBİLYA ÖZELLİĞİ:</b>  Stokke® Sleepi™ bebek büyüdükçe yatağın da büyütülmesini sağlayan ek karyola dönüştürme kitleri ile uzun süreli kullanım imkanı veren bir mobilyadır. <b>Ayarlanabilir</b> yükseklik pozisyonları ve <b>çocukla birlikte büyüme</b> özelliği ile, Stokke® Sleepi, büyüyen çocuğun değişen ihtiyaçlarını - ve boyutları- karşılamak için büyürken, rahatlatıcı bir alışkanlık hissi de vermektedir. Stokke® Sleepi Mini, bebek için mükemmel bir ilk yataktır. Kendine özgü oval şekli, sıcak yuva gibi bir ortam yaratarak, bebeğinizin güvende hissetmesini sağlamaktadır.. Yatağın yan panellerindeki boşluklar rahat uyku için maksimum hava devridaimi sağlamaktadır.</p> <p><b>Kompakt</b> yatak ve kilitlenebilir döner tekerlekler bir odadan diğerine <b>kolayca götürülmesine</b> imkan vermektedir. Yüksekliği ayarlanabilir döşek tabanı bebeğin kolayca yatağa konulup alınabilmesini sağlamaktadır. 0-10 yaş arasındaki çocuk ile büyüyen, <b>esnek</b> yatak, <b>sağlam</b> kayın ağacından yapılmıştır.</p>					
		YAAŞ	0-2	MALZEME	AHŞAP	Kontrplak	MALZ SEÇİM
2-7	Likit Ahşap						
RENK	RENK TONLARI	PLASTİK	POLİÜRETAN	Poliüretan	ESNEKLİK	MODÜLERLİK	
	AĞAÇ RENKLER			Tek Renk			
FORMDOKU	SERT	REÇİNE	EVA	Polipropilen	İSTİFLENME	DÖNÜŞTÜRÜLEBİLİR	
	YUMUŞAK						
KONST**	RASYONEL	GERİ DÖNÜŞÜMLÜ	MANTAR	METAL	İŞLEVSELLİK	MOBİLARİTE	
	ORGANİK						
DAĞITIM	SABİT	YENİLENEBİLİR	REÇİNE	TEKSTİL	ERGONOMİ	YATMA	
	DEMONTTE						
ATIK YO**	MİNİMUM HACİM	YENİDEN KULLANIM	DEMONTTE	AZ MALZ KULLANIMI	YAYLANABİLİR	UYARLAMA	
	MİNİMUM AĞIR						
	MİNİMUM AMBALAJ						
	GERİ DÖNÜŞÜM						
	YENİDEN KULLANIM						
	DEMONTTE						
	AZ MALZ KULLANIMI						

\*Konstrüksiyon

\*\*Atık Yönetiminin Optimizasyonu



Tablo 1.3.'ün devamı

		<b>MOBİLYA ADI</b>	THE ROOF COLLECTION	NO:94
		<b>TASARIMCI/FİRMA</b>	Maria Borgosz&Dorota Łuczak	
		<b>MOBİLYA ÖZELLİĞİ:</b>		
		<p><b>Saf, doğal</b> malzemeden yapılmış ve yaratıcı forma sahip Roof Collection <b>işlevselliği</b> bir sürpriz ile birleştirmektedir. Yatak küçük bir çatı ve hazine sandığı çekmecesini içermektedir. Tamamen çevre dostu, çocuklar için <b>güvenli</b> ve ebeveynleri için konforlu olması için geliştirilmiş sağlam bir mobilyadır.</p> <p>çocuğun büyümesine bağlı olarak <b>yatak yüksekliği değiştirilebilir</b> ve korkuluğu çıkartılarak çocuğun destek almadan yatağa tırmanabileceği ve yataktan inebileceği bir çocuk yatağına <b>dönüştürülebilir</b>, çatı formu ekstra <b>modül eklenebilir</b>. Çatı formu, çocuğun hayal gücünün gelişmesine katkı sağlamakta olup çocuğa farklı oyun alternatifleri sunmaktadır.</p> <p>Doğal huş kontrplağından üretilmiştir.</p> <p>Kutikai, <b>çevreye duyarlı</b> üretim süreci ve bu ürünün imalatında kullanılan tüm malzemelerin güvenliğini garanti etmektedir.</p> <p>Herhangi bir toksik madde içermeyen boyalarla, elle yüzey bitirmeleri yapılmıştır</p>		
<b>YAŞ</b>	0-2	MALZEME	AHŞAP	Kontrplak
	2-7			Likit Ahşap
	7-11			Masif
<b>RENK</b>	RENK TONLARI	MALZEME	PLASTİK	Poliüretan
	AĞAÇ RENKLER			Polietilen
<b>FORMDOKU</b>	SERT	MALZEME	KARTON	Polipropilen
	YUMUŞAK			Eva
<b>FORMDOKU</b>	RASYONEL	MALZEME	MANTAR	Pleksiglas
	ORGANİK			METAL
<b>KONST*</b>	SABİT	MALZEME	REÇİNE	TEKSTİL
	DEMONTE			GERİ DÖNÜŞÜMLÜ
<b>DAĞITIM</b>	DEMONTE	MALZEME	GERİ DÖNÜŞTÜRÜLMÜŞ	YENİLENEBİLİR
	MİNİMUM AĞIR			ZARARSIZ
<b>ATIK YÖ**</b>	MİNİMUM AMBALAJ	MALZEME	GERİ DÖNÜŞÜM	
	GERİ DÖNÜŞÜM			
<b>ATIK YÖ**</b>	YENİDEN KULLANIM	MALZEME	DEMONTE	
	DEMONTE			
<b>ATIK YÖ**</b>	AZ MALZ KULLANIMI	MALZEME	AZ MALZ KULLANIMI	
		<b>ÜRÜN KULLANIMININ OPTİMİZASYONU</b>		
		<b>DAYANIKLILIK</b>		
		<b>MODÜLERLİK</b>		
		<b>EKLENME-ÇIKARILMA</b>		
		<b>DÖNÜŞTÜRÜLEBİLİR</b>		
		<b>ESNEKLİK</b>	<b>DEPOLAMA SAKLAMA</b>	Katlanma
				İstiflenme
				İç içe
				Üst üste
				Yan yana
		<b>HAFİFLİK</b>		
		<b>MOBİLARİTE</b>		
		<b>İŞLEVSELLİK</b>	Oturma	
			Yatma	
			Beslenme	
			Çalışma	
			Depolama	
		<b>ERGONOMİ</b>	Oyun	
			Uyarlama	
			Uygun boyut	
		<b>BAKIM KOLAYLIĞI</b>	Güvenlik	
			Leke Tutmaz	
			Silinebilir	
		Yıkanebilir		

\*Konstrüksiyon

\*\*Atık Yönetiminin Optimizasyonu

Tablo 1.3.'ün devamı

		<b>MOBİLYA ADI</b>		TUNNEL PARK		NO:95	
		<b>TASARIMCI/FİRMA</b>		Pınar Yar Govsa			
 		<p><b>MOBİLYA ÖZELLİĞİ:</b>            Oyun tünelleri, çocukların en sevdikleri park oyuncaklarından biridir Tunnel Park kum, kir ve karmaşa olmaksızın tüneli eve getirmeyi sağlamaktadır.            Tunnel Park, parkın keyfini ve bir beşiğin işlevselliğini bir mobilyada birleştirerek yerden tasarruf ettirmekte ve çocuklara oynamak için bir yer vermektedir.            Beşik tasarımı, bebeğin üst ranzada uyumasına veya oynamasına izin verirken, tünelin altında da sınırsız eğlenceler gerçekleşmektedir.            Aynı zamanda çocukların birbirlerine yaklaşmadan ya da birden fazla oyun mobilyası için yer açmak zorunda kalmadan aynı yerde oynamalarına imkan vermektedir.            Tünel kısmında kullanılan sünger kolaylıkla takılıp çıkarılabilir. Su bazlı boyalarla renklendirilmiş huş kontrplak ve eco MDFden üretilmiştir.</p>					
		<b>YASA</b>		<b>HAŞAP</b>		<b>DAYANIKLILIK</b>	
0-2		Kontreplak		<b>ESNEKLİK</b> <b>DEPOLAMA SAKLAMA</b> Katlanma İstiflenme İç içe Üst üste Yan yana			
2-7		Likit Ahşap					
7-11		Masif					
		MDF					
<b>RENK</b>		<b>PLASTİK</b>		<b>HAFİFLİK</b>			
RENK TONLARI		Poliüretan		<b>MOBİLARİTE</b> Oturma Yatma Beslenme Çalışma Depolama Oyun			
AĞAÇ RENKLER		Polietilen					
Tek Renk		Polipropilen					
Çok Renk		Eva					
<b>FORMDOKU</b>		Pleksiglas		<b>ERGONOMİ</b>			
SERT		KARTON		Uyarlama			
YUMUŞAK		MANTAR		Uygun Boyut			
<b>KONST*</b>		METAL		Güvenlik			
RASYONEL		REÇİNE		<b>BAKIM KOLAYLIĞI</b> Leke Tutmaz Silinebilir Yıkanabilir			
ORGANİK		TEKSTİL					
SABİT		GERİ DÖNÜŞÜMLÜ					
DEMONTÉ		GERİ DÖNÜŞTÜRÜLMÜŞ					
<b>DAĞITIM**</b>		YENİLENEBİLİR					
MİNİMUM HACİM		ZARARSIZ					
MİNİMUM AĞIR							
MİNİMUM AMBALAJ							
<b>ATIK YÖ**</b>							
GERİ DÖNÜŞÜM							
YENİDEN KULLANIM							
DEMONTÉ							
AZ MALZ KULLANIMI							

\*Konstrüksiyon

\*\*Atık Yönetiminin Optimizasyonu

Tablo 1.3.'ün devamı

MOBİLYA ADI		YIAHN BASSINET		NO:96								
TASARIMCI/FİRMA		Chul Min Kang										
 <p><b>MOBİLYA ÖZELLİĞİ:</b> Temiz, modern çizgileri ve <b>eko tasarım</b> YiAhn bassinet'i tanımlamaktadır bebeğin ilk üç ay için tasarlanmıştır. Chul Min Kang Piyasada bulunan yüksek fiyatlı, kısa ömürlü beşikler yerine geçecek olan bu mobilyayı <b>sağlıklı büyümeyi destekleyen</b> ve <b>işlevselliğini</b> arttıran bir yeni doğan mobilyası yaratmak için ilk çocuğunun gelmesinden esinlenerek tasarlanmıştır Beşik çekmeceli oyuncak kutusu - kitap rafı kombinasyonuna ve masa – sandalye setine dönüşmektedir. Böylece çocuk mobilyasını ilkokul yıllarında bile kullanabilir. Doğumdan çift haneli yaşlara kadar kullanılabilen bu mobilya <b>düşük toksikli yenilenebilir</b> malzemelerden üretilmiştir. Plyboo®bamboo kontrplak, paslanmaz çelik, krom metal ve % 100 pamuk kumaştan oluşan <b>modüler</b> bileşenleri birlikte tutturmak için basit bir halat sistemi kullanılmaktadır. Muhteşem malzemeler ve şık estetikle yaratılan mobilya uzun yıllar amaca uygun bir şekilde kullanılmaktadır.</p>												
YAŞ	0-2	MALZEME	AHŞAP	Kontrplak	DAYANIKLILIK							
	2-7			Likit Ahşap		MODÜLERLİK						
7-11	Masif			EKLENME-ÇIKARILMA								
RENK	RENK TONLARI						Tek Renk	DÖNÜŞTÜRÜLEBİLİR				
	AĞAÇ RENKLER		Çok Renk									
FORMDOKU	SERT		MALZ SEÇİM				PLASTİK		Poliüretan	ESNEKLİK		
	YUMUŞAK								Polietilen			
RASYONEL	ORGANİK								Polipropilen		DEPOLAMA SAKLAMA	Katlanma
	SABİT								REÇİNE			İstiflenme
KONST*	DEMONTE								TEKSTİL		HAFİFLİK	
	DEMONTE								GERİ DÖNÜŞÜMLÜ			MOBİLARİTE
DAĞITIM**	MİNİMUM AĞIR						GERİ DÖNÜŞTÜRÜLMÜŞ		ÜRÜN KULLANIMININ OPTİMİZASYONU		İŞLEVSELLİK	
	MİNİMUM AMBALAJ	YENİLENEBİLİR			Yatma							
	GERİ DÖNÜŞÜM	ZARARSIZ			Beslenme							
	YENİDEN KULLANIM			Çalışma								
DEMONTE		Depolama										
AZ MALZ KULLANIMI		Oyun										
ATIK YO**			ERGONOMİ	Uyarlama								
				Uygun boyut								
				Güvenlik								
			BAKIM KOLAYLIĞI	Leke Tutmaz								
				Silinebilir								
				Yıkabilir								

\*Konstrüksiyon

\*\*Atık Yönetiminin Optimizasyonu

Ek 6. Tablo 1.4. Depolama Mobilyaları Kimlik Kartları

		MOBİLYA ADI		ALLERCE		NO:97	
		TASARIMCI/FİRMA		Nonah			
		<b>MOBİLYA ÖZELLİĞİ:</b> Nonah Allerce 3 adet kare formu istiflenebilir oyuncak kutusu içeren şık bir depolama kulesidir. Kutular bir kule olarak <b>istiflendiğinde</b> , içeriğini gizleyerek çok az yer kaplamaktadır. Oyuncak kutularının yan tarafların da yer alan açıklıklar kutuların kolayca tutulmasını sağlamaktadır. Kutular ayrıca üzerine oturmak üzere <b>çevrilebilir</b> veya küçük bir masa, minyatür bir ev olarak kullanılabilir. Monte edilmiş halde nakliye edilmektedir. Her bir oyuncak kutusunun altında, vernikli zeminde kullanıldığında herhangi bir zarar vermeyecek doğal yün keçe koruyucular bulunmaktadır. <b>Çevre dostu</b> Allerce mobilya, formaldehitten tamamen arındırılmış olmasını garantilemek için yalnızca masif ahşaptan üretilmiştir Allerce'in imalatında kullanılan huş, sürdürülebilir FSC sertifikalı ormanlarda yetiştirilmektedir. Boya ve astar, EN71-3 Avrupa yönetmeliğine uygundur ve formaldehit, toksik ağır metaller, ftalatlar, CMR (1 + 2) bileşikleri ve uçucu organik halojenli bileşikler içermez. Ahşabın korunması için kullanılan yağ biyolojik olarak parçalanabilir. Solvent içermez veya VOC içermez. Montaj işleminde kullanılan tutkallar formaldehitten arındırılmıştır. Mobilyanın montajında kullanılan yöntemler mümkün olan yerlerde ahşap tekniklerdir. Metal bileşenlerin kullanımı minimum düzeyde tutulmaktadır.					
YAŞ	0-2		AHŞAP	Kontrplak		DAYANIKLILIK	
	2-7			Likit Ahşap		MODÜLERLİK	
	7-11			Masif		EKLENME-ÇIKARILMA	
RENK	RENK	Tek Renk	PLASTİK	Poliüretan	ESNEKLİK	DÖNÜŞTÜRÜLEBİLİR	
	TONLARI	Çok Renk		Polietilen		DEPOLAMA SAKLAMAMA	Katlanma
AĞAÇ	Tek Renk	Polipropilen	Eva	İstiflenme	Üst üste		Yan yana
RENKLER	Çok Renk	Pleksiglas			HAFİFLİK		
FORMDOKU	SERT		KARTON		MOBİLARİTE		
	YUMUŞAK		MANTAR				
FORMDOKU*	RASYONEL		METAL		İŞLEVSELLİK		
	ORGANİK		REÇİNE				
	SABİT		TEKSTİL				
KONST**	DEMONTE		GERİ DÖNÜŞÜMLÜ		ERGONOMİ		
	Bağlayıcı	GERİ DÖNÜŞTÜRÜLMÜŞ					
	Kendinden	YENİLENEBİLİR					
DAĞITIM**	MİNİMUM HACİM		ZARARSIZ		BAKIM KOLAYLIĞI		
	MİNİMUM AĞIR						
	MİNİMUM AMBALAJ						
	GERİ DÖNÜŞÜM						
ATIK YO**	YENİDEN KULLANIM				Leke Tutmaz		
	DEMONTE				Silinebilir		
	AZ MALZ KULLANIMI				Yıkanabilir		

\*Konstrüksiyon

\*\*Atık Yönetiminin Optimizasyonu

Tablo 1.4.'ün devamı

		MOBİLYA ADI		CAMÉLÉON360		NO:98	
		TASARIMCI/FİRMA		Nonah			
		<p><b>MOBİLYA ÖZELLİĞİ:</b> Her Cameleon360 küpü, bölmeler oluşturmak üzere yapılandırılmış <b>renkli</b> bölümleri olan kare formulu depolama elemanlarıdır. 3 aynı 3lü Caméléon360, aynı renk grubuna sahip 3 küp, 2 ahşap disk ve dönme sistemi için renkli disk seti içermektedir. Her küp, dört yanında açıklıklar içeren 360 derecelik bir depolama alanı sunmaktadır. <b>Çok yönlü</b> olup her taraftan farklı bir görünüm sunmaktadır, küplerin farklı renkte görünmesini sağlamak için döndürmek yeterlidir. Üst üste <b>istiflenebilen</b> küplerin arasına bağımsız bir disk konularak her küpün diğerinin üstünde dönmesi sağlanmaktadır. Oda içinde bölücü panel olacak şekilde de kullanılabilir. 3-9 yaş arası çocuklar için tasarlanan mobilya, bu yaş grubu çocukların antropometrisine uygundur Mobilya ahşaptan, <b>yenilenebilir</b> ve canlı bir malzemeden yapılmıştır. Her parça kişisel nüanslarıyla benzersizdir. <b>Çevre dostu</b> NONAH mobilya, formaldehitten tamamen arındırılmış olmasını garantilemek için yalnızca masif ahşaptan üretilmiştir. FSC sertifikalı ormanlardan elde edilen huş ağacından üretilmiştir.</p>					
		YAŞ		AHŞAP		DAYANIKLILIK	
RENK		PLASTİK		ESNEKLİK		MODÜLERLİK	
REK TONLARI		KARTON		DEPOLAMA SAKLAMA		EKLENME-ÇIKARILMA	
AĞAÇ RENKLER		MANTAR		İstiflenme		DÖNÜŞTÜRÜLEBİLİR	
SERT		METAL		Katlanma		İç içe	
YUMUŞAK		REÇİNE		İstiflenme		Üst üste	
RASYONEL		TEKSTİL		HAFİFLİK		Yan yana	
ORGANİK		GERİ DÖNÜŞÜMLÜ		MOBİLARİTE			
SABİT		GERİ DÖNÜŞTÜRÜLMÜŞ		İŞLEVSELLİK		Oturma	
DEMONTE		YENİLENEBİLİR		İŞLEVSELLİK		Yatma	
Bağlayıcı		ZARARSIZ		İŞLEVSELLİK		Beslenme	
Kendinden				İŞLEVSELLİK		Çalışma	
MİNİMUM HACİM				İŞLEVSELLİK		Depolama	
MİNİMUM AĞIR				ERGONOMİ		Oyun	
MİNİMUM AMBALAJ				ERGONOMİ		Uyarlama	
GERİ DÖNÜŞÜM				ERGONOMİ		Uygun Boyut	
YENİDEN KULLANIM				ERGONOMİ		Güvenlik	
DEMONTE				BAKIM KOLAYLIĞI		Leke Tutmaz	
AZ MALZ KULLANIMI				BAKIM KOLAYLIĞI		Silinebilir	
				BAKIM KOLAYLIĞI		Yıkanabilir	

\*Konstrüksiyon

\*\*Atık Yönetiminin Optimizasyonu



Tablo 1.4.'ün devamı

MOBİLYA ADI		CARIUS&BACTUS		NO:99					
TASARIMCI/FİRMA		Müllernkontor							
 <p><b>MOBİLYA ÖZELLİĞİ:</b>            Carius &amp; Bactus tabure ve raf olarak kullanılabilen bir mobilyadır. Üst üste ve yan yana <b>esnek</b> bir şekilde <b>istiflenebilir</b>. Herhangi bir yön zorunluluğu olmadan istenildiği gibi yerleştirilebilirler. <b>Modüllerin</b> ölçüleri, kitapların, dergilerin ve oyuncakların depolanmasına uygundur. Tasarım severlerin masaların iç kısmındaki <b>renklerin</b> tadını çıkarmaları amaçlanmıştır.            6 yaş ve üzeri herkes için uygundur.            Bir el sanatları işletmesinde <b>yenilenebilir</b> hammaddeden, sürdürülebilir orman, dayanıklı ürün, el sanatları kriterlerine uygun olarak sosyal proje kapsamında üretilmiştir. <b>Sağlam</b> huş ağacından üretilmiştir. Renksiz balmumu cila ile kaplanmıştır.            Nemli bir bezle <b>kolayca temizlenebilir</b>.</p>									
YAŞ	0-2	MALZEME	AHŞAP	Kontrplak	DAYANIKLILIK				
	2-7			Likit Ahşap		MODÜLERLİK			
	7-11			Masif			EKLENME-ÇIKARILMA		
RENK	RENK TONLARI			PLASTİK		MDF		DÖNÜŞTÜRÜLEBİLİR	
	Tek Renk		POLİÜRETAN			DEPOLAMA SAKLAMAMA	Katlanma		
RENK TONLARI	Çok Renk							Poliüretan	İstiflenme
AĞAÇ RENKLER	Tek Renk					Polietilen	İstiflenme		
AĞAÇ RENKLER	Çok Renk					Polipropilen		İstiflenme	Yan yana
FORMDOKU	SERT		MALZ SEÇİM			Eva	HAFİFLİK		
	YUMUŞAK			Pleksiglas		MOBİLARİTE			
FORMDOKU	RASYONEL	KARTON		ÜRÜN KULLANIM OPTİMİZASYONU	İŞLEVSELLİK		Oturma		
	ORGANİK	MANTAR				Yatma			
FORMDOKU	SABİT	METAL			ÜRÜN KULLANIM OPTİMİZASYONU	İŞLEVSELLİK	Beslenme		
	DEMONTE	REÇİNE					Çalışma		
DAĞITIM	KONST*	TEKSTİL				ÜRÜN KULLANIM OPTİMİZASYONU	İŞLEVSELLİK	Depolama	
		Bağlayıcı						GERİ DÖNÜŞÜMLÜ	Oyun
DAĞITIM	KONST*	GERİ DÖNÜŞÜMLÜ					ÜRÜN KULLANIM OPTİMİZASYONU	ERGONOMİ	Uyarlama
		Kendinden							GERİ DÖNÜŞTÜRÜLMÜŞ
DAĞITIM	KONST*	YENİLENEBİLİR	ÜRÜN KULLANIM OPTİMİZASYONU					ERGONOMİ	Güvenlik
		ZARARSIZ							GERİ DÖNÜŞÜMLÜ
ATIK YÖNETİMİ	KONST**			ÜRÜN KULLANIM OPTİMİZASYONU				BAKIM KOLAYLIĞI	Silinebilir
		DEMONTE							
ATIK YÖNETİMİ	KONST**				ÜRÜN KULLANIM OPTİMİZASYONU			BAKIM KOLAYLIĞI	
		AZ MALZ KULLANIMI							

\*Konstrüksiyon

\*\*Atık Yönetiminin Optimizasyonu

Tablo 1.4.'ün devamı

		<b>MOBİLYA ADI</b>		FANTASY		NO:100		
		<b>TASARIMCI/FİRMA</b>		My Dva				
		<b>MOBİLYA ÖZELLİĞİ:</b>						
		<p>Fantasy, <b>işlev, güvenilirlik, çeşitlilik ve renklilikle</b> karakterize edilmektedir. Çocuk mekanlarına eğlenceli bir dokunuş getirmeyi hedeflemektedir.</p> <p>Dolapların kapak, raf ve plastik kutuları farklı varyasyonlar olacak şekilde kombine edilebilir. Frenli tekerlekleri de mobilyaya <b>hareketlilik</b> ve daha fazla <b>değişkenlik</b> imkanı sunmaktadır. Dolabın arka tarafında yer alan manyetik panel, dolabın <b>eğitsel</b> karakterini destekleyen manyetik yapı setlerinin kullanılmasına olanak tanımaktadır. Kapakların kenarına gömülecek şekilde tasarlanmış kollar yaralanma riskini ortadan kaldırmakta ve görsel olarak da Fantasy dolaplarının özel bir parçasını oluşturmaktadır.</p> <p>Anaokulu, kreş gibi mekanların yanında çok oyun alanı içeren kamusal mekanlarda kullanılmaktadır.</p> <p>Tutkallı MDF karkas ve polipropilen kutulardan oluşmaktadır. Kapıların yavaş kapanması için menteşeli kapı armatürleri amortisör ile donatılmıştır. Gizli vidalı menteşeler, dolaplarda bulunan eşyaları kullanırken yaralanmaları önler</p>						
<b>YAŞ</b>	0-2		<b>MALZEME</b>	AHŞAP	Kontrplak		<b>DAYANIKLILIK</b>	
	2-7				Likit Ahşap			<b>MODÜLERLİK</b>
	7-11				Masif			
<b>RENK</b>	<b>RENK TONLARI</b>	Tek Renk	PLASTİK	Poliüretan		<b>DÖNÜŞTÜRÜLEBİLİR</b>		
		Çok Renk						
	<b>AĞAÇ RENKLER</b>	Tek Renk		Polietilen			<b>ESNEKLİK</b>	
		Çok Renk		Polipropilen		<b>DEPOLAMA SAKLAMA</b>		
<b>FORMDOKU</b>	SERT			Eva			Katlanma	
	YUMUŞAK			Pleksiglas		İstiflenme		
<b>KONST*</b>	RASYONEL		<b>MALZ SEÇİM</b>	KARTON			İç içe	
	ORGANİK			MANTAR		Üst üste		
<b>DAĞITIM**</b>	SABİT		METAL		Yan yana		<b>HAFİFLİK</b>	
	DEMONTE	Bağlayıcı		REÇİNE				<b>MOBİLARİTE</b>
		Kendinden		TEKSTİL		<b>İŞLEVSELLİK</b>		
<b>ATIK YO**</b>	MİNİMUM HACİM		GERİ DÖNÜŞÜMLÜ		Oturma		Yatma	
	MİNİMUM AĞIR		GERİ DÖNÜŞTÜRÜLMÜŞ			Beslenme		Çalışma
	MİNİMUM AMBALAJ		YENİLENEBİLİR		Depolama		Oyun	
	GERİ DÖNÜŞÜM		ZARARSIZ			Uyarılama		Uygun Boyut
YENİDEN KULLANIM				Güvenlik	Leke Tutmaz			
DEMONTE						Silinebilir	Yıkabilir	
AZ MALZ KULLANIMI								

\*Konstrüksiyon

\*\*Atık Yönetiminin Optimizasyonu

Tablo 1.4.'ün devamı

	<b>MOBİLYA ADI</b>		IO DOODLE BOX		NO:101					
	<b>TASARIMCI/FİRMA</b>		IO Kids Design							
	<b>MOBİLYA ÖZELLİĞİ:</b>									
	<p>IO Doodle Box, hem çocuklara hem de yetişkinlere hitap ederken <b>eğlenceyi</b> gerçek anlamda kucaklayan tarzını, <b>çok yönlülük ve uzun ömür</b> ile birleştirmektedir. Çocukların öğrenme, çizim yapma ve yaratma konusundaki ilgilerini karşılamak üzere tasarlanmış <b>taşınabilir</b> bir depolama birimidir. Ünite, çocukların kolayca <b>hareket</b> ettirebilmeleri için entegre tekerlekler ile tasarlanmıştır. Aynı zamanda, malzemelerin daima el altında olmasını sağlayan dahili depolama alanı ve çizim aksesuarları için <b>çıkartılabilir</b> tepsi olan bir bank olarak da görev yapmaktadır. IO Doodle Box ayrıca, kapağın üzerine çekildiğinde çizim alanı oluşturan bir rulo kağıdı barındırmaktadır. Çocuk büyüdükten sonra da <b>pratik</b> bir saklama alanı barındıran yan sehpa olarak oturma odasında da kullanılabilir. Laminatlı huş kontrplağından imal edilmiş olup kontrplağın kenarları açık bırakılmıştır.</p>									
<b>YAŞ</b>	0-2		AHŞAP	Kontrplak	<b>DAYANIKLILIK</b>					
	2-7			Likit Ahşap		<b>MODÜLERLİK</b>				
	7-11			Masif			<b>EKLENME-ÇIKARILMA</b>			
<b>RENK</b>	ANA RENKLER	Tek Renk	PLASTİK	Poliüretan				<b>DÖNÜŞTÜRÜLEBİLİR</b>		
		Çok Renk		Polietilen						
AĞAÇ RENKLER	Tek Renk	Polipropilen	ESNEKLİK	DEPOLAMA SAKLAMA					Katlanma	
	Çok Renk	Eva								İstiflenme
<b>FORMDOKU</b>	SERT			Pleksiglas					HAFİFLİK	
	YUMUŞAK			<b>ÜRÜN KULLANIMI</b>						KARTON
<b>FORMDOKU</b>	RASYONEL		MANTAR						<b>İŞLEVSELLİK</b>	
	ORGANİK		METAL		Yatma					
<b>KONST*</b>	SABİT		REÇİNE		İŞLEVSELLİK	Beslenme				
	DEMONTE	Bağlayıcı	TEKSTİL			Çalışma				
<b>DAĞITIM**</b>		MİNİMUM HACİM			GERİ DÖNÜŞÜMLÜ	İŞLEVSELLİK	Depolama			
	MİNİMUM AĞIR		GERİ DÖNÜŞTÜRÜLMÜŞ		Oyun					
	MİNİMUM AMBALAJ		YENİLENEBİLİR		ERGONOMİ		Uyarlama			
	GERİ DÖNÜŞÜM		ZARARSIZ				Uygun Boyut			
<b>ATIK YO**</b>	YENİDEN KULLANIM				ERGONOMİ	Güvenlik				
	DEMONTE			BAKIM KOLAYLIĞI		Leke Tutmaz				
	AZ MALZ KULLANIMI					Silinebilir				
						Yıkabilir				

\*Konstrüksiyon

\*\*Atık Yönetiminin Optimizasyonu



Tablo 1.4.'ün devamı

		<b>MOBİLYA ADI</b>	LEFUN	NO:102						
		<b>TASARIMCI/FİRMA</b>	Menut Estudio							
		<b>MOBİLYA ÖZELLİĞİ:</b>	<p>Çocukların içselleştirebileceği bir tasarıma sahip olan Lefun yaratıcı beceri ve iyi alışkanlıklar geliştirmek için elverişli bir ortam yaratılmasına yardımcı olmaktadır. Ortamı çocuk boyutuna uygun hale getirerek çocukların alan üzerinde kendi kontrollerini sağlamalarına imkan vermektedir ve çocukları özerkliğe teşvik etmektedir.</p> <p>Lefun, çocuğa gövdesinden çekerek <b>hareket ettirme</b> imkanı sunan ve bu sayede çocuğun odasını düzenli tutmasına yardımcı olacak bir oyun arkadaşıdır.</p> <p>Birden fazla kombinasyona izin veren, <b>taşınması ve istiflenmesi</b> çok kolay bir <b>modüldür</b>. Çocuk Lefun modülleriyle odasının birden fazla ihtiyacını karşılayabilir: komodin, çekmeceli dolap, oyuncak kutusu veya merdiven olarak kullanabilir.</p> <p>Lefun dokunması hoş bir hale getiren yün tabakası ile lamine edilmiş ahşaptan yapılmıştır. Fil hortumu tekstildir ve kullanımı kolaydır.</p>							
<b>YAŞ</b>	0-2	<b>MALZEME</b>	AHŞAP	Kontrplak	<b>ÜRÜN KULLANIMI OPTİMİZASYONU</b>	<b>DAYANIKLILIK</b>				
	2-7			Likit Ahşap		<b>MODÜLERLİK</b>				
	7-11			Masif		<b>EKLENME-ÇIKARILMA</b>				
				MDF		<b>DÖNÜŞTÜRÜLEBİLİR</b>				
<b>RENK</b>	<b>RENK TONLARI</b>		Tek Renk	PLASTİK		Poliüretan	<b>ESNEKLİK</b>	<b>DEPOLAMA SAKLAMA</b>	Katlanma	
	<b>AĞAÇ RENKLER</b>		Çok Renk			Polietilen			İstiflenme	İç içe
			Çok Renk			Polipropilen	Eva	Üst üste	Yan yana	
						Pleksiglas	<b>HAFİFLİK</b>		<b>MOBİLARİTE</b>	
<b>FORMDOKU</b>	SERT		<b>MALZ SEÇİM</b>			KARTON	<b>ÜRÜN KULLANIMI OPTİMİZASYONU</b>	<b>ESNEKLİK</b>	<b>DEPOLAMA SAKLAMA</b>	<b>İŞLEVSELLİK</b>
	YUMUŞAK					MANTAR				
<b>FORMDOKU</b>	RASYONEL			METAL		Yatma				
	ORGANİK			REÇİNE		Beslenme				
<b>KONST*</b>	SABİT	TEKSTİL		Çalışma						
	DEMONTE	GERİ DÖNÜŞÜMLÜ		Depolama						
		GERİ DÖNÜŞTÜRÜLMÜŞ		Oyun						
<b>DAĞITIM</b>	MİNİMUM HACİM	YENİLENEBİLİR		Uyarlama						
	MİNİMUM AĞIR	ZARARSIZ		Uygun Boyut						
<b>ATIK YO**</b>	MİNİMUM AMBALAJ			Güvenlik						
	GERİ DÖNÜŞÜM			Leke Tutmaz						
	YENİDEN KULLANIM			Silinebilir						
	DEMONTE		Yıkabilir							
	AZ MALZ KULLANIMI									

\*Konstrüksiyon

\*\*Atık Yönetiminin Optimizasyonu

Tablo 1.4.'ün devamı

		<b>MOBİLYA ADI</b>	PAULI	NO:103																																																																																																																																																																		
		<b>TASARIMCI/FİRMA</b>	Perludi																																																																																																																																																																			
		<p><b>MOBİLYA ÖZELLİĞİ:</b> Pauli çocukların kitap ya da diğer hazinelerini depoladıkları ya da hem yetişkinler için hem çocuklar için koltuk görevi gören <b>çok yönlü</b> bir mobilyadır. Omuz omuza <b>istiflenmiş</b> iki <b>modül</b>, dikdörtgen şeklinde raf oluşturmaktadır. Oturma yüzeyleri ve eğimli sırt dayanakları raf bölmelerinin farklı ve güzel görünmesini sağlamaktadır. İki modül istiflendiğinde 70cm yüksekliğe ulaşarak istenildiği takdirde üzerine bir tabla eklenerek masaya da <b>dönüştürülebilmektedir</b>. Kullanılan saf yün özellikle kir ve <b>aşınmaya karşı dirençlidir</b> ve çocukların raflarına <b>renkli</b> bireysellik katmaktadır. <b>Temizlenmesi çok kolaydır</b>. Vakumla temizlenebilir veya ıslak bir bezle silinebilir. Yün, odanın sıcaklığına bağlı olarak çevresine uyum sağlayan bir yapıya sahiptir. Doğal malzemeler çocuğa <b>güvenlik</b> ve samimiyet duygularının geçmesini sağlamaktadır. %100 <b>geri dönüşümlü</b> organik malzeme olan huş ağacı ve saf yünden üretilmiştir. %100 güneş enerjisiyle üretilerek sürdürülebilir olması sağlanmıştır.</p>																																																																																																																																																																				
		<table border="1"> <tr> <th rowspan="3">YAŞ</th> <td>0-2</td> <td></td> </tr> <tr> <td>2-7</td> <td></td> </tr> <tr> <td>7-11</td> <td></td> </tr> <tr> <th rowspan="2">RENK</th> <th>RENK TONLARI</th> <td>Tek Renk</td> </tr> <tr> <td></td> <td>Çok Renk</td> </tr> <tr> <th rowspan="2">AĞAÇ RENKLER</th> <td></td> <td>Tek Renk</td> </tr> <tr> <td></td> <td>Çok Renk</td> </tr> <tr> <th rowspan="2">FORM/DOKU</th> <td>SERT</td> <td></td> </tr> <tr> <td>YUMUŞAK</td> <td></td> </tr> <tr> <th rowspan="2">FORM/DOKU</th> <td>RASYONEL</td> <td></td> </tr> <tr> <td>ORGANİK</td> <td></td> </tr> <tr> <th rowspan="2">KONSTRÜKSİYON*</th> <td>SABİT</td> <td></td> </tr> <tr> <th>DEMONTE</th> <td>Bağlayıcı</td> </tr> <tr> <th rowspan="4">ATIK YÖNETİMİ**</th> <td>MİNİMUM HACİM</td> <td></td> </tr> <tr> <td>MİNİMUM AĞIR</td> <td></td> </tr> <tr> <td>MİNİMUM AMBALAJ</td> <td></td> </tr> <tr> <td>GERİ DÖNÜŞÜM</td> <td></td> </tr> <tr> <td></td> <td>YENİDEN KULLANIM</td> <td></td> </tr> <tr> <td></td> <td>DEMONTE</td> <td></td> </tr> <tr> <td></td> <td>AZ MALZ KULLANIMI</td> <td></td> </tr> </table>		YAŞ	0-2		2-7		7-11		RENK	RENK TONLARI	Tek Renk		Çok Renk	AĞAÇ RENKLER		Tek Renk		Çok Renk	FORM/DOKU	SERT		YUMUŞAK		FORM/DOKU	RASYONEL		ORGANİK		KONSTRÜKSİYON*	SABİT		DEMONTE	Bağlayıcı	ATIK YÖNETİMİ**	MİNİMUM HACİM		MİNİMUM AĞIR		MİNİMUM AMBALAJ		GERİ DÖNÜŞÜM			YENİDEN KULLANIM			DEMONTE			AZ MALZ KULLANIMI		<table border="1"> <tr> <th rowspan="4">MALZEME</th> <th>AHŞAP</th> <td>Kontrplak</td> <td></td> </tr> <tr> <td></td> <td>Likit Ahşap</td> <td></td> </tr> <tr> <td></td> <td>Masif</td> <td></td> </tr> <tr> <td></td> <td>MDF</td> <td></td> </tr> <tr> <th rowspan="5">MALZ SEÇİM</th> <th rowspan="5">PLASTİK</th> <td>Poliüretan</td> <td></td> </tr> <tr> <td>Polietilen</td> <td></td> </tr> <tr> <td>Polipropilen</td> <td></td> </tr> <tr> <td>Eva</td> <td></td> </tr> <tr> <td>Pleksiglas</td> <td></td> </tr> <tr> <td>KARTON</td> <td></td> <td></td> </tr> <tr> <td>MANTAR</td> <td></td> <td></td> </tr> <tr> <td>METAL</td> <td></td> <td></td> </tr> <tr> <td>REÇİNE</td> <td></td> <td></td> </tr> <tr> <td>TEKSTİL</td> <td></td> <td></td> </tr> <tr> <td>GERİ DÖNÜŞÜMLÜ</td> <td></td> <td></td> </tr> <tr> <td>GERİ DÖNÜŞTÜRÜLMÜŞ</td> <td></td> <td></td> </tr> <tr> <td>YENİLENEBİLİR</td> <td></td> <td></td> </tr> <tr> <td>ZARARSIZ</td> <td></td> <td></td> </tr> </table>		MALZEME	AHŞAP	Kontrplak			Likit Ahşap			Masif			MDF		MALZ SEÇİM	PLASTİK	Poliüretan		Polietilen		Polipropilen		Eva		Pleksiglas		KARTON			MANTAR			METAL			REÇİNE			TEKSTİL			GERİ DÖNÜŞÜMLÜ			GERİ DÖNÜŞTÜRÜLMÜŞ			YENİLENEBİLİR			ZARARSIZ			<table border="1"> <tr> <th rowspan="10">ÜRÜN KULLANIM OPTİMİZASYONU</th> <th colspan="2">DAYANIKLILIK</th> <td></td> </tr> <tr> <th rowspan="4">ESNEKLİK</th> <th colspan="2">MODÜLERLİK</th> <td></td> </tr> <tr> <th colspan="2">EKLENME-ÇIKARILMA</th> <td></td> </tr> <tr> <th colspan="2">DÖNÜŞTÜRÜLEBİLİR</th> <td></td> </tr> <tr> <th rowspan="2">DEPOLAMA SAKLAMA</th> <th>Katlanma</th> <td></td> </tr> <tr> <td>İstiflenme</td> <td>İç içe</td> </tr> <tr> <td></td> <td>Üst üste</td> <td></td> </tr> <tr> <td></td> <td>Yan yana</td> <td></td> </tr> <tr> <th colspan="2">HAFİFLİK</th> <td></td> </tr> <tr> <th colspan="2">MOBİLYA RİTE</th> <td></td> </tr> <tr> <th rowspan="5">İŞLEVSELLİK</th> <td>Oturma</td> <td></td> </tr> <tr> <td>Yatma</td> <td></td> </tr> <tr> <td>Beslenme</td> <td></td> </tr> <tr> <td>Çalışma</td> <td></td> </tr> <tr> <td>Depolama</td> <td></td> </tr> <tr> <td></td> <td>Oyun</td> <td></td> </tr> <tr> <th rowspan="3">ERGONOMİ</th> <td>Uyarlama</td> <td></td> </tr> <tr> <td>Uygun Boyut</td> <td></td> </tr> <tr> <td>Güvenlik</td> <td></td> </tr> <tr> <th rowspan="3">BAKIM KOLAYLIĞI</th> <td>Leke Tutmaz</td> <td></td> </tr> <tr> <td>Silinebilir</td> <td></td> </tr> <tr> <td>Yıkanebilir</td> <td></td> </tr> </table>		ÜRÜN KULLANIM OPTİMİZASYONU	DAYANIKLILIK			ESNEKLİK	MODÜLERLİK			EKLENME-ÇIKARILMA			DÖNÜŞTÜRÜLEBİLİR			DEPOLAMA SAKLAMA	Katlanma		İstiflenme	İç içe		Üst üste			Yan yana		HAFİFLİK			MOBİLYA RİTE			İŞLEVSELLİK	Oturma		Yatma		Beslenme		Çalışma		Depolama			Oyun		ERGONOMİ	Uyarlama		Uygun Boyut		Güvenlik		BAKIM KOLAYLIĞI	Leke Tutmaz		Silinebilir	
YAŞ	0-2																																																																																																																																																																					
	2-7																																																																																																																																																																					
	7-11																																																																																																																																																																					
RENK	RENK TONLARI	Tek Renk																																																																																																																																																																				
		Çok Renk																																																																																																																																																																				
AĞAÇ RENKLER		Tek Renk																																																																																																																																																																				
		Çok Renk																																																																																																																																																																				
FORM/DOKU	SERT																																																																																																																																																																					
	YUMUŞAK																																																																																																																																																																					
FORM/DOKU	RASYONEL																																																																																																																																																																					
	ORGANİK																																																																																																																																																																					
KONSTRÜKSİYON*	SABİT																																																																																																																																																																					
	DEMONTE	Bağlayıcı																																																																																																																																																																				
ATIK YÖNETİMİ**	MİNİMUM HACİM																																																																																																																																																																					
	MİNİMUM AĞIR																																																																																																																																																																					
	MİNİMUM AMBALAJ																																																																																																																																																																					
	GERİ DÖNÜŞÜM																																																																																																																																																																					
	YENİDEN KULLANIM																																																																																																																																																																					
	DEMONTE																																																																																																																																																																					
	AZ MALZ KULLANIMI																																																																																																																																																																					
MALZEME	AHŞAP	Kontrplak																																																																																																																																																																				
		Likit Ahşap																																																																																																																																																																				
		Masif																																																																																																																																																																				
		MDF																																																																																																																																																																				
MALZ SEÇİM	PLASTİK	Poliüretan																																																																																																																																																																				
		Polietilen																																																																																																																																																																				
		Polipropilen																																																																																																																																																																				
		Eva																																																																																																																																																																				
		Pleksiglas																																																																																																																																																																				
KARTON																																																																																																																																																																						
MANTAR																																																																																																																																																																						
METAL																																																																																																																																																																						
REÇİNE																																																																																																																																																																						
TEKSTİL																																																																																																																																																																						
GERİ DÖNÜŞÜMLÜ																																																																																																																																																																						
GERİ DÖNÜŞTÜRÜLMÜŞ																																																																																																																																																																						
YENİLENEBİLİR																																																																																																																																																																						
ZARARSIZ																																																																																																																																																																						
ÜRÜN KULLANIM OPTİMİZASYONU	DAYANIKLILIK																																																																																																																																																																					
	ESNEKLİK	MODÜLERLİK																																																																																																																																																																				
		EKLENME-ÇIKARILMA																																																																																																																																																																				
		DÖNÜŞTÜRÜLEBİLİR																																																																																																																																																																				
		DEPOLAMA SAKLAMA	Katlanma																																																																																																																																																																			
	İstiflenme		İç içe																																																																																																																																																																			
		Üst üste																																																																																																																																																																				
		Yan yana																																																																																																																																																																				
	HAFİFLİK																																																																																																																																																																					
	MOBİLYA RİTE																																																																																																																																																																					
İŞLEVSELLİK	Oturma																																																																																																																																																																					
	Yatma																																																																																																																																																																					
	Beslenme																																																																																																																																																																					
	Çalışma																																																																																																																																																																					
	Depolama																																																																																																																																																																					
	Oyun																																																																																																																																																																					
ERGONOMİ	Uyarlama																																																																																																																																																																					
	Uygun Boyut																																																																																																																																																																					
	Güvenlik																																																																																																																																																																					
BAKIM KOLAYLIĞI	Leke Tutmaz																																																																																																																																																																					
	Silinebilir																																																																																																																																																																					
	Yıkanebilir																																																																																																																																																																					

\*Konstrüksiyon

\*\*Atık Yönetiminin Optimizasyonu

Tablo 1.4.'ün devamı

		<b>MOBİLYA ADI</b>	PELICAN	NO:104						
		<b>TASARIMCI/FİRMA</b>	Nonah							
<p><b>MOBİLYA ÖZELLİĞİ:</b>  Pelican retro bir dokunuşa sahip modern bir tasarımı olan kullanımı <b>eğlenceli</b> bir oyuncak kutusu olarak tasarlanmıştır. Çekici görünümü, detaylara büyük önem veren sofistike bir tasarımdan kaynaklanmaktadır.  Sevimli ve samimi görünümü <b>yumuşaklık</b> ve <b>yuvarlaklık</b> getiren narin hatları tarafından rafine edilmiştir.  Pelikan oyuncak kutusu, farklı ebattaki iki bölme arasında bölünmüş çok sayıda saklama alanı sunmaktadır. Kayar sistemle açılan kapaklar çocuklara <b>eğlenceli</b> bir deneyim kazandırmayı hedeflemektedir.  Bir kısmı monte edilmiş şekilde bir kısmı da kolay tamamlanabilecek <b>demonte</b> şekilde nakliye edilmektedir.  <b>Çevre dostu</b> Pelican, masif ahşaptan üretilmiştir ve mobilya imalatında kullanılan huş, sürdürülebilir FSC sertifikalı ormanlarda yetiştirilmektedir.</p>										
<b>YAŞ</b>	0-2	<b>MALZEME</b>	AHŞAP	Kontrplak	<b>ÜRÜN KULLANIMI OPTİMİZASYONU</b>	<b>DAYANIKLILIK</b>				
	2-7			Likit Ahşap		<b>MODÜLERLİK</b>				
	7-11			Masif		<b>EKLENME-ÇIKARILMA</b>				
				MDF		<b>DÖNÜŞTÜRÜLEBİLİR</b>				
<b>RENK</b>	<b>RENK TONLARI</b>		Tek Renk	PLASTİK		Poliüretan	<b>ESNEKLİK</b>	DEPOLAMA SAKLAMA	Katlanma	
	<b>AĞAÇ RENKLER</b>		Tek Renk			Polietilen			İstiflenme	İç içe
			Çok Renk			Polipropilen	Eva	Üst üste		
						Pleksiglas		Yan yana		
<b>FORMDOKU</b>	SERT							<b>HAFİFLİK</b>		
	YUMUŞAK							<b>MOBİLARİTE</b>		
<b>FORMDOKU</b>	RASYONEL		KARTON		<b>İŞLEVSELLİK</b>		Oturma			
	ORGANİK		MANTAR				Yatma			
<b>KONST**</b>	SABİT		METAL				Beslenme			
	DEMONTE	Bağlayıcı	REÇİNE				Çalışma			
		Kendinden	TEKSTİL				Depolama			
<b>DAĞITIM</b>	MİNİMUM HACİM		GERİ DÖNÜŞÜMLÜ				Oyun			
	MİNİMUM AĞIR		GERİ DÖNÜŞTÜRÜLMÜŞ		Uyarlama					
	MİNİMUM AMBALAJ		YENİLENEBİLİR		Uygun Boyut					
	GERİ DÖNÜŞÜM		ZARARSIZ		Güvenlik					
<b>ATIK YO**</b>	YENİDEN KULLANIM				<b>ERGONOMİ</b>		Leke Tutmaz			
	DEMONTE						Silinebilir			
	AZ MALZ KULLANIMI						Yıkabilir			

\*Konstrüksiyon

\*\*Atık Yönetiminin Optimizasyonu

Tablo 1.4.'ün devamı

	<b>MOBİLYA ADI</b>		STOKKE CARE		NO:105
	<b>TASARIMCI/FİRMA</b>		Stokke		
<b>MOBİLYA ÖZELLİĞİ:</b>					
Stokke Care üst yüzeyi alt değiştirme amacıyla kullanılabilen, yüksekliği <b>ayarlanabilen</b> ve geniş saklama alanı sunan bir mobilyadır.					
Ayarlanabilir yükseklik, iki farklı çalışma seviyesi sunmaktadır. Üst seviye bebekle ebeveyni arasında göz temasına imkan vermektedir.					
Altındaki boşluk bebeğe daha yakın durmak için boş alan sağlamaktadır. Yüksek yan parmaklıklar masadan düşmeyi önleyerek çocuğun <b>güvenli</b> bir şekilde durmasını sağlamaktadır.					
Yan tepsiler, yatay parmaklıklar ve raf sepetleri ile <b>pratik</b> saklama çözümleri sunmaktadır.					
<b>Uzun ömürlü kullanım</b> sunmaktadır. Çocukla birlikte büyüme olup çalışma masasına <b>dönüşmektedir</b> . Çalışma masası da üst tablası değiştirilerek iki farklı kullanım alternatifi sunmaktadır.					
<b>Sağlam</b> kayın ağacından yapılmıştır.					
<b>YAŞ</b>	0-2		<b>AHŞAP</b>	Kontrplak	<b>DAYANIKLILIK</b>
	2-7			Likit Ahşap	
<b>RENK</b>	<b>RENK TONLARI</b>	Tek Renk	<b>PLASTİK</b>	Masif	<b>MODÜLERLİK</b>
		Çok Renk		MDF	
<b>FORMDOKU</b>	<b>AĞAÇ RENKLER</b>	Tek Renk	<b>MALZEME</b>	Poliüretan	<b>EKLENME-ÇIKARILMA</b>
		Çok Renk		Poliüretan	
<b>FORMDOKU</b>	<b>YUMUŞAK</b>	SERT	<b>MALZ SEÇİM</b>	Polietilen	<b>DÖNÜŞTÜRÜLEBİLİR</b>
		YUMUŞAK		KARTON	
<b>FORMDOKU</b>	<b>RASYONEL</b>	RASYONEL	<b>MALZ SEÇİM</b>	MANTAR	<b>ESNEKLİK</b>
		ORGANİK		METAL	
<b>FORMDOKU</b>	<b>SABİT</b>	SABİT	<b>MALZ SEÇİM</b>	REÇİNE	<b>DEPOLAMA SAKLAMA</b>
		DEMONTE		TEKSTİL	
<b>FORMDOKU</b>	<b>DEMONTE</b>	Bağlayıcı	<b>MALZ SEÇİM</b>	GERİ DÖNÜŞÜMLÜ	<b>İŞLEVSELLİK</b>
		Kendinden		GERİ DÖNÜŞTÜRÜLMÜŞ	
<b>FORMDOKU</b>	<b>MİNİMUM HACİM</b>	MİNİMUM HACİM	<b>MALZ SEÇİM</b>	YENİLENEBİLİR	<b>ERGONOMİ</b>
		MİNİMUM AĞIR		ZARARSIZ	
<b>FORMDOKU</b>	<b>MİNİMUM AMBALAJ</b>	MİNİMUM AMBALAJ	<b>MALZ SEÇİM</b>		<b>BAKIM KOLAYLIĞI</b>
		GERİ DÖNÜŞÜM			
<b>FORMDOKU</b>	<b>YENİDEN KULLANIM</b>	YENİDEN KULLANIM	<b>MALZ SEÇİM</b>		<b>İŞLEVSELLİK</b>
		DEMONTE			
<b>FORMDOKU</b>	<b>AZ MALZ KULLANIMI</b>	AZ MALZ KULLANIMI	<b>MALZ SEÇİM</b>		<b>İŞLEVSELLİK</b>
<b>FORMDOKU</b>	<b>OTURMA</b>	OTURMA	<b>MALZ SEÇİM</b>		<b>İŞLEVSELLİK</b>
		YATMA			
<b>FORMDOKU</b>	<b>BESLENME</b>	BESLENME	<b>MALZ SEÇİM</b>		<b>İŞLEVSELLİK</b>
		ÇALIŞMA			
<b>FORMDOKU</b>	<b>DEPOLAMA</b>	DEPOLAMA	<b>MALZ SEÇİM</b>		<b>İŞLEVSELLİK</b>
		OYUN			
<b>FORMDOKU</b>	<b>UYARLAMA</b>	UYARLAMA	<b>MALZ SEÇİM</b>		<b>İŞLEVSELLİK</b>
		UYGUN BOYUT			
<b>FORMDOKU</b>	<b>GÜVENLİK</b>	GÜVENLİK	<b>MALZ SEÇİM</b>		<b>İŞLEVSELLİK</b>
		LEKE TUTMAZ			
<b>FORMDOKU</b>	<b>SİLİNEBİLİR</b>	SİLİNEBİLİR	<b>MALZ SEÇİM</b>		<b>İŞLEVSELLİK</b>
		YIKANABİLİR			

\*Konstrüksiyon

\*\*Atık Yönetiminin Optimizasyonu

Ek 7. Tablo 1.5. Çalışma / Etkinlik Mobilyaları Kimlik Kartları

		<b>MOBİLYA ADI</b>		ANIMAL		NO:106			
		<b>TASARIMCI/FİRMA</b>		Quentin de Coster					
		<b>MOBİLYA ÖZELLİĞİ:</b>							
		<p>Tasarımcı Quentin de Coster, çocuklar için bir masa oluşturmak üzere yola çıktığında, 5 yaşındaki bir ekiple en çekici ve ilişkide olabilecek estetiği akıllıca bir şekilde çalışmıştır. Çocuklar tarafından çizilen çizimlerin tamamı yorumlanarak bu sezgisel köpek masasına dönüştürülmüştür.</p> <p>Akçağağaç kontrplak masanın cömertçe boyutlandırılmış açık çekmecesini, sanat malzemeleri ve çocuk gereçleri depolarken, köpeğin başını iki katına çıkarmıştır.</p> <p>Demonte olarak nakliye edilmektedir. Çocukların masa yüzeyini de çizebileceği düşünülerek tasarlanmış olan masa; <b>kolay temizlenebilir</b> bir yüzeye sahiptir.</p>							
<b>YAŞ</b>	0-2		AHŞAP	Kontrplak		DAYANIKLILIK			
	2-7			Likit Ahşap		MODÜLERLİK			
<b>RENK</b>	RENK TONLARI	Tek Renk	PLASTİK	Masif		EKLENME-ÇIKARILMA			
		Çok Renk		MDF		DÖNÜŞTÜRÜLEBİLİR			
<b>RENK</b>	AĞAÇ RENKLER	Tek Renk	MALZEME	Poliüretan		ESNEKLİK	DEPOLAMA SAKLAMA	Katlanma	
		Çok Renk		Polietilen				İstiflenme	İç içe
<b>FORMDOKU</b>	SERT	MALZ SEÇİM		Polipropilen		HAFİFLİK	Üst üste		
	YUMUŞAK			Eva			Yan yana		
<b>FORMDOKU</b>	RASYONEL	MALZ SEÇİM		Pleksiglas		MOBİLARİTE			
	ORGANİK		KARTON		İŞLEVSELLİK		Oturma		
<b>KONST**</b>	SABİT	MALZ SEÇİM	MANTAR			İŞLEVSELLİK	Yatma		
	DEMONTE		Bağlayıcı	METAL			Beslenme		
<b>DAĞITIM</b>		MİNİMUM HACİM	MALZ SEÇİM	REÇİNE		İŞLEVSELLİK	Çalışma		
	Kendinden			TEKSTİL			Depolama		
<b>ATIK YO**</b>	GERİ DÖNÜŞÜM	MALZ SEÇİM	GERİ DÖNÜŞÜMLÜ		ERGNOMİ	Oyun			
			YENİDEN KULLANIM	GERİ DÖNÜŞTÜRÜLMÜŞ			Uyarlama		
<b>ATIK YO**</b>	DEMONTE	MALZ SEÇİM		YENİLENEBİLİR		ERGNOMİ	Uygun Boyut		
			AZ MALZ KULLANIMI	ZARARSIZ			Güvenlik		
<b>ATIK YO**</b>	DEMONTE	MALZ SEÇİM				BAKIM KOLAYLIĞI	Leke Tutmaz		
			AZ MALZ KULLANIMI				Silinebilir		
<b>ATIK YO**</b>	DEMONTE	MALZ SEÇİM				BAKIM KOLAYLIĞI	Yıkanabilir		
			AZ MALZ KULLANIMI						

\*Konstrüksiyon

\*\*Atık Yönetiminin Optimizasyonu



Tablo 1.5.'in devamı

	<b>MOBİLYA ADI</b>		A-Z DESK		NO:107						
	<b>TASARIMCI/FİRMA</b>		Guillaume Bouvet								
<b>MOBİLYA ÖZELLİĞİ:</b>											
<p>AZ masa, çevreye karşı sorumlu düşüncelerle üretilmiş bir çocuk mobilyasıdır. Herkes, kişisel bir geçmişi paylaştığı bir objeyle duygusal bir bağ kurmuştur. Bu durumu sağlamak için çocuğun mobilyası zamanla atıl hale gelmeden <b>uzun süre kullanılmalıdır</b>. AZ masa çocukla birlikte büyüyerek çocuğun gelecek yaşantısında da yanında olabilecek bir masadır ve <b>ekolojik</b> olarak <b>sürdürülebilir</b> kalkınma ilkelerine dayanılarak tasarlanmıştır.</p> <p>Manyetik bir yüzeye sahip dikey tahta, <b>ergonomik</b> bir çalışma yüzeyine <b>dönüştürülebilir</b> ve küçük çocuklardan erişkinlere kadar kullanıcının boyutuna <b>uyarlanabilir</b>. Bu ayarlanabilir masa alfabenin en önemli iki harfini temsil edecek şekilde tasarlanmıştır. Önden ve yandan bakıldığında, A ve Z harfleri masa yüksekliğinin ve formunun değişimine bağlı olarak kademeli olarak görünmektedir.</p> <p>Masa, sağlamlığı sağlamak için FSC sertifikalı ormanlardan elde edilmiş huş kontrplağı kullanılarak yapılmıştır; Dokusu, tahlil ve doğal renk, çocuğun duyularının gelişimini teşvik etmektedir.</p>											
YASA	0-2		MALZEME	AHŞAP	Kontrplak	ÜRÜN KULLANIMI OPTİMİZASYONU	DAYANIKLILIK				
	2-7				Likit Ahşap		MODÜLERLİK				
7-11		Masif			EKLENME-ÇIKARILMA						
RENK	RENK TONLARI	Tek Renk			PLASTİK		Poliüretan	DEPOLAMA SAKLAMA	Katlanma	İç içe	
	AĞAÇ RENKLER	Tek Renk		Polietilen			İstiflenme				Üst üste
		Çok Renk		Polipropilen				Eva	Yan yana		HAFİFLİK
				Pleksiglas			MOBİLARİTE		İŞLEVSELLİK	Oturma	
FORMDOKU	SERT			KARTON						Yatma	
	YUMUŞAK			MANTAR						Beslenme	
RASYONEL	ORGANİK			METAL			Çalışma				
	SABİT			REÇİNE			Depolama				
DEMONTE		Bağlayıcı		TEKSTİL			Oyun				
	DAĞITIM	MİNİMUM HACİM		GERİ DÖNÜŞÜMLÜ			Uyarlama				
MİNİMUM AĞIR		GERİ DÖNÜŞTÜRÜLMÜŞ			Uygun Boyut						
MİNİMUM AMBALAJ		YENİLENEBİLİR			Güvenlik						
GERİ DÖNÜŞÜM		ZARARSIZ			Leke Tutmaz						
ATIK YÖNEMİ	YENİDEN KULLANIM				ERGONOMİ						
	DEMONTE					BAKIM KOLAYLIĞI	Silinebilir				
		AZ MALZ KULLANIMI					Yıkabilir				

\*Konstrüksiyon

\*\*Atık Yönetiminin Optimizasyonu

Tablo 1.5.'in devamı

	<b>MOBİLYA ADI</b>	BUILD-N-PLAY	NO:108
	<b>TASARIMCI/FİRMA</b>	Guillaume Bouvet	
<b>MOBİLYA ÖZELLİĞİ:</b>			
Build-n-Play iki adet çift yönlü masa tablasına sahip bir masadır. İki tablanın da bir tarafı lego bloklarının dizilebileceği yapı bloğu tabanı içermektedir.			
Panellerin diğer tarafında da bir dama tahtası olarak kullanılabilen bir yüzey bulunmaktadır. Aynı zamanda çizim, okuma ve diğer çocuk <b>aktiviteleri</b> için pürüzsüz bir yüzey olarak kullanılabilir.			
Blokleri, kitapları, oyuncakları ve diğer ihtiyaçları saklamak için kayarak açılabilen üstlerin altında çok geniş depolama alanları mevcuttur.			
Çocukların <b>güvenle</b> kullanabilmesi için <b>köşeleri yuvarlatılmıştır</b> .			
Sağlıklı iç mekan hava kalitesi için Greenguard sertifikasına sahiptir.			
UV kaplamalı % 100 huş kontrplaktan imal edilmiştir.			

<b>YAŞ</b>	0-2		<b>MALZEME</b>	AHŞAP	Kontrplak		<b>ÜRÜN KULLANIMI OPTİMİZASYONU</b>	<b>DAYANIKLILIK</b>		
	2-7				Likit Ahşap			<b>MODÜLERLİK</b>		
	7-11				Masif			<b>EKLENME-ÇIKARILMA</b>		
<b>RENK</b>	RENK TONLARI	Tek Renk	PLASTİK	Poliüretan		<b>ESNEKLİK</b>	DEPOLAMA SAKLAMA	Katlanma		
		Çok Renk		Polietilen					İstiflenme	İç içe
	AĞAÇ RENKLER	Tek Renk		Polipropilen						
		Çok Renk	Eva		Yan yana					
<b>FORMDOKU</b>	SERT			Pleksiglas			<b>HAFİFLİK</b>			
	YUMUŞAK						<b>MOBİLARİTE</b>			
<b>FORMDOKU</b>	RASYONEL			KARTON		<b>İŞLEVSELLİK</b>		Oturma		
	ORGANİK			MANTAR				Yatma		
<b>KONST*</b>	SABİT			METAL				Beslenme		
	DEMONTE	Bağlayıcı		REÇİNE		Çalışma				
		Kendinden		TEKSTİL		Depolama				
<b>DAĞITIM**</b>	MİNİMUM HACİM			GERİ DÖNÜŞÜMLÜ		Oyun				
	MİNİMUM AĞIR			GERİ DÖNÜŞTÜRÜLMÜŞ		Uyarlama				
	MİNİMUM AMBALAJ			YENİLENEBİLİR		Uygun Boyut				
<b>YO**</b>	GERİ DÖNÜŞÜM			ZARARSIZ		Güvenlik				
	YENİDEN KULLANIM					Leke Tutmaz				
	DEMONTE					Silinebilir				
AZ MALZ KULLANIMI						Yıkabilir				

\*Konstrüksiyon

\*\*Atık Yönetiminin Optimizasyonu

Tablo 1.5.'in devamı

		<b>MOBİLYA ADI</b>		CASPAR		NO:109		
		<b>TASARIMCI/FİRMA</b>		Perludi				
		<b>MOBİLYA ÖZELLİĞİ:</b>						
		<p>Caspar çocukla birlikte <b>büyüeyebilen çok yönlü</b> bir tasarıma sahiptir ve küçük kardeşler için tekrar <b>küçülebilmektedir</b>.</p> <p><b>Ayarlanabilir</b> ayakları sayesinde her türlü zeminde dengeli bir şekilde durabilmektedir.</p> <p>Caspar, kontrplak gövde, 4 adet renkli ayak ve montaj için kauçuk halkalardan oluşmaktadır. Son derece <b>sağlam</b> olmasına rağmen ağırlığı 10kg'dan azdır. Masanın altında yer alan bölme de depolama amaçlı kullanılmaktadır. Kreş kullanımına uygundur</p> <p><b>Geri dönüşümlü</b> malzeme olan huş ağacından yünden üretilmiştir. Kullanılan doğal malzemeler küçük çocuklarda bile <b>sürdürülebilir</b> değerlerin yanı sıra organik ve neşeli gibi hisleri uyandırmaktadır %100 güneş enerjisiyle üretilerek sürdürülebilir olması sağlanmıştır</p> <p><b>Kolay temizlenebilir</b> masa üst yüzeyi çocukların boyama ve çizim yapmasına elverişlidir.</p> <p>Caspar <b>kolayca sökülebilir</b> ve ayaklarının masa içine konulmasıyla <b>pratik olarak depolanabilir</b>.</p>						
<b>YAŞ</b>	0-2		<b>MALZEME</b>	AHŞAP	Kontrplak	<b>ÜRÜN KULLANIM OPTİMİZASYONU</b>	<b>DAYANIKLILIK</b>	
	2-7				Likit Ahşap		MODÜLERLİK	
<b>RENK</b>	<b>RENK TONLARI</b>	Tek Renk	PLASTİK	Poliüretan	<b>ESNEKLİK</b>	EKLENME-ÇIKARILMA		
		Çok Renk				DÖNÜŞTÜRÜLEBİLİR		
<b>FORMDOKU</b>	<b>AĞAÇ RENKLER</b>	Tek Renk	Poliyeten	Polipropilen	DEPOLAMA SAKLAMA		Katlanma	İç içe
		Çok Renk				Eva	İstiflenme	
<b>KONST**</b>	SERT	YUMUŞAK	KARTON	MANTAR	METAL			HAFİFLİK
						ORGANİK	REÇİNE	MOBİLARİTE
<b>DAĞITIM</b>	SABİT	DEMONTE	Bağlayıcı	Kendinden	TEKSTİL			İŞLEVSELLİK
						MİNİMUM HACİM	GERİ DÖNÜŞÜMLÜ	
MİNİMUM AĞIR	MİNİMUM AMBALAJ	GERİ DÖNÜŞÜM	YENİDEN KULLANIM	DEMONTE	AZ MALZ KULLANIMI			Beslenme
						ERGONOMİ	BAKIM KOLAYLIĞI	Leke Tutmaz
YENİDEN KULLANIM	DEMONTE	AZ MALZ KULLANIMI	Leke Tutmaz	Silinebilir	Yıkabilir			
						ERGONOMİ	BAKIM KOLAYLIĞI	Leke Tutmaz
AZ MALZ KULLANIMI	Leke Tutmaz	Silinebilir	Yıkabilir					

\*Konstrüksiyon

\*\*Atık Yönetiminin Optimizasyonu



Tablo 1.5.'in devamı

		<b>MOBİLYA ADI</b>	DA - BLOOM	NO:110											
		<b>TASARIMCI/FİRMA</b>	Jin-Young Lee												
		<b>MOBİLYA ÖZELLİĞİ:</b>	<p>Da-Bloom, açılmakta olan bir çiçeğin hareketinden yola çıkılarak tasarlanmıştır. Hayatı basitleştirmek veya düzenlemek ve çocuğun hayal gücünü en iyi şekilde ortaya çıkarmak için birkaç farklı işlevsel yolla kullanılabilir. Zahmetsiz ayarlamalarla <b>değiştirilebilir</b> sadece birkaç basit kıvrılma ve döndürme hareketiyle özelleştirilebilir. Bir sandalye ve masa gibi kullanılabilir ya da çocuklar için çocuklar için özel bir alan olarak yorumlanabilir. Da bloom kullanıldığı kamusal alanda insanların birbirleriyle <b>iletişim</b> kurmasını da sağlamaktadır. Kontrplak ve plastikten üretilmiştir. <b>Demonte</b> olarak nakliye edilen ürün çocuklar tarafından bile <b>kolayca monte edilebilir</b>. Kullanılmadığı zaman parçalar <b>iç içe konularak</b> yerden tasarruf imkanı sunmaktadır.</p>												
<b>YAŞ</b>	0-2	<b>MALZEME</b>	AHSAP	Kontrplak	<b>ÜRÜN KULLANIM OPTİMİZASYONU</b>	DAYANIKLILIK									
	2-7			Likit Ahşap		MODÜLERLİK									
	7-11			Masif		EKLENME-ÇIKARILMA									
	MDF			DÖNÜŞTÜRÜLEBİLİR											
<b>RENK</b>	RENK TONLARI		PLASTİK	POLİÜRETAN		Poliüretan	ESNEKLİK	DEPOLAMA SAKLAMA	Katlanma						
	AĞAÇ RENKLER								İstiflenme	İç içe					
	Üst üste														
	Yan yana														
<b>FORM DOKU</b>	SERT								MALZ SEÇİM	KARTON	EVA	ÜRÜN KULLANIM OPTİMİZASYONU	HAFİFLİK	MOBİLYA RİTE	
	YUMUŞAK													MANTAR	METAL
<b>KONSTRÜKSİYON*</b>	RASYONEL	REÇİNE	TEKSTİL	Yatma											
	ORGANİK			GERİ DÖNÜŞÜMLÜ	GERİ DÖNÜŞTÜRÜLMÜŞ	Beslenme									
<b>KONSTRÜKSİYON**</b>	SABİT	YENİLENEBİLİR	ZARARSIZ			Çalışma									
	DEMONTE			YENİDEN KULLANIM	DEMONTE	Depolama									
	Bağlayıcı	AZ MALZ KULLANIMI	AZ MALZ KULLANIMI			Oyun									
	Kendinden			GERİ DÖNÜŞÜM	YENİDEN KULLANIM	Uyarlama									
	MİNİMUM HACİM	DEMONTE	AZ MALZ KULLANIMI			ERGONOMİ									
	MİNİMUM AĞIR			AZ MALZ KULLANIMI	AZ MALZ KULLANIMI	Uygun Boyut									
	MİNİMUM AMBALAJ	AZ MALZ KULLANIMI	AZ MALZ KULLANIMI			Güvenlik									
<b>ATIK YÖNETİMİ**</b>	GERİ DÖNÜŞÜM			AZ MALZ KULLANIMI	AZ MALZ KULLANIMI	BAKIM KOLAYLIĞI	Leke Tutmaz								
	YENİDEN KULLANIM	AZ MALZ KULLANIMI	AZ MALZ KULLANIMI				Silinebilir								
	DEMONTE			AZ MALZ KULLANIMI	AZ MALZ KULLANIMI	BAKIM KOLAYLIĞI	Yıkabilir								
	AZ MALZ KULLANIMI	AZ MALZ KULLANIMI	AZ MALZ KULLANIMI				BAKIM KOLAYLIĞI								

\*Konstrüksiyon

\*\*Atık Yönetiminin Optimizasyonu

Tablo 1.5.'in devamı

		<b>MOBİLYA ADI</b>	FELT & GRAVITY	NO:111						
		<b>TASARIMCI/FİRMA</b>	Amy Hunting							
		<b>MOBİLYA ÖZELLİĞİ:</b> Renkler ve şekillerin çocuklar için çok eğlenceli olmasında yola çıkılarak tasarlanmış, çocuğun odasına keyifli bir dokunuş katacak <b>sürdürülebilir</b> mobilyalardır. Amy Hunting tarafından tasarlanan bu sevimli koleksiyon Felt & Gravity masalar tasarlanırken yerçekiminin gücünü kullanmak amacıyla raflar % 100 yün askıyla asılmıştır ve güçlerini içinde bulunan rafın ağırlığından almaktadır. Kökнар masif, yün ve keçeden üretilmiş olan masa <b>demonte</b> olarak düz bir pakette nakliye edilmekte olup parçalar piriç somunlar ve cıvatalarla monte edilmektedir.								
<b>YAŞ</b>	0-2	<b>MALZEME</b>	<b>AHŞAP</b>	Kontrplak	<b>ÜRÜN KULLANIMI OPTİMİZASYONU</b>	<b>DAYANIKLILIK</b>				
	2-7			Likit Ahşap		<b>MODÜLERLİK</b>				
	7-11			Masif		<b>EKLENME-ÇIKARILMA</b>				
<b>RENK</b>	<b>RENK TONLARI</b>			Çok Renk		<b>PLASTİK</b>	Poliüretan	<b>ESNEKLİK</b>	<b>DEPOLAMA SAKLAMA</b>	Katlanma
	<b>AĞAÇ RENKLER</b>			Çok Renk			Polietilen			İstiflenme
				Polipropilen			Eva	Üst üste	Yan yana	
				Pleksiglas			<b>HAFİFLİK</b>		<b>MOBİLARİTE</b>	
<b>FORMDOKU</b>	SERT			<b>KARTON</b>				<b>İŞLEVSELLİK</b>	Oturma	
	YUMUŞAK			<b>MANTAR</b>			Yatma			
<b>KONST*</b>	<b>RASYONEL</b>			<b>METAL</b>			Beslenme			
	<b>ORGANİK</b>		<b>REÇİNE</b>		Çalışma					
<b>DEMONTTE</b>	Bağlayıcı		<b>TEKSTİL</b>		Depolama					
<b>DAĞITIM**</b>	<b>MİNİMUM HACİM</b>		<b>GERİ DÖNÜŞÜMLÜ</b>		Oyun					
	<b>MİNİMUM AĞIR</b>		<b>GERİ DÖNÜŞTÜRÜLMÜŞ</b>		Uyarlama					
	<b>MİNİMUM AMBALAJ</b>		<b>YENİLENEBİLİR</b>		Uygun Boyut					
	<b>GERİ DÖNÜŞÜM</b>		<b>ZARARSIZ</b>		Güvenlik					
<b>ATIK YO**</b>	<b>YENİDEN KULLANIM</b>				<b>ERGONOMİ</b>	Leke Tutmaz				
	<b>DEMONTTE</b>					Silinebilir				
	<b>AZ MALZ KULLANIMI</b>					Yıkabilir				

\*Konstrüksiyon

\*\*Atık Yönetiminin Optimizasyonu



Tablo 1.5.'in devamı

		<b>MOBİLYA ADI</b>	HANGOO		NO:112			
		<b>TASARIMCI/FİRMA</b>	Carlos Pendas					
		<b>MOBİLYA ÖZELLİĞİ:</b>						
		Tasarımcı Carlos Pendas <b>akıllı, renkli</b> masasında gergin kumaşları normal bir sert üst yüzey yerine yüzey olarak kullanmıştır. Gerilmiş kumaş çocuğun masa yüzeyini davul gibi kullanmasına imkan vererek <b>eğlenceyi ve etkileşimi</b> iki katına çıkarmaktadır. Hangoo'nun <b>basit montajı</b> birkaç dakika içinde tamamlanabilir ve çocukların sürece katılmasını mümkün kılmaktadır. Ürün montaj anahtarıyla birlikte kullanıcıya ulaşmaktadır. Gerilmiş kumaşın kullanılması, <b>toplam ağırlığı düşürmektedir</b> ve <b>minimum miktarda bileşen</b> , bu tasarımın hem malzeme hem de sevkiyat açısından verimli olduğunu göstermektedir. Metal strüktür ve velcrolarla birleştirilebilen gerilmiş kumaştan yapılmıştır.						
<b>YAŞ</b>	0-2	<b>MALZEME</b>	AHAŞAP	Kontrplak	<b>ÜRÜN KULLANIMI OPTİMİZASYONU</b>	<b>DAYANIKLILIK</b>		
	2-7			Likit Ahaşap		ESNEKLİK	MODÜLERLİK	
	7-11			Masif			EKLENME-ÇIKARILMA	
<b>RENK</b>	RENK TONLARI			MDF			DEPOLAMA SAKLAMA	DÖNÜŞTÜRÜLEBİLİR
	AĞAÇ RENKLER		PLASTİK	Katlanma		İstiflenme		İç içe
	Tek Renk		Poliüretan					Üst üste
	Çok Renk		Polietilen	Eva		Yan yana		
<b>FORMDOKU</b>	SERT		Polipropilen				<b>HAFİFLİK</b>	
	YUMUŞAK		Pleksiglas	<b>MOBİLARİTE</b>				
<b>FORMDOKU</b>	RASYONEL		KARTON	MALZ SEÇİM		İŞLEVSELLİK	Oturma	
	ORGANİK		MANTAR				Yatma	
<b>KONST*</b>	SABİT		METAL				Beslenme	
	DEMONTE	REÇİNE	Çalışma					
	Bağlayıcı	TEKSTİL	Depolama					
<b>DAĞITIM</b>	MİNİMUM HACİM	GERİ DÖNÜŞÜMLÜ	ERGNOMİ	Oyun				
	MİNİMUM AĞIR	GERİ DÖNÜŞTÜRÜLMÜŞ		Uyarlama				
	MİNİMUM AMBALAJ	YENİLENEBİLİR		Uygun Boyut				
	GERİ DÖNÜŞÜM	ZARARSIZ		Güvenlik				
<b>ATIK YÖ**</b>	YENİDEN KULLANIM		BAKIM KOLAYLIĞI	Leke Tutmaz				
	DEMONTE			Silinebilir				
	AZ MALZ KULLANIMI			Yıkabilir				

\*Konstrüksiyon

\*\*Atık Yönetiminin Optimizasyonu

Tablo 1.5.'in devamı

MOBİLYA ADI		IO DESK		NO:113																																																																																																																																																																																							
TASARIMCI/FİRMA		IO KİDS DESIGN																																																																																																																																																																																									
 		<b>MOBİLYA ÖZELLİĞİ:</b> Sakin ve iyi organize edilmiş bir çalışma alanı bir yetişkinin üretkenliğinin anahtarı olarak bilinmektedir ve aynı ilkeler bir çocuk için geçerlidir; bu nedenle IO Çocuk Masası'nın tasarımı çocuğun çizim yapması, çalışması ve yazı yazması için bir istasyon oluşturmanızı sağlamaktadır. Masa üstündeki oluklar ve delikler, kurşun kalemleri düzenli ve <b>erişilebilir</b> bir yerde tutmaktadır. Oluklu ekler, kitapların, klasörlerin ve malzemelerin dikey ve erişilebilir olmasını sağlamak için bir yer oluştururken, masa alanının altında yer alan bir raf depolama için fazla alan oluşturmaktadır. Eski bir okul masasını anımsatan IO Çocuk Masası, geçmiş bir öyküyü alıp şüphe götürmez biçimde <b>modern, zarif ve yenilikçi</b> bir şey haline getirmektedir. Çocuğun <b>büyümesi</b> ve <b>değişen</b> ihtiyaçları göz önünde bulundurularak tasarlanmıştır; Raf ve masa yüksekliği, yükseklik gereksinimlerine uyacak şekilde <b>basit</b> ve hızlı bir şekilde <b>ayarlanabilir</b> . Laminatlı huş kontrplağından üretilmiş olup kontrplağın kenarları açık bırakılmıştır. Düz paketlenmiş şekilde nakliye edilmekte ve <b>kolayca monte edilebilmektedir</b> - masa, birbiri içine geçebilen yivli 6 parçadan oluşmaktadır.																																																																																																																																																																																									
		<table border="1"> <tr> <th rowspan="3">YAŞ</th> <td>0-2</td> <td></td> <td></td> </tr> <tr> <td>2-7</td> <td></td> <td></td> </tr> <tr> <td>7-11</td> <td></td> <td></td> </tr> <tr> <th rowspan="2">RENK</th> <th>RENK TONLARI</th> <td>Tek Renk</td> <td></td> </tr> <tr> <td></td> <td>Çok Renk</td> <td></td> </tr> <tr> <th rowspan="2">AĞAÇ RENKLER</th> <td></td> <td>Tek Renk</td> <td></td> </tr> <tr> <td></td> <td>Çok Renk</td> <td></td> </tr> <tr> <th rowspan="2">FORM/DOKU</th> <td>SERT</td> <td></td> <td></td> </tr> <tr> <td>YUMUŞAK</td> <td></td> <td></td> </tr> <tr> <th rowspan="2">FORM/DOKU</th> <td>RASYONEL</td> <td></td> <td></td> </tr> <tr> <td>ORGANİK</td> <td></td> <td></td> </tr> <tr> <th rowspan="2">KONSTRÜKSİYON*</th> <td>SABİT</td> <td></td> <td></td> </tr> <tr> <td>DEMONTE</td> <td>Bağlayıcı</td> <td></td> </tr> <tr> <td></td> <td></td> <td>Kendinden</td> <td></td> </tr> <tr> <th rowspan="4">ATIK YÖNETİMİ**</th> <td>MİNİMUM HACİM</td> <td></td> <td></td> </tr> <tr> <td>MİNİMUM AĞIR</td> <td></td> <td></td> </tr> <tr> <td>MİNİMUM AMBALAJ</td> <td></td> <td></td> </tr> <tr> <td>GERİ DÖNÜŞÜM</td> <td></td> <td></td> </tr> <tr> <td></td> <td>YENİDEN KULLANIM</td> <td></td> <td></td> </tr> <tr> <td></td> <td>DEMONTE</td> <td></td> <td></td> </tr> <tr> <td></td> <td>AZ MALZ KULLANIMI</td> <td></td> <td></td> </tr> </table>		YAŞ	0-2			2-7			7-11			RENK	RENK TONLARI	Tek Renk			Çok Renk		AĞAÇ RENKLER		Tek Renk			Çok Renk		FORM/DOKU	SERT			YUMUŞAK			FORM/DOKU	RASYONEL			ORGANİK			KONSTRÜKSİYON*	SABİT			DEMONTE	Bağlayıcı				Kendinden		ATIK YÖNETİMİ**	MİNİMUM HACİM			MİNİMUM AĞIR			MİNİMUM AMBALAJ			GERİ DÖNÜŞÜM				YENİDEN KULLANIM				DEMONTE				AZ MALZ KULLANIMI			<table border="1"> <tr> <th rowspan="4">MALZEME</th> <td>AHŞAP</td> <td>Kontrplak</td> <td></td> </tr> <tr> <td></td> <td>Likit Ahşap</td> <td></td> </tr> <tr> <td></td> <td>Masif</td> <td></td> </tr> <tr> <td></td> <td>MDF</td> <td></td> </tr> <tr> <th rowspan="5">MALZ SEÇİM</th> <td rowspan="5">PLASTİK</td> <td>Poliüretan</td> <td></td> </tr> <tr> <td>Polietilen</td> <td></td> </tr> <tr> <td>Polipropilen</td> <td></td> </tr> <tr> <td>Eva</td> <td></td> </tr> <tr> <td>Pleksiglas</td> <td></td> </tr> <tr> <td>KARTON</td> <td></td> <td></td> </tr> <tr> <td>MANTAR</td> <td></td> <td></td> </tr> <tr> <td>METAL</td> <td></td> <td></td> </tr> <tr> <td>REÇİNE</td> <td></td> <td></td> </tr> <tr> <td>TEKSTİL</td> <td></td> <td></td> </tr> <tr> <td>GERİ DÖNÜŞÜMLÜ</td> <td></td> <td></td> </tr> <tr> <td>GERİ DÖNÜŞTÜRÜLMÜŞ</td> <td></td> <td></td> </tr> <tr> <td>YENİLENEBİLİR</td> <td></td> <td></td> </tr> <tr> <td>ZARARSIZ</td> <td></td> <td></td> </tr> </table>		MALZEME	AHŞAP	Kontrplak			Likit Ahşap			Masif			MDF		MALZ SEÇİM	PLASTİK	Poliüretan		Polietilen		Polipropilen		Eva		Pleksiglas		KARTON			MANTAR			METAL			REÇİNE			TEKSTİL			GERİ DÖNÜŞÜMLÜ			GERİ DÖNÜŞTÜRÜLMÜŞ			YENİLENEBİLİR			ZARARSIZ			<table border="1"> <tr> <th rowspan="10">ÜRÜN KULLANIM OPTİMİZASYONU</th> <th colspan="2">DAYANIKLILIK</th> <td></td> </tr> <tr> <th rowspan="4">ESNEKLİK</th> <td colspan="2">MODÜLERLİK</td> <td></td> </tr> <tr> <td colspan="2">EKLENME-ÇIKARILMA</td> <td></td> </tr> <tr> <td colspan="2">DÖNÜŞTÜRÜLEBİLİR</td> <td></td> </tr> <tr> <td rowspan="3">DEPOLAMA SAKLAMA</td> <td rowspan="2">Katlanma</td> <td>İç içe</td> <td></td> </tr> <tr> <td>Üst üste</td> <td></td> </tr> <tr> <td>İstiflenme</td> <td>Yan yana</td> <td></td> </tr> <tr> <th colspan="2">HAFİFLİK</th> <td></td> </tr> <tr> <th colspan="2">MOBİLYA RİTE</th> <td></td> </tr> <tr> <th rowspan="5">İŞLEVSELLİK</th> <td>Oturma</td> <td></td> </tr> <tr> <td>Yatma</td> <td></td> </tr> <tr> <td>Beslenme</td> <td></td> </tr> <tr> <td>Çalışma</td> <td></td> </tr> <tr> <td>Depolama</td> <td></td> </tr> <tr> <td>Oyun</td> <td></td> </tr> <tr> <th rowspan="3">ERGONOMİ</th> <td>Uyarlama</td> <td></td> </tr> <tr> <td>Uygun Boyut</td> <td></td> </tr> <tr> <td>Güvenlik</td> <td></td> </tr> <tr> <th rowspan="3">BAKIM KOLAYLIĞI</th> <td>Leke Tutmaz</td> <td></td> </tr> <tr> <td>Silinebilir</td> <td></td> </tr> <tr> <td>Yıkabilir</td> <td></td> </tr> </table>		ÜRÜN KULLANIM OPTİMİZASYONU	DAYANIKLILIK			ESNEKLİK	MODÜLERLİK			EKLENME-ÇIKARILMA			DÖNÜŞTÜRÜLEBİLİR			DEPOLAMA SAKLAMA	Katlanma	İç içe		Üst üste		İstiflenme	Yan yana		HAFİFLİK			MOBİLYA RİTE			İŞLEVSELLİK	Oturma		Yatma		Beslenme		Çalışma		Depolama		Oyun		ERGONOMİ	Uyarlama		Uygun Boyut		Güvenlik		BAKIM KOLAYLIĞI	Leke Tutmaz		Silinebilir	
YAŞ	0-2																																																																																																																																																																																										
	2-7																																																																																																																																																																																										
	7-11																																																																																																																																																																																										
RENK	RENK TONLARI	Tek Renk																																																																																																																																																																																									
		Çok Renk																																																																																																																																																																																									
AĞAÇ RENKLER		Tek Renk																																																																																																																																																																																									
		Çok Renk																																																																																																																																																																																									
FORM/DOKU	SERT																																																																																																																																																																																										
	YUMUŞAK																																																																																																																																																																																										
FORM/DOKU	RASYONEL																																																																																																																																																																																										
	ORGANİK																																																																																																																																																																																										
KONSTRÜKSİYON*	SABİT																																																																																																																																																																																										
	DEMONTE	Bağlayıcı																																																																																																																																																																																									
		Kendinden																																																																																																																																																																																									
ATIK YÖNETİMİ**	MİNİMUM HACİM																																																																																																																																																																																										
	MİNİMUM AĞIR																																																																																																																																																																																										
	MİNİMUM AMBALAJ																																																																																																																																																																																										
	GERİ DÖNÜŞÜM																																																																																																																																																																																										
	YENİDEN KULLANIM																																																																																																																																																																																										
	DEMONTE																																																																																																																																																																																										
	AZ MALZ KULLANIMI																																																																																																																																																																																										
MALZEME	AHŞAP	Kontrplak																																																																																																																																																																																									
		Likit Ahşap																																																																																																																																																																																									
		Masif																																																																																																																																																																																									
		MDF																																																																																																																																																																																									
MALZ SEÇİM	PLASTİK	Poliüretan																																																																																																																																																																																									
		Polietilen																																																																																																																																																																																									
		Polipropilen																																																																																																																																																																																									
		Eva																																																																																																																																																																																									
		Pleksiglas																																																																																																																																																																																									
KARTON																																																																																																																																																																																											
MANTAR																																																																																																																																																																																											
METAL																																																																																																																																																																																											
REÇİNE																																																																																																																																																																																											
TEKSTİL																																																																																																																																																																																											
GERİ DÖNÜŞÜMLÜ																																																																																																																																																																																											
GERİ DÖNÜŞTÜRÜLMÜŞ																																																																																																																																																																																											
YENİLENEBİLİR																																																																																																																																																																																											
ZARARSIZ																																																																																																																																																																																											
ÜRÜN KULLANIM OPTİMİZASYONU	DAYANIKLILIK																																																																																																																																																																																										
	ESNEKLİK	MODÜLERLİK																																																																																																																																																																																									
		EKLENME-ÇIKARILMA																																																																																																																																																																																									
		DÖNÜŞTÜRÜLEBİLİR																																																																																																																																																																																									
		DEPOLAMA SAKLAMA	Katlanma	İç içe																																																																																																																																																																																							
	Üst üste																																																																																																																																																																																										
	İstiflenme		Yan yana																																																																																																																																																																																								
	HAFİFLİK																																																																																																																																																																																										
	MOBİLYA RİTE																																																																																																																																																																																										
	İŞLEVSELLİK	Oturma																																																																																																																																																																																									
Yatma																																																																																																																																																																																											
Beslenme																																																																																																																																																																																											
Çalışma																																																																																																																																																																																											
Depolama																																																																																																																																																																																											
Oyun																																																																																																																																																																																											
ERGONOMİ	Uyarlama																																																																																																																																																																																										
	Uygun Boyut																																																																																																																																																																																										
	Güvenlik																																																																																																																																																																																										
BAKIM KOLAYLIĞI	Leke Tutmaz																																																																																																																																																																																										
	Silinebilir																																																																																																																																																																																										
	Yıkabilir																																																																																																																																																																																										

\*Konstrüksiyon

\*\*Atık Yönetiminin Optimizasyonu

Tablo 1.5.'in devamı

		<b>MOBİLYA ADI</b>	LIMBO DESK	NO:114							
		<b>TASARIMCI/FİRMA</b>	Dot and Cross								
		<b>MOBİLYA ÖZELLİĞİ:</b>									
		Limbo Desk metal bacaklardan oluşan renkli bir masa olup <b>çocukla birlikte büyümektedir</b> . Beyaz opak bir panelden oluşan masa yüzeyi çocuğun büyümesine bağlı olarak <b>esnek</b> kullanım imkanı vermektedir. Masa iki farklı yüksekliğe <b>ayarlanabilir</b> . Masa paneli döndürülerek şovale olarak kullanılabilir. <b>Demonte</b> olarak nakliye edilmektedir.									
		<b>Çok yönlü</b> mobilya <b>sağlam</b> malzemelerden üretilmiştir. Epoksi lakeli metal strüktür ve laminat kaplı masif ahşap kullanılmıştır. Nemli bir bezle silerek temizlenebilir.									
<b>YAŞ</b>	0-2	<b>MALZEME</b>	AHŞAP	Kontrplak	<b>ÜRÜN KULLANIMI OPTİMİZASYONU</b>	<b>DAYANIKLILIK</b>					
	2-7			Likit Ahşap		<b>MODÜLERLİK</b>					
	7-11			Masif		<b>EKLENME-ÇIKARILMA</b>					
	MDF			<b>DÖNÜŞTÜRÜLEBİLİR</b>							
<b>RENK</b>	<b>RENK TONLARI</b>		PLASTİK	POLİÜRETAN		Poliüretan	<b>ESNEKLİK</b>	<b>DEPOLAMA SAKLAMA</b>	Katlanma		
	<b>AĞAÇ RENKLER</b>								Poliüretan	Poliüretan	İstiflenme
	Poliüretan										
									Poliüretan	Poliüretan	Yan yana
									Poliüretan	Poliüretan	
									Poliüretan	Poliüretan	
<b>FORMDOKU</b>	SERT	<b>MALZ SEÇİM</b>	KARTON	Karton	<b>İŞLEVSELLİK</b>	<b>HAFİFLİK</b>	Oturma				
	YUMUŞAK						MANTAR	Mantar	Yatma		
<b>FORMDOKU</b>	RASYONEL						METAL	Metal	Metal	Beslenme	Çalışma
	ORGANİK										
<b>KONST*</b>	SABİT						TEKSTİL	Tekstil	Tekstil	Oyun	Uyarlama
	DEMONTE										
<b>DAĞITIM</b>							MİNİMUM HACİM	YENİLENEBİLİR	Yenilenebilir	ZARARSIZ	Güvenlik
	MİNİMUM AĞIR						AZ MALZ KULLANIMI				
MİNİMUM AMBALAJ											
<b>ATIK YO**</b>	GERİ DÖNÜŞÜM										
	YENİDEN KULLANIM										
	DEMONTE										
	AZ MALZ KULLANIMI										

\*Konstrüksiyon

\*\*Atık Yönetiminin Optimizasyonu



Tablo 1.5.'in devamı

		<b>MOBİLYA ADI</b>	LIPPER DESK	NO:115				
		<b>TASARIMCI/FİRMA</b>	Lipper					
		<b>MOBİLYA ÖZELLİĞİ:</b>	<p>Nostaljik bir çocukluk hissi yaşatan masa bir kuşaktan diğerine aktarıldığı izlenimi vermektedir. Okul zamanında bir çok çocuk geleneksel karatahta ve tebeşir kullanmıştır. Bu nedenle, bu model daha erken bir döneme bir geri dönüş olarak tasarlanmıştır. <b>Çok işlevli</b> masa, şövale olarak kullanılabilir veya tebeşir depolama oluğu bulunan bir kara tahtaya dönüştürülebilir. 3 yaş üzeri ve ilkökul çocukları için uygundur. <b>Kolay taşınabilmektedir</b> ve <b>demonte</b> olarak nakliye edilmektedir. Yüksek kaliteli, <b>dayanıklı</b> kayın ağacından ve <b>toksik olmayan</b> yüzey kaplamasından yapılmıştır.</p>					
<b>YAŞ</b>	0-2 2-7 7-11	<b>MALZEME</b>	AHŞAP	Kontrplak	<b>DAYANIKLILIK</b>			
<b>RENK</b>	RENK TONLARI			Tek Renk		Likit Ahşap	MODÜLERLİK	
	AĞAÇ RENKLER			Tek Renk Çok Renk		MDF		EKLENME-ÇIKARILMA
<b>FORMDOKU</b>	SERT		<b>MALZ SEÇİM</b>	PLASTİK		Poliüretan	DÖNÜŞTÜRÜLEBİLİR	
	YUMUŞAK					Poliüretan		DEPOLAMA SAKLAMA
<b>KONST*</b>	RASYONEL					KARTON	Poliüretan	
	ORGANİK					MANTAR	Polietilen	İstiflenme
<b>DAĞITIM**</b>	SABİT					METAL	Polipropilen	
	DEMONTE			REÇİNE		Eva	HAFİFLİK	
<b>ATIK YO**</b>	MİNİMUM HACİM			TEKSTİL		Pleksiglas		MOBİLARİTE
	MİNİMUM AĞIR	GERİ DÖNÜŞÜMLÜ			İŞLEVSSELLİK			
	MİNİMUM AMBALAJ	GERİ DÖNÜŞTÜRÜLMÜŞ				Oturma		
	GERİ DÖNÜŞÜM	YENİLENEBİLİR		ZARARSIZ		Yatma		
<b>BAKIM KOLAYLIĞI</b>	YENİDEN KULLANIM			Beslenme				
	DEMONTE			Çalışma				
	AZ MALZ KULLANIMI			Depolama				
					Oyun			
				Uyarlama				
				Uygun Boyut				
				Güvenlik				
				Leke Tutmaz				
				Silinebilir				
				Yıkanabilir				

\*Konstrüksiyon

\*\*Atık Yönetiminin Optimizasyonu

Tablo 1.5.'in devamı

		<b>MOBİLYA ADI</b>	OFFI MAG TABLE	NO:116						
		<b>TASARIMCI/FİRMA</b>	Eric Pfeiffer							
		<b>MOBİLYA ÖZELLİĞİ:</b> Offi'nin <b>ikonik</b> Mag Masası yüksek basınçlı kara tahta yüzeyle üretilerek çocukların kullanabileceği <b>eğlenceli</b> bir masa haline gelmektedir. Mag Masanın modern evlere bir dayanak oluşturan düzgün eğrilerin güzelliğini muhafaza ederken, laminat yüzey kaplaması eklenerek çocuk odalarını da mükemmel kılmaktadır. Kitaplar ve boya kutuları için bir yan saklama yeri olması masanın <b>işlevini de artırmaktadır</b> . Dayanıklı, kalıplanmış huş ağacı kontrplaktan yapılmıştır. Yüksek basınçlı laminat yüzeye sahiptir. Karatahta yüzeyi <b>yıkılarak ve silinerek temizlenebilmektedir</b> .								
<b>YAŞ</b>	0-2 2-7 7-11	<b>MALZEME</b>	<b>AHŞAP</b>	Kontrplak Likit Ahşap Masif MDF	<b>ÜRÜN KULLANIMI OPTİMİZASYONU</b>	<b>DAYANIKLILIK</b>				
<b>RENK</b>	<b>RENK TONLARI</b>		Tek Renk Çok Renk	<b>PLASTİK</b>		Poliüretan Polietilen Polipropilen Eva Pleksiglas	<b>ESNEKLİK</b>	<b>MODÜLERLİK</b>		
	<b>AĞAÇ RENKLER</b>		Tek Renk Çok Renk			<b>DEPOLAMA SAKLAMA</b>		Katlanma İstiflenme	İç içe Üst üste Yan yana	<b>EKLENME-ÇIKARILMA</b>
<b>FORMDOKU</b>	SERT YUMUŞAK		<b>MALZ SEÇİM</b>				<b>KARTON</b>		<b>HAFİFLİK</b>	<b>DÖNÜŞTÜRÜLEBİLİR</b>
	<b>RASYONEL</b> <b>ORGANİK</b>					<b>MANTAR</b>		<b>MOBİLARİTE</b>		
<b>KONST**</b>	SABİT DEMONTE			<b>METAL</b>			<b>İŞLEVSELLİK</b>	Oturma Yatma Beslenme Çalışma Depolama Oyun		
	Bağlayıcı Kendinden			<b>REÇİNE</b> <b>TEKSTİL</b>				<b>ERGONOMİ</b>	Uyarlama Uygun Boyut Güvenlik	
<b>ATIK YO**</b>	MİNİMUM HACİM MİNİMUM AĞIR MİNİMUM AMBALAJ			<b>GERİ DÖNÜŞÜMLÜ</b> <b>GERİ DÖNÜŞTÜRÜLMÜŞ</b> <b>YENİLENEBİLİR</b> <b>ZARARSIZ</b>			<b>BAKIM KOLAYLIĞI</b>	Leke Tutmaz Silinebilir Yıkabilir		
	GERİ DÖNÜŞÜM YENİDEN KULLANIM DEMONTE AZ MALZ KULLANIMI									

\*Konstrüksiyon

\*\*Atık Yönetiminin Optimizasyonu

Tablo 1.5.'in devamı

		MOBİLYA ADI		SNAKE		NO:117	
		TASARIMCI/FİRMA		Bolette & Louise Blædel			
		<b>MOBİLYA ÖZELLİĞİ:</b> Çocukların farklı motor becerilerini öğrenmelerine ve geliştirmelerine yardımcı olmak için tasarlanmış olan Snake Boble çocukların seveceği <b>canlı, eğlenceli</b> ve hayvan şekillerini yaratıcı bir şekilde kullanan <b>çok işlevli</b> mobilya setidir. Denge, motor gelişim ve sosyal etkileşim üzerinde sınırsız yaratıcı eğlenceler yaratmak için kullanılan Snake Boble farklı Bobles Tumbling Animals mobilyaları ile birlikte kullanılabilir. 1 yaş ve üzeri çocukların kullanımına uygun olup 150kg'a kadar olan ağırlığı taşıyabilmektedir. Masa işlevinin dışında çocuğa aynı zamanda bir tünel, bir dağ ve ters çevrildiğinde bir tekne olarak veya çocuğu hayal gücüne bağlı olarak farklı <b>oyunlar</b> için kullanılabilirler. Bu oyun, çocukların bedenlerinin çevrelerindeki boşluklarla nasıl ilişkili olduklarını ve boyutlarını ve esnekliklerini nasıl ayarlayacaklarını, mobilyanın üzerinden nasıl geçtiğini anlamalarına yardımcı olmaktadır. <b>Yumuşak</b> bir yüzeye sahip <b>sağlam</b> eva köpükten üretimiştir ve herhangi bir toksin veya ftalat içermemektedir. Düz, ıslak bir bezle <b>silerek</b> veya <b>yıkayarak kolayca temizlenebilmektedir</b> . Mobilya ses yapmaz ve döşeme veya mobilyaya zarar vermez.					
		YAŞ	0-2	AHŞAP	Kontrplak	MALZEME	DAYANIKLILIK
	2-7	Likit Ahşap	MODÜLERLİK				
	7-11	Masif	EKLENME-ÇIKARILMA				
RENK	RENK TONLARI	PLASTİK	Poliüretan	MALZ SEÇİM	DÖNÜŞTÜRÜLEBİLİR		
	Çok Renk		Polietilen		ESNEKLİK	DEPOLAMA SAKLAMA	Katlanma
RENK	AĞAÇ RENKLER		Polipropilen				İstiflenme
	Çok Renk	Eva	Pleksiglas	HAFİFLİK	Üst üste	Yan yana	
FORMDOKU	SERT	KARTON	ÜRÜN KULLANIMININ OPTİMİZASYONU	MOBİLARİTE			
	YUMUŞAK	MANTAR		İŞLEVSELLİK	Oturma		
FORMDOKU*	RASYONEL	METAL			Yatma		
	ORGANİK	REÇİNE			Beslenme		
KONST**	SABİT	TEKSTİL		Çalışma			
	DEMONTE	GERİ DÖNÜŞÜMLÜ		Depolama			
	Bağlayıcı	GERİ DÖNÜŞTÜRÜLMÜŞ		Oyun			
	Kendinden	YENİLENEBİLİR		Uyarlama			
DAĞITIM	MİNİMUM HACİM	ZARARSIZ		ERGONOMİ	Uygun boyut		
	MİNİMUM AĞIR			Güvenlik			
	MİNİMUM AMBALAJ		BAKIM KOLAYLIĞI	Leke Tutmaz			
Y.O**	GERİ DÖNÜŞÜM			Silinebilir			
	YENİDEN KULLANIM			Yıkabilir			
	DEMONTE						
	AZ MALZ KULLANIMI						

\*Konstrüksiyon

\*\*Atık Yönetiminin Optimizasyonu



Tablo 1.5.'in devamı

	<b>MOBİLYA ADI</b>		TAVI		NO:118			
	<b>TASARIMCI/FİRMA</b>		Tim Schinkel					
	<b>MOBİLYA ÖZELLİĞİ:</b>							
	<p>Kral Arthur bile bir masanın yuvarlak olması gerektiğini biliyordu ve Tavi, gerçekten <b>yenilikçi</b> bir masa yarattı: dört koltuk direkt olarak ahşap çerçeveye bağlandı ve çocuklar için, özellikle de küçük çocuklar için, <b>güvenli</b> bir koltuk ortaya çıktı. Herhangi bir şekilde eğilme yapmayan oturma yüzeyleri de mobilyanın güvenli olmasını sağlamaktadır. Masa tablasının altına sabitlenmiş dört adet kalemlik bulunmaktadır. El imalatıyla üretilen <b>dayanıklı ve çevre dostu</b> bir mobilyadır.</p> <p>2 yaş ve üzeri çocukların kullanımına uygundur. Laminat kaplanmış kontrplaktan üretilmiştir. Geleneksel temizlik ürünleri ile silinebilir. Karton ambalajda <b>demonte</b> olarak nakliye edilmektedir.</p>							
<b>YAŞ</b>	0-2		AHŞAP	Kontrplak	DAYANIKLILIK			
	2-7			Likit Ahşap				
	7-11			Masif				
<b>RENK</b>	RENK TONLARI	Tek Renk	PLASTİK	Poliüretan		ESNEKLİK		
		Çok Renk		Polietilen				
AĞAÇ RENKLER	Tek Renk	Polipropilen		KARTON			DEPOLAMA SAKLAMA	Katlanma
	Çok Renk	Eva						
<b>FORMDOKU</b>	SERT						Pleksiglas	HAFİFLİK
	YUMUŞAK			MANTAR			MOBİLARİTE	
<b>FORMDOKU</b>	RASYONEL		METAL	İŞLEVSELLİK				Oturma
	ORGANİK		REÇİNE		Yatma			
<b>KONSTRÜKSİYON*</b>	SABİT		TEKSTİL		ERGONOMİ		Beslenme	
	DEMONTE	Bağlayıcı	GERİ DÖNÜŞÜMLÜ				YENİLENEBİLİR	Çalışma
Kendinden		GERİ DÖNÜŞTÜRÜLMÜŞ	ZARARSIZ			Depolama		
<b>ATIK YÖNETİMİ**</b>	MİNİMUM HACİM					BAKIM KOLAYLIĞI	Oyun	
	MİNİMUM AĞIR			Uyarlama				
	MİNİMUM AMBALAJ			Uygun Boyut				
	GERİ DÖNÜŞÜM			Güvenlik				
	YENİDEN KULLANIM			Leke Tutmaz				
	DEMONTE			Silinebilir				
	AZ MALZ KULLANIMI			Yıkabilir				

\*Konstrüksiyon

\*\*Atık Yönetiminin Optimizasyonu



Tablo 1.5.'in devamı

MOBİLYA ADI		UB DESIGN		NO:119	
TASARIMCI/FİRMA		Nuun Kids Design			
		<b>MOBİLYA ÖZELLİĞİ:</b> Ub Design, çocuğun ihtiyaçlarına göre iki farklı yüksekliğe ayarlanabilen çevre dostu bir mobilyadır. Masanın tablası ayak yan panellerinde bulunan dairenin üstüne takılara yüksek seviye altına takılarak alçak seviyede kullanılabilir. Çok basit mekanizmalarla ayarlanabilir. Daireler gelişen masanın kolayca taşınmasına ve tutulmasına imkan vermektedir. Masanın alt kısmında buluna çekmece ve raf depolama sağlamaktadır. Ub Design gelişen masalar, sürdürülebilir ormandaki FSC onaylı kayın kontrplağı ile Avrupa'da üretilmektedir, bu nedenle çevresel sürdürülebilirlik için kararlıdır. Yüze bitirmelerinde bebekler için uygun ve toksik olmayan su bazlı cilalar kullanılmıştır. Beyaz kısımların hepsinde yüze tebeşir veya tahta kalemlerle çizilebilmesi için su bazlı vernik ve beyaz tahta boyasıyla bitmiştir. Boyanan yüzeyler herhangi bir ahşap temizleyici ile, ahşap yüzeyler de nemli bir bez kolayca temizlenmektedir. Demonte olarak nakliye edilmektedir.			
		YASA		AHŞAP	
RENK		PLASTİK		DAYANIKLILIK	
FORMDOKU		KARTON		MODÜLERLİK	
MALZEME		MANTAR		EKLENME-ÇIKARILMA	
MALZ SEÇİM		METAL		DÖNÜŞTÜRÜLEBİLİR	
ATIK YÖNETİMİ		REÇİNE		DEPOLAMA SAKLAMA	
		TEKSTİL		Katlanma	
		GERİ DÖNÜŞÜMLÜ		İstiflenme	
		GERİ DÖNÜŞTÜRÜLMÜŞ		İç içe	
		YENİLENEBİLİR		Üst üste	
		ZARARSIZ		Yan yana	
				HAFİFLİK	
				MOBİLARİTE	
				İŞLEVSELLİK	
				Oturma	
				Yatma	
				Beslenme	
				Çalışma	
				Depolama	
				Oyun	
				Uyarlama	
				Uygun Boyut	
				Güvenlik	
				Leke Tutmaz	
				Silinebilir	
				Yıkabilir	

\*Konstrüksiyon

\*\*Atık Yönetiminin Optimizasyonu

Tablo 1.5.'in devamı

		<b>MOBİLYA ADI</b>	WOODY TABLE	NO:120									
		<b>TASARIMCI/FİRMA</b>	Eric Pfeiffer										
		<b>MOBİLYA ÖZELLİĞİ:</b>											
		<p>Offi Woody Table, çocukların yaratıcılığını ve hayal gücünü teşvik eden, faydalı ve <b>çok fonksiyonlu</b> modern mobilyadır. Çocuğun sınır tanımayan hayal gücünün bir kağıtla sınırlandırmak yerine tüm masa yüzeyini dahil etmektedir. Wood Masa boş bir tuval olarak da kullanılabilir ve karatahta yüzeyi <b>yıkılarak ve silinerek temizlenebilmektedir</b>. 2-3 çocuğun ayna anda kullanabileceği masa çocukların iletişimi üzerinde de etkilidir. Masanın merkezinde tebeşir ve kalemler için bir kalemlik bulunmaktadır. <b>Dayanıklı</b>, huş ağacı kontrplaktan yapılmıştır. Yüksek basınçlı laminat yüzeye sahiptir</p>											
<b>YAŞ</b>	0-2	<b>MALZEME</b>	<b>AHŞAP</b>	Kontrplak	<b>ÜRÜN KULLANIM OPTİMİZASYONU</b>	<b>DAYANIKLILIK</b>							
	2-7			Likit Ahşap		<b>MODÜLERLİK</b>							
	7-11			Masif		<b>EKLENME-ÇIKARILMA</b>							
<b>RENK</b>	RENK TONLARI			<b>PLASTİK</b>		Poliüretan	Poliüretan	<b>ESNEKLİK</b>	<b>DEPOLAMA SAKLAMA</b>	Katlanma			
			Çok Renk								Polietilen	Polipropilen	İstiflenme
	AĞAÇ RENKLER		Çok Renk										
<b>FORM DOKU</b>	SERT		<b>MALZ SEÇİM</b>	<b>KARTON</b>		Pleksiglas	<b>HAFİFLİK</b>	<b>MOBİLYA RİTE</b>					
	YUMUŞAK							MANTAR	METAL	REÇİNE	TEKSTİL	<b>İŞLEVSELLİK</b>	Oturma
<b>KONST* FORM DOKU</b>	RASYONEL												GERİ DÖNÜŞÜMLÜ
	ORGANİK							DEMONTE	Bağlayıcı	Kendinden	<b>BAKIM KOLAYLIĞI</b>	Beslenme	
SABİT	MİNİMUM HACİM	MİNİMUM AĞIR			MİNİMUM AMBALAJ							GERİ DÖNÜŞÜM	YENİDEN KULLANIM
<b>DAĞITIM KONST**</b>								MİNİMUM HACİM	MİNİMUM AĞIR	MİNİMUM AMBALAJ	GERİ DÖNÜŞÜM		
	<b>ATIK YÖ**</b>	MİNİMUM HACİM			MİNİMUM AĞIR							MİNİMUM AMBALAJ	GERİ DÖNÜŞÜM
<b>ATIK YÖ**</b>								MİNİMUM HACİM	MİNİMUM AĞIR	MİNİMUM AMBALAJ	GERİ DÖNÜŞÜM		
	<b>ATIK YÖ**</b>	MİNİMUM HACİM			MİNİMUM AĞIR							MİNİMUM AMBALAJ	GERİ DÖNÜŞÜM
<b>ATIK YÖ**</b>								MİNİMUM HACİM	MİNİMUM AĞIR	MİNİMUM AMBALAJ	GERİ DÖNÜŞÜM		
	<b>ATIK YÖ**</b>	MİNİMUM HACİM	MİNİMUM AĞIR	MİNİMUM AMBALAJ	GERİ DÖNÜŞÜM	YENİDEN KULLANIM	DEMONTE					Silinebilir	
<b>ATIK YÖ**</b>								MİNİMUM HACİM	MİNİMUM AĞIR	MİNİMUM AMBALAJ	GERİ DÖNÜŞÜM	YENİDEN KULLANIM	DEMONTE
	<b>ATIK YÖ**</b>	MİNİMUM HACİM	MİNİMUM AĞIR	MİNİMUM AMBALAJ	GERİ DÖNÜŞÜM	YENİDEN KULLANIM	DEMONTE						
<b>ATIK YÖ**</b>								MİNİMUM HACİM	MİNİMUM AĞIR	MİNİMUM AMBALAJ	GERİ DÖNÜŞÜM	YENİDEN KULLANIM	DEMONTE

\*Konstrüksiyon

\*\*Atık Yönetiminin Optimizasyonu

## ÖZGEÇMİŞ

Havva Beril Bal 1984 yılında Karabük'te doğdu. Ortaöğrenimini Karabük Anadolu Lisesi'nde 2002 yılında tamamladı ve aynı yıl İTÜ Mimarlık Fakültesi Endüstri Ürünleri Tasarımı bölümünde yükseköğrenime hak kazandı. 2006 yılında yılında bu bölümden mezun olduktan sonra 6 yıl süreyle İstanbul'da Detay Tasarım firmasında çalıştı. 2012 yılında KTÜ Mimarlık Fakültesi İç Mimarlık Bölümü'nde yüksek lisans programına başladı.

2015 yılından itibaren Avrasya Üniversitesi İç Mimarlık Bölümünde akademik çalışmalarına devam etmekte olup, iyi derecede İngilizce bilmektedir. Evli ve bir çocuk annesidir.